ΠΑΡΟΙΚΙΑΚΗ

ΠΡΟΟΔΕΥΤΙΚΗ ΕΦΗΜΕΡΙΔΑ ΣΤΗΝ ΥΠΗΡΕΣΙΑ ΤΗΣ ΚΥΠΡΙΑΚΗΣ ΠΑΡΟΙΚΙΑΣ ΠΕΜΠΤΗ 4 ΝΟΕΜΒΡΙΟΥ 2021 | ΕΤΟΣ 45ο | ΑΡΙΘΜΟΣ ΦΥΛΛΟΥ: 2439 | £1

English Section 17-26

ΣΥΝΕΧΙΖΕΤΑΙ Η ΔΙΕΘΝΗΣ ΣΥΝΟΔΟΣ COP26 ΓΙΑ ΤΟ ΚΛΙΜΑ ΣΤΗ ΓΛΑΣΚΩΒΗ

«Συγκρατημένη αισιοδοξία» αλλά και δυσοίωνες προβλέψεις για το μέλλον του πλανήτη μας

Συμφωνία για ελάττωση ρυπογόνων εκπομπών μεθανίου και για δάση

Αναστασιάδης: Η Κύπρος θα διαθέσει πάνω από 500 εκατ. ευρώ για το κλίμα

Μητσοτάκης: «Ο χρόνος μας τελειώνει, πρέπει να δράσουμε τώρα»

Σελίδες 3, 9, 10 & 17

Ελλάδα: Εμβολιαστείτε για να μην χαθούν κι άλλες ζωές

Η συγκυρία επιτάσσει ταυτόχρονα με την πρόληψη να ενταθούν και οι εμβολιασμοί ιδίως των ηλικιωμένων, ανέφερε ο Πρωθυπουργός Κυριάκος Μητσοτάκης κατά τον... Σελ. 7

WTM: Μόνο οι πλούσιοι θα πηγαίνουν διακοπές στο μέλλον;

Οι επαγγελματίες του τουριστικού κλάδου είναι διχασμένοι σχετικά με το αν μόνο οι πλούσιοι θα μπορούν να αντέξουν οικονομικά τις διακομών που έφερε... Σελ.4

Παραμένουν οι διαφορές Βρετανίας - ΕΕ για τη Β. Ιρλανδία

Ο αντιπρόεδρος της Κομισιόν προειδοποίησε το Ηνωμένο Βασίλειο να μην «πάρει τον δρόμο της σύγκρουσης», εν μέσω κλιμάκωσης της... Σελ.4

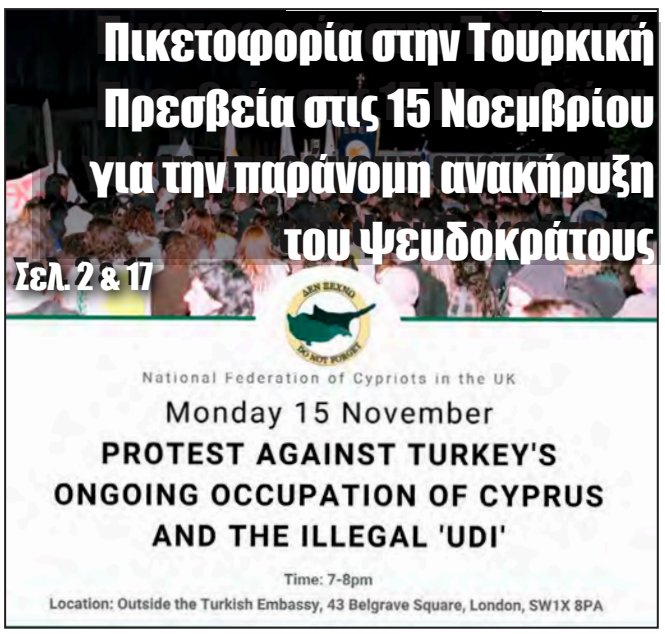

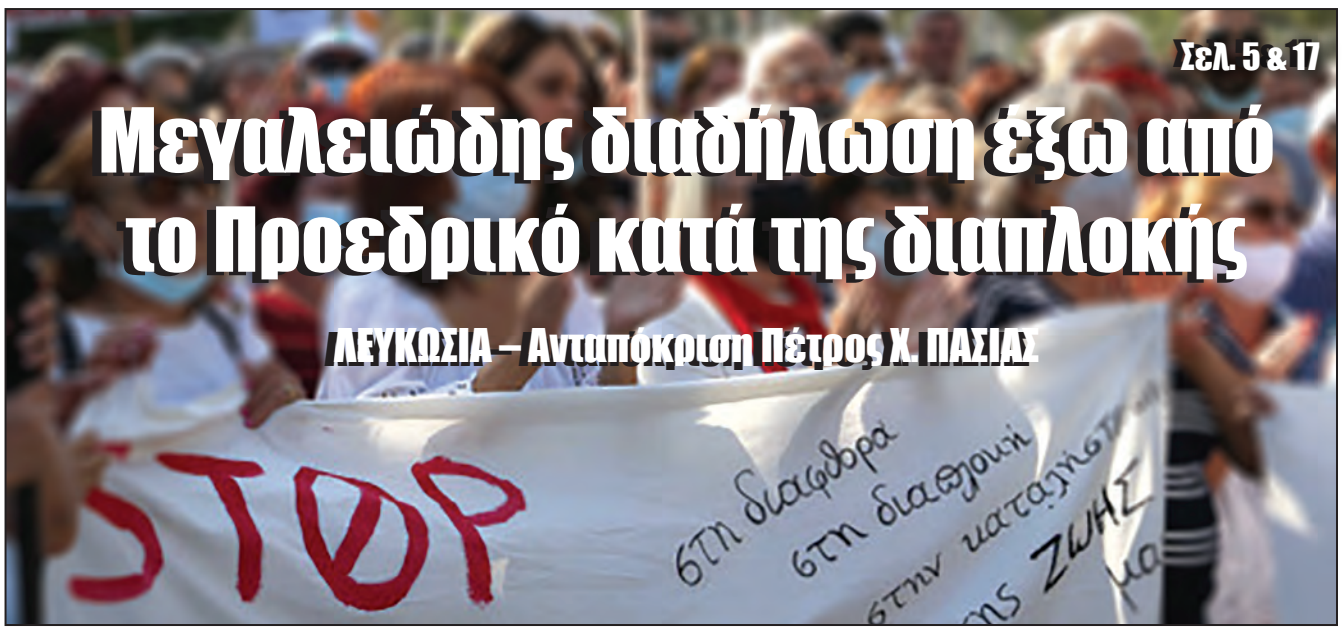

ΠΑΡΟΙΚΙΑ

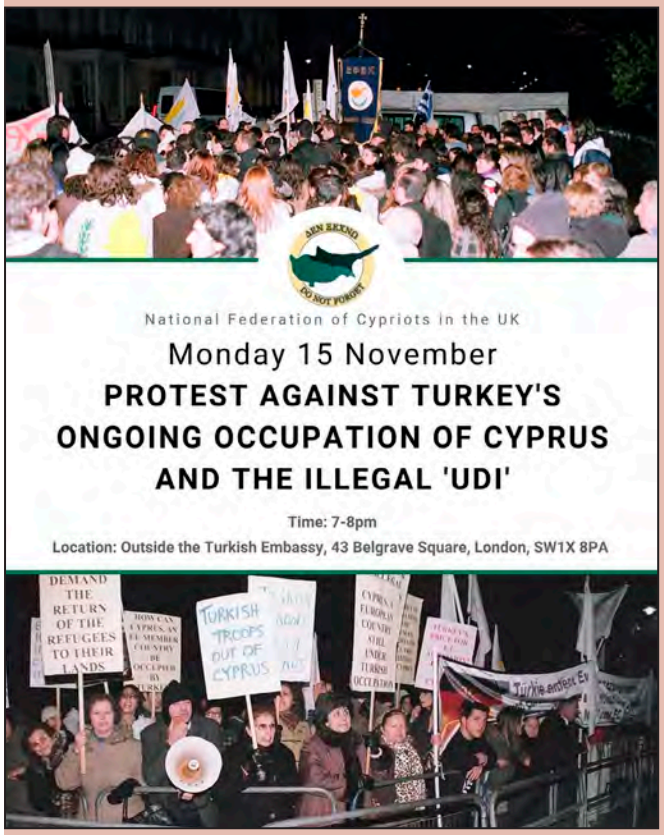

Πικετοφορία στην Τουρκική Πρεσβεία στις 15 Νοεμβρίου: Η ομογένεια καταδικάζει και φέτος την παράνομη ανακήρυξη του ψευδοκράτους

Η Εθνική Κυπριακή Ομοσπονδία καλεί την παροικία μας στην "πικετοφορία διαμαρτυρίας έξω από την πρεσβεία του Τούρκου κατακτητή" την **Δευτέρα 15 Νοεμβρίου στις 7 μ.μ,** για "καταδίκη της παράνομης ανακήρυξης του ψευδοκράτους και των ενεργειών της Τουρκικής πλευράς για την αναβάθμιση του ψευδοκράτους, για καταδίκη της τουρκικής εισβολής και κατοχής και για την προάσπιση της ανεξαρτησίας, της κυριαρχίας και εδαφικής ακεραιότητας της Κυπριακής Δημοκρατίας".

Η Ομοσπονδία καλεί την ομογένεια να δώσει δυνατό και καθαρό μήνυμα στον τούρκο κατακτητή και στη βρετανική πρωτεύουσα ότι εμπόδιο στη λύση του Κυπριακού είναι η παράνομη τουρκική εισβολή και κατοχή του βόρειου τμήματος της Κύπρου, και οι προκλητικές δηλώσεις και ενέργειες της Τουρκίας και του τουρκοκύπριου ηγέτη Ερσίν Τατάρ για διχοτόμηση της Κύπρου και τη δημιουργία δυο κρατών στο νησί μας. Μιλώντας, ο Πρόεδρος της Εθνικής Ομοσπονδίας Χρίστος Καραολής είπε ότι, *«αυτές τις μέρες θυμόμαστε και τιμούμε τα εκατομμύρια των ανθρώπων που θυσίασαν την ζωή τους κατά το ναζισμού και ταυτόχρονα καλούμαστε να διαμαρτυρηθούμε έξω από την Τουρκική Πρεσβεία για να ακουστούν οι απαιτήσεις μας για μια ελεύθερη, ενωμένη Κύπρο, και να σταματήσουν οι επιθετικές και προκλητικές ενέργειες της Τουρκίας στην ανατολική μεσόγειο. Προτρέπουμε όλους του συμπατριώτες μας να δώσουν το παρών τους έξω από την* ***Τουρκική Πρεσβεία 43 Belgrave Square, SW1X 8PA τη Δευτέρα 15 Νοεμβρίου στις 7-8 μ.μ.****»*.

Όλοι μαζί να καταδικάσουμε την ανακήρυξη του ψευδοκράτους και να ενισχύσουμε τις προσπάθειες του Προέδρου Αναστασιάδη και της πολιτικής μας ηγεσίας για δίκαιη, λειτουργική και ευρωπαϊκή λύση του Κυπριακού, στη βάση της διζωνικής δικοινοτικής ομοσπονδίας, όπως περιγράφεται στα ψηφίσματα του ΟΗΕ.

Ενωμένοι να βροντοφωνάξουμε **«Τουρκία κάτω τα χέρια από το Βαρώσι».**

«Το Βαρώσι ανήκει στους νόμιμους κατοίκους του, σ΄ αυτούς που το πότισαν με το αίμα και τον ιδρώτα τους» -

«Απαιτούμε ελεύθερη, ενωμένη και ανεξάρτητη Κύπρο» -

«ΟΧΙ στα δυο κράτη του Τατάρ».

Να απαιτήσουμε την αποχώρηση των τουρκικών στρατευμάτων και των εποίκων από το νησί μας και την επιστροφή όλων των προσφύγων στα σπίτια και τις περιουσίες τους. Εμπόδιο στη λύση ήταν και παραμένει ο κατοχικός στρατός και οι έποικοι.

Ελληνοκύπριοι και Τουρκοκύπριοι μπορούν να ζήσουν μαζί σε μια ελεύθερη κοινή πατρίδα.

Να απαιτήσουμε από την Βρετανία να τιμήσει την υπογραφή της σαν εγγυήτρια της κυριαρχίας, της ανεξαρτησίας και εδαφικής ακεραιότητας της Κυπριακής Δημοκρατίας.

Να ακουστεί δυνατό, σαφές και ξεκάθαρο το μήνυμα της παροικίας μας.

ΟΧΙ στην ανακήρυξη του ψευδοκράτους – ΟΧΙ στην διχοτόμηση – ΝΑΙ σε ελεύθερη ενωμένη Κύπρο

"Τουρκία κάτω τα χέρια από την Κύπρο" – "Η Κύπρος ανήκει στο λαό της"

ΠΡΩΤΑ ΚΑΙ ΠΑΝΩ ΑΠ΄ ΟΛΑ Η ΛΕΥΤΕΡΙΑ ΤΗΣ ΚΥΠΡΟΥ ΜΑΣ ΤΟ ΖΗΤΑ Η ΚΥΠΡΟΣ ΤΟ ΑΠΑΙΤΟΥΝ ΟΙ ΠΡΟΣΦΥΓΕΣ

Η συμβολή του Λόρδου Βύρωνα στην Επανάσταση του 1821 τιμάται από τον Ι.Ν. Αγίου Παντελεήμονος

Η Κοινότητα του Ιερού Ναού Αγίων Παντελεήμονος και Παρασκευής, έχει την τιμή να σας προσκαλέσει στην εκδήλωση εορτασμού της επετείου της συμπληρώσεως των 20 ετών της Εθνικής Παλιγγενεσίας, η οποία θα πραγματοποιηθεί την Κυριακή 14 Νοεμβρίου 2021 και ώρα 4:00μμ στον Ιερό μας Ναό. Ομιλητής της εκδηλώσεως με θέμα **«Η συμβολή του Λόρδου Βύρωνα στην Ελληνική Επανάσταση»**, είναι ο καθηγητής Ελληνικής Ιστορίας του Πανεπιστημίου King's College του Λονδίνου κ. **Roderick Beaton**. Παρακαλούμε επιβεβαιώστε τη συμμέτοχή σας στο priestsp@gmail.com.

ΠΡΟΓΡΑΜΜΑ ΕΟΡΤΑΣΜΟΥ ΤΗΣ ΕΠΕΤΕΙΟΥ 200 ΕΤΩΝ ΑΠΟ ΤΗΝ ΕΛΛΗΝΙΚΗ ΕΠΑΝΑΣΤΑΣΗ

- Επιμνημόσυνη δέηση ηρώων Ελληνικής Επανάστασης
- Ομιλία Prof. Roderick Beaton με θέμα «Η συμβολή του Λόρδου Βύρωνα στην Ελληνική Επανάσταση»
- Παρουσίαση Ύμνων και παραδοσιακών τραγουδιών από την Σχολή Βυζαντινής Μουσικής της Ιεράς Αρχιεπισκοπής Αρχιεπισκοπή Θυατείρων & Μ.Β., υπό την διεύθυνση του πρωτ. Ιωσήφ Παλιούρα
- Χαιρετισμός εκπροσώπων της Ελληνικής και Κυπριακής Κυβέρνησης
- Παρουσίαση ποιημάτων από μαθητές των παροικιακών σχολείων
- Εγκαίνια έκθεσης των Ηρώων της Ελληνικής Επανάστασης
- Παρουσίαση παραδοσιακών χορών από το Λύκειο Ελληνίδων Λονδίνου

ΠΑΡΟΙΚΙΑΚΗ
Προοδευτική εφημερίδα στην υπηρεσία της Κυπριακής παροικίας
ΙΔΙΟΚΤΗΣΙΑ: PARIKIAKI HARAVGI (U.K.) LTD | ΔΙΕΥΘΥΝΤΗΣ: ΠΑΜΠΟΣ ΧΑΡΑΛΑΜΠΟΥΣ
ΓΡΑΦΕΙΑ: Cypriot Community Centre, Earlham Grove, Wood Green, London N22 5HJ
ΤΗΛΕΦΩΝΟ: 020 8341 5853
EMAIL: greek.section@parikiaki.com | english.section@parikiaki.com
sport@parikiaki.com | memorials@parikiaki.com | marketing@parikiaki.com
WEBSITE: www.parikiaki.com

COP26: «Συγκρατημένη αισιοδοξία», αλλά και «μακρύς δρόμος μπροστά μας» για να σωθεί η Γη

Οι παγκόσμιοι ηγέτες αποχώρησαν από τη Σύνοδο COP26 της Γλασκώβης, με τον Πρόεδρο των ΗΠΑ Τζο Μπάιντεν να κατηγορεί την Κίνα και τη Ρωσία ότι εμποδίζουν την επίτευξη σημαντικής προόδου, και τον Μπόρις Τζόνσον να προειδοποιεί ότι υπάρχει ακόμη «πολύς δρόμος να διανυθεί» στη μάχη κατά της κλιματικής αλλαγής – καθιστώντας δύσκολο να υποστηριχθεί ότι η σύνοδος ήταν επιτυχημένη. Ωστόσο, ο βρετανός πρωθυπουργός δήλωσε «συγκρατημένα αισιόδοξος». Πριν από την έναρξη της COP26 ο κ. Τζόνσον είχε πει πως ο κόσμος βρισκόταν πίσω στο σκορ με 5-1 στο ημίχρονο έναντι της κλιματικής αλλαγής. Στο τέλος, σχολίασε ότι με τις δεσμεύσεις που αναλήφθηκαν ο κόσμος έχει απαντήσει με ένα ή δύο γκολ «και ίσως μπορέσουμε να κερδίσουμε στην παράταση».

Ο οικοδεσπότης της συνόδου στάθηκε στις συμφωνίες που επιτεύχθηκαν, όπως για τον τερματισμό της αποψίλωσης δασών έως το 2030, τη δέσμευση της Ινδίας να στραφεί προς τις ανανεώσιμες πηγές ενέργειας, τα 10 δισεκατομμύρια δολάρια που υποσχέθηκε η Ιαπωνία για προγράμματα απεξάρτησης από τον άνθρακα σε άλλες χώρες και την απαρχή δημιουργίας «συνασπισμών υποστήριξης» χωρών που δυσκολεύονται να κάνουν την πράσινη μετάβαση.

Παραδέχθηκε, ωστόσο, ότι υπάρχει ακόμα «πολύ μακρύς δρόμος να διανύσουμε», λέγοντας π.χ. ότι οι αναπτυγμένες χώρες πρέπει να κάνουν περισσότερα για να επιτύχουν το στόχο χρηματοδότησης πράσινων δράσεων στον αναπτυσσόμενο κόσμο με 100 δισεκατομμύρια δολάρια ετησίως,

Ο κ. Τζόνσον έδωσε το μήνυμα ότι «οι ηγέτες του κόσμου μπορεί να έφυγαν (από τη Γλασκώβη), αλλά τα μάτια του κόσμου είναι πάνω τους».

Δικαιολόγησε δε την απουσία των Προέδρων Κίνας και Ρωσίας επικαλούμενος τις δύσκολες συνθήκες λόγω Covid, σημειώνοντας μάλιστα ότι η κινεζική αντιπροσωπεία στη Γλασκώβη είναι «πολύ υψηλού επιπέδου» και συνδιαλέγεται με τις άλλες χώρες.

Διαβάστε αναλυτικό ρεπορτάζ για τις αποφάσεις της Συνόδου και τις παρεμβάσεις του Νίκου Αναστασιάδη και του Κυριάκου Μητσοτάκη στις σελίδες 9 & 10.

Ανασκόπηση Βρετανικού Τύπου

με τον Βύρωνα Καρύδη

Γλασκώβη : Σύνοδος COP26 για το κλίμα - Η τελευταία καλύτερη ευκαιρία της διεθνούς κοινότητας να αποφύγει την οικολογική καταστροφή

"Η θερμοκρασία ανεβαίνει και η ανθρωπότητα δεν μπορεί να συνεχίσει να υπεκφεύγει", τόνισε ο Βρετανός πρωθυπουργός καθώς ξεκινούσε στη Γλασκώβη η σύνοδος COP26 του ΟΗΕ για το κλίμα.

Το μεγαλύτερο εμπόδιο που αντιμετωπίζει η COP26 είναι ίσως το αποτέλεσμα της συνόδου της G20 που ολοκληρώθηκε το περασμένο Σαββατοκύριακο στη Ρώμη , κατά την οποία οι ηγέτες στήριξαν την πρόταση για περιορισμό της αύξησης της θερμοκρασίας στον 1,5 βαθμό Κελσίου, σε σύγκριση με τα προβιομηχανικά επίπεδα, όμως δεν έλαβαν καμία συγκεκριμένη δέσμευση για το πώς θα πετύχουν αυτόν τον στόχο.

Το μήνυμα του Μπόρις Τζόνσον ότι η ανθρωπότητα είναι πλέον "ένα λεπτό πριν τα μεσάνυχτα" στον αγώνα κατά της κλιματικής αλλαγής προβλήθηκε στις πρώτες σελίδες των βρετανικών εφημερίδων της **Δευτέρας (01/11/2021)** .

Η Daily Mirror το χαρακτηρίζει "προειδοποίηση καταστροφής", ενώ οι Times θεωρούν ότι πρόκειται για μια "ζοφερή" επισήμανση.

Η εφημερίδα **The Scotchman** επισημαίνει ότι ο πρωθυπουργός του Ηνωμένου Βασιλείου έχει τονίσει ότι ενδεχόμενη αποτυχία της COP26 θα σημάνει το τέλος της προσπάθειας για τον περιορισμό των εκπομπών αερίων του θερμοκηπίου.

"Δεν μπορούμε να επιτρέψουμε η COP26 να αποτύχει", γράφει η **Daily Mail**.

Σύμφωνα με τη **Mail**, ο Μπόρις Τζόνσον ήλπιζε η σύνοδος κορυφής της G20 στη Ρώμη να αποτελέσει ένα σκαλοπάτι για μια συμφωνία στη Γλασκώβη - "αλλά οι χώρες απέρριψαν την έκκλησή του για αυστηρές δεσμεύσεις".

Ο διαδικτυακός Independent υπογραμμίζει ότι ο κ. Τζόνσον ήταν "εμφανώς απογοητευμένος" από την αποτυχία της συνόδου στη Ρώμη.

Οι Financial Times σημειώνουν ότι οι ηγέτες της G20 συμπεριέλαβαν, για πρώτη φορά, τον στόχο του περιορισμού της υπερθέρμανσης του πλανήτη στον 1,5 βαθμό Κελσίου στο ανακοινωθέν τους - "αλλά δεν συμφώνησαν να σταματήσει η εγχώρια χρήση άνθρακα".

Οι Times αναφέρουν ότι η δέσμευση για διακοπή της κατασκευής νέων σταθμών παραγωγής ενέργειας από άνθρακα συμπεριλήφθηκε σε πρώιμο προσχέδιο της κοινής δήλωσης των ηγετών που συμμετείχαν στη σύνοδο της Ρώμης , ωστόσο αφαιρέθηκε όταν δημοσιεύθηκε το τελικό ανακοινωθέν.

Το κύριο άρθρο της Sun υπερασπίζεται τον Μπόρις Τζόνσον. "Εάν αποτύχει η σύνοδος κορυφής στη Γλασκώβη δεν θα είναι λόγω έλλειψης προσπάθειας", γράφει η εφημερίδα. Κατά τη Sun, στην περίπτωση που δεν υπάρξει συμφωνία, "η ευθύνη πρέπει να αποδοθεί ξεκάθαρα στο Πεκίνο, τη Μόσχα και το Νέο Δελχί.

Συμφωνία για τον τερματισμό της αποψίλωσης των δασών

Την Τρίτη (02/11/2021) στη Γλασκώβη 100 και πλέον χώρες υπέγραψαν συμφωνία για τον τερματισμό της αποψίλωσης των δασών έως το 2030. Η Βραζιλία - όπου η αποψίλωση του δάσους του Αμαζονίου έχει λάβει τεράστιες διαστάσεις - ήταν μεταξύ των χωρών που αποδέχτηκαν τη σχετική συμφωνία. .

Η δέσμευση περιλαμβάνει τη διάθεση σχεδόν 14 δισ. λιρών κρατικών και ιδιωτικών κεφαλαίων για την επίτευξη του τελικού στόχου. Οι ειδικοί χαιρέτισαν την κίνηση, αλλά προειδοποίησαν ότι μια προηγούμενη συμφωνία το 2014 "απέτυχε να επιβραδύνει την αποψίλωση των δασών".

Ο πρωθυπουργός του Ηνωμένου Βασιλείου Μπόρις Τζόνσον, ο οποίος φιλοξενεί την παγκόσμια συνάντηση στη Γλασκώβη, χαρακτήρισε τη συμφωνία της Τρίτης "συμφωνία ορόσημο για την προστασία και την αποκατάσταση των δασών της Γης".

Η βασίλισσα Ελισάβετ προέτρεψε τους παγκόσμιους ηγέτες που βρέθηκαν στην σύνοδο κορυφής των Ηνωμένων Εθνών να σκεφτούν τις μελλοντικές γενιές όταν διαπραγματεύονται μια συμφωνία για τον περιορισμό της υπερθέρμανσης του πλανήτη.

Η βασίλισσα παράλληλα απέτισε φόρο τιμής στον εκλιπόντα σύζυγό της, πρίγκιπα Φίλιππο, ο οποίος πέθανε σε ηλικία 99 ετών νωρίτερα φέτος. Θυμήθηκε πώς ο Φίλιππος είχε προειδοποιήσει σε μια ακαδημαϊκή συγκέντρωση το 1969 για την ανάγκη αντιμετώπισης των απειλών από τη ρύπανση.

Η "Πράσινη Βασίλισσα" – ο χαρακτηριστικός πηχυαίος πρωτοσέλιδος τίτλος στη **Daily Mail** . "Ανυψωθείτε πάνω από την πολιτική για χάρη των παιδιών μας" - ο τίτλος της **Daily Telegraph**. Οι **Times** ανέδειξαν τον φόρο τιμής που απέδωσε η βασίλισσα στον εκλιπόντα σύζυγό της, δούκα του Εδιμβούργου. Η **Sun** θεωρεί επίσης ότι το μήνυμα της Βασίλισσας ήταν "ένα συγκινητικό αφιέρωμα στον πρίγκιπα Φίλιππο".

Ο **Guardian** υπογραμμίζει ότι οι ΗΠΑ, η Κίνα και η Βραζιλία είναι μεταξύ των χωρών που δεσμεύονται για μια συμφωνία για να σταματήσει η αποψίλωση των δασών. Η εφημερίδα μας ενημερώνει ότι ο Μπόρις Τζόνσον θα περιγράψει τα δάση ως "τους πνεύμονες του πλανήτη μας" στην ομιλία του αργότερα σήμερα.

Σύμφωνα με τη **Sun**, κανείς δεν μπορεί να κατηγορήσει τη Βρετανία ότι δεν έχει προσπαθήσει για την επιτυχία της συνόδου κορυφής στη Γλασκώβη - "επιστρατεύοντας τις δηλώσεις της Βασίλισσας του πρίγκιπα της Ουαλίας, του Δούκα και της Δούκισσας του Κέιμπριτζ και του Σερ Ντέιβιντ Ατένμπορο".

Αλλά η **Daily Telegraph** παραμένει επιφυλακτική: "Η υπερβολή στις δηλώσεις δεν θα μειώσει τις εκπομπές άνθρακα" είναι η ετυμηγορία της εφημερίδας. Η Telegraph επιμένει ότι τα πρακτικά μέτρα με τη στήριξη της οικονομίας της αγοράς θα συμβάλλουν πολύ περισσότερο στην επίτευξη του τελικού στόχου απ' ό,τι "οι μεγαλοστομίες στη Γλασκώβη".

Μείωση των εκπομπών μεθανίου κατά 30%

Περισσότερες από 80 χώρες, ανάμεσά τους η Ευρωπαϊκή Ένωση και οι Ηνωμένες Πολιτείες, δεσμεύτηκαν επίσης κατά τη διάρκεια της COP26 για το κλίμα να μειώσουν τις εκπομπές μεθανίου, ισχυρού αερίου του θερμοκηπίου, κατά 30% έως το 2030 σε σχέση με το 2020, ανακοίνωσε η πρόεδρος της Ευρωπαϊκής Επιτροπής.

"Το μεθάνιο είναι ένα από τα αέρια που μπορούμε να μειώσουμε το ταχύτερο δυνατόν" και η μείωσή του "θα μπορούσε να επιβραδύνει αμέσως την υπερθέρμανση", υπογράμμισε η Ούρσουλα φον ντερ Λάιεν, υπενθυμίζοντας ότι το αέριο αυτό ευθύνεται για το "σχεδόν 30%" της υπερθέρμανσης του πλανήτη από την εποχή της βιομηχανικής επανάστασης.

Χθες **Τετάρτη (03/11/2021)**, το κύριο άρθρο της εφημερίδας **The Guardian**, στην πρώτη σελίδα , βασιζόταν σε με νέα ανάλυση από τη Μετεωρολογική Υπηρεσία σύμφωνα με την οποία τα ακραία κύματα καύσωνα που κάποτε προβλεπόταν να συμβαίνουν κάθε 10.000 χρόνια είναι τώρα "ο νέος κανόνας" με αποτέλεσμα να έχουμε εξαιρετικά υψηλές θερμοκρασίες κατά την καλοκαιρινή περίοδο κάθε τρία χρόνια.

Παραθέτει τις απόψεις ειδικών που υποστηρίξουν ότι γι' αυτή τη δυσμενή εξέλιξη φταίει η "παγκόσμια υπερθέρμανση". Η εφημερίδα απεικονίζει τις επιπτώσεις με μια εικόνα των πυρκαγιών που έπληξαν το ελληνικό νησί της Εύβοιας τον Αύγουστο. "Είναι μια έντονη υπενθύμιση", γράφει ο **Guardian**, του έργου που αντιμετωπίζουν οι παγκόσμιοι ηγέτες στη σύνοδο κορυφής COP26 για το κλίμα στη Γλασκώβη.

Οι **Times** σημειώνουν ότι πρωθυπουργός Μπόρις Τζόνσον προσέδωσε έναν "αισιόδοξο τόνο" στο τέλος της δεύτερης ημέρας του συνεδρίου, αναφέροντας ότι οι συνομιλίες προκάλεσαν μια "αίσθηση" για το πώς ο κόσμος θα μπορούσε να επιτύχει τις περικοπές που απαιτούνται στα αέρια του θερμοκηπίου.

Premier Finance & Mortgages Ltd

SPECIALISTS IN MORTGAGES & COMMERCIAL LOANS

- Standard mortgages and remortgages
- Buy-to-let (HMOs and limited companies)
- Bridges and 2nd charges
- International loans

For a speedy and confidential service, call:
Andreas Liondaris 07968 014 678
Panicos Liondaris 07739 552 167
FCA No. 300475
70 South Lodge Drive, Oakwood, London N14 4XR
T 020 8351 0398 F 020 8351 0866
E info@pfaml.com or pani@pfaml.com

YVA SOLICITORS

We Specialise in:-
- Residential and Commercial Conveyancing
- Litigation • Landlord & Tenant services
- Lease Extensions & Collective Enfranchisement
- Family Law • Employment • Debt Recovery
- Wills, Trusts & Probate

Contact us on:- 020 8445 9898
info@yvasolicitors.com www.yvasolicitors.com
Head Office:-
811 High Road, North Finchley, London N12 8JT
Central London Office:-
37 Harley Street, London W1G 8QG

UK

WTM: Μόνο οι πλούσιοι θα μπορούν να πηγαίνουν διακοπές στο μέλλον;

Άραγε μόνο οι πλούσιοι θα μπορούν να πηγαίνουν διακοπές στο μέλλον; Αυτό το ερώτημα έθεσε σε πάνω από 1.000 επαγγελματίες του κλάδου των ταξιδιών η έκθεση τουρισμού World Travel Market (WTM) του Λονδίνου, με το 51% από αυτούς να ανησυχούν ότι τα ταξίδια θα γίνουν κτήμα των πλουσίων και με το 49% να διαφωνεί. Οι επαγγελματίες του κλάδου είναι σχεδόν διχασμένοι σχετικά με το αν μόνο οι πλούσιοι θα μπορούν να αντέξουν οικονομικά τις διακοπές τους στο μέλλον, λόγω του αντίκτυπου των αυξήσεων των τιμών που έφερε η πανδημία. Στην έρευνα επιβεβαιώθηκε ότι οι τιμές πρόκειται να αυξηθούν το 2022. Περισσότεροι από ένας στους τρεις (35%) του δείγματος είπαν ότι οι τιμές είναι πιθανό να αυξηθούν μεταξύ 1% και 20% σε σύγκριση με το τρέχον έτος. Ωστόσο, τα κόστη και η ανάγκη να ανακτηθούν τα χαμένα έσοδα της πανδημίας έκανε το 12% των ερωτηθέντων να απαντήσουν ότι αναμένουν αύξηση των τιμών περισσότερο από 20%, ενώ περίπου το 1/5 (22%) αναμένει ότι οι τιμές θα είναι ίδιες. Οι ταξιδιώτες από τη Βρετανία θεωρούν ότι η διπλή επίδραση του Covid και του Brexit στις τιμές, αναμένεται να επηρεάσει τα ταξίδια, με το 70% να παραδέχεται ότι αυτό αποτελεί ανησυχία για το μέλλον. Ο Simon Press, διευθυντής της έκθεσης WTM που ξεκίνησε σήμερα στο Λονδίνο, δήλωσε ότι «Η πρόκληση για τον κλάδο είναι να διασφαλίσει ότι μπορεί να παρέχει ένα προϊόν και μια εμπειρία που δικαιολογεί τις αυξήσεις των τιμών στον ταξιδιώτη και που διατηρεί τα περιθώρια κέρδους του, αλλά χωρίς η τιμολόγηση να βγαίνει εκτός αγοράς».

Γαλλία και Βρετανία ρίχνουν (προσωρινά) τους τόνους για τις αλιευτικές άδειες

Γαλλία και Βρετανία προσπαθούν να δώσουν τέλος στη «ναυμαχία» που βρίσκεται σε εξέλιξη στη θάλασσα της Μάγχης. Ο Γάλλος πρόεδρος παρέτεινε μέχρι σήμερα, Πέμπτη 4 Νοεμβρίου, την προθεσμία που έδωσε στους Βρετανούς για τις αλιευτικές άδειες. Ο υπουργός Περιβάλλοντος του Ηνωμένου Βασιλείου χαιρέτισε την υποχώρηση της Γαλλίας που απειλεί με αποκλεισμό όλα τα βρετανικά σκάφη. «Πιστεύω ότι η συνάντηση της Πέμπτης έχει εξαιρετικά μεγάλη σημασία. Νομίζω πως ο Λόρδος Φροστ και ο ομόλογός του έχουν να συζητήσουν μια σειρά θεμάτων. Είναι πολύ σημαντικό να έχουμε καλές σχέσεις με τον πλησιέστερο γείτονά μας. Είμαστε στενοί σύμμαχοι. Επικροτούμε την απόφαση που έλαβε το Παρίσι» δήλωσε ο Τζορτζ Γιούστις. Όμως για τους Γάλλους ψαράδες τίποτα δεν έχει αλλάξει. Πολλές άδειες ψαρέματος βρίσκονται στον αέρα. «Δεν ξέρουμε τι να περιμένουμε. Κάθε μέρα μαθαίνουμε κάτι καινούριο. Δεν ξέρουμε αν έχουμε το δικαίωμα να ψαρέψουμε ή όχι. Προς το παρόν εγώ μπορώ γιατί έχω άδεια, όμως πολλοί συνάδελφοι ακόμη περιμένουν. Πρέπει να παλέψουμε» υποστηρίζει ο ψαράς Σάμουελ Ντεσαγιέ. «Κατά τις τελευταίες διαπραγματεύσεις δόθηκαν 49 άδειες, όμως δεν είναι αρκετές. Υπάρχουν ακόμα 200 σκάφη σε εκκρεμότητα. 49 άδειες, δεν είναι τίποτα» δήλωσε ο ιδιοκτήτης σκάφους Εμανουέλ Λεκούφλ.

Η βρετανική κυβέρνηση υποστηρίζει πως δεν συμμετέχει σε διαπραγματεύσεις και πως η Γαλλία οφείλει να τερματίσει την σύγκρουση. Η διαμάχη μεταξύ Λονδίνου και Παρισιού ήταν ένα από τα βασικά σημεία τριβής κατά την αποχώρηση από την Ευρωπαϊκή Ένωση. Η Βρετανία ανακοίνωσε την Τρίτη ότι η Γαλλία απελευθέρωσε το βρετανικό αλιευτικό σκάφος που είχε κατασχέσει την περασμένη εβδομάδα σε γαλλικά χωρικά ύδατα. Το σκάφος Cornelis Gert Jan κατασχέθηκε την περασμένη εβδομάδα στα γαλλικά ύδατα κοντά στη Χάβρη, αυξάνοντας την ένταση μεταξύ των δύο χωρών. «Νομίζω ότι θα χρειαστεί να γίνουν κάποιες περαιτέρω συζητήσεις. Σαφώς υπήρξε κάποιο λάθος διοικητικός χειρισμός σε κάποιο σημείο», δήλωσε ο υπουργός Περιβάλλοντος. «Δεν έχουμε καταλήξει ως προς αυτό, αλλά αυτό το σκάφος καταλαβαίνω ότι απελευθερώθηκε», πρόσθεσε.

Covid: Ανακοινώθηκαν οι περισσότεροι νεκροί από τον Φεβρουάριο

Τον υψηλότερο αριθμό νεκρών από Covid μετά από τον Φεβρουάριο, ανακοίνωσαν την Τρίτη οι υγειονομικές Αρχές της Βρετανίας. Σύμφωνα με τις καταγραφές, 293 ήταν οι άνθρωποι που έχασαν τη ζωή τους, μέσα σε 28 μέρες από τη διενέργεια τεστ, το οποίο είχε βγει θετικό. Πάντως, οι πληροφορίες αναφέρουν πως ο αριθμός αυτός περιλαμβάνει τους νεκρούς δυο ημερών από την Αγγλία, καθώς το τοπικό NHS είχε δώσει τον ασυνήθιστα χαμηλό αριθμό των 38 απωλειών τη Δευτέρα. Παρόλα αυτά, οι 293 νεκροί αποτελούν τους περισσότερους μετά τους 325, οι οποίοι είχαν ανακοινωθεί στις 21 Φεβρουαρίου. Στο μεταξύ, ξεχωριστά στοιχεία από την Εθνική Στατιστική Υπηρεσία (ONS) της Βρετανίας, θέλουν περισσότερους από 166.000 θανάτους να αναφέρουν την Covid-19 σαν αιτία στο σχετικό πιστοποιητικό. Από εκεί και πέρα, οι Αρχές ανακοίνωσαν άλλα 33.865 νέα κρούσματα το προηγούμενο 24ωρο, σε σύγκριση με τα χθεσινά 40.777. Στο κομμάτι των εμβολιασμών, πάνω από 8,35 εκατ. πολίτες έχουν κάνει ενισχυτική δόση εμβολίου.

Παραμένουν οι διαφορές Βρετανίας - ΕΕ για το Πρωτόκολλο της Β. Ιρλανδίας

Ο αντιπρόεδρος της Ευρωπαϊκής Επιτροπής, Μάρος Σέφτσοβιτς προειδοποίησε το Ηνωμένο Βασίλειο να μην «πάρει τον δρόμο της σύγκρουσης», εν μέσω κλιμάκωσης της έντασης για την τελωνειακή διευθέτηση στη Βόρεια Ιρλανδία και τα αλιευτικά δικαιώματα μετά το Brexit.

Ο κ. Σέφτσοβιτς παρότρυνε τον λόρδο Ντέιβιντ Φροστ, υπουργό αρμόδιο για το Brexit, να κάνει ένα βήμα πίσω και να επανεξετάσει τις προτάσεις των Βρυξελλών για τους ελέγχους βρετανικών αγαθών που εισέρχονται στη Β. Ιρλανδία δυνάμει των ισχυόντων πρωτοκόλλων.

«Ανησυχώ ολοένα περισσότερο ότι η κυβέρνηση του Ηνωμένου Βασιλείου θα αρνηθεί να κάνει διάλογο μαζί μας και θα πάρει τον δρόμο της σύγκρουσης», δήλωσε στην Telegraph ο αντιπρόεδρος της Κομισιόν.

Για την αποφυγή της επαναφοράς των συνόρων ανάμεσα στην Βόρεια Ιρλανδία -επαρχία του Ηνωμένου Βασιλείου- και της Δημοκρατίας της Ιρλανδίας -μέλους της Ευρωπαϊκής Ένωσης-, το Πρωτόκολλο της Βόρειας Ιρλανδίας έγινε αντικείμενο σκληρής διαπραγμάτευσης στο πλαίσιο των συνομιλιών του Brexit.

Στην αρχή της εβδομάδας, έγινε συνάντηση στο Λονδίνο με αντικείμενο το μέλλον του Πρωτοκόλλου για τη Βόρεια Ιρλανδία μεταξύ αντιπροσωπειών με επικεφαλής τον αντιπρόεδρο της Κομισιόν και τον Ντέιβιντ Φροστ.

Σύμφωνα με ανάρτηση του κ. Σέφτσοβιτς στο Twitter, κατά τη συνάντηση έγινε ανασκόπηση των συζητήσεων για το πρωτόκολλο, που αφορά τη διέλευση εμπορευμάτων μεταξύ Βορείου Ιρλανδίας και του υπόλοιπου Ηνωμένου Βασιλείου μετά το Brexit.

«Είναι ουσιώδους σημασίας να βρούμε κοινό έδαφος. Το οφείλουμε στον λαό της Βορείου Ιρλανδίας να βρούμε σταθερές λύσεις το συντομότερο δυνατό» ανέφερε ο κ. Σέφτσοβιτς. Όπως πρόσθεσε, οι «μεγάλου εύρους προτάσεις» της Ευρωπαϊκής Επιτροπής «θα έχουν αληθινό αντίκτυπο» και προανήγγειλε την επόμενη συνάντηση για τις 5 Νοεμβρίου. Από την βρετανική πλευρά, εκπρόσωπος της κυβέρνησης ανέφερε πως η συνάντηση έγινε σε εποικοδομητικό πνεύμα, αλλά πως παρά το ότι οι θέσεις σε ορισμένες υποκατηγορίες θεμάτων συμπίπτουν, «τα κενά μεταξύ μας παραμένουν σημαντικά». Ο ίδιος αξιωματούχος χαρακτήρισε τις προτάσεις της ΕΕ «ευπρόσδεκτο βήμα», οι οποίες όμως «δεν απελευθερώνουν την διέλευση αγαθών μεταξύ της Βρετανίας και της Β. Ιρλανδίας στον βαθμό που χρειάζεται για μια διαρκή λύση», ούτε και αγγίζουν τις αναγκαίες αλλαγές σε άλλους τομείς, όπως οι πολιτικές επιδότησης, ο ΦΠΑ και η διακυβέρνηση του Πρωτοκόλλου, μεταξύ άλλων σε σχέση με τον ρόλο του Δικαστηρίου της ΕΕ.

Β. Ιρλανδία: Ένοπλοι μασκοφόροι έβαλαν φωτιά σε λεωφορείο

Δύο ένοπλοι μασκοφόροι κατέλαβαν και έβαλαν φωτιά σε ένα λεωφορείο σε πόλη της Βόρειας Ιρλανδίας τη Δευτέρα, σε μια επίθεση η οποία, σύμφωνα με τοπικά μέσα ενημέρωσης, συνδέεται με τις εντάσεις για τους εμπορικούς φραγμούς μετά το Brexit. Οι άνδρες διέταξαν τον οδηγό να βγει από το όχημα προτού το περιλούσουν με καύσιμο στη Νιουτάουνουορντς, ανέφερε η αστυνομία. Κανείς επιβάτης δεν βρισκόταν στο λεωφορείο, ανέφερε η εταιρεία Translink. Οι επιτιθέμενοι αναφέρθηκαν στο πρωτόκολλο της Βόρειας Ιρλανδίας, μια συμφωνία η οποία εισήγαγε εμπορικούς φραγμούς με το υπόλοιπο Ηνωμένο Βασίλειο μετά το Brexit. Πολλοί ενωτικοί, που θέλουν να παραμείνει η Β. Ιρλανδία τμήμα του ΗΒ, λένε πως το πρωτόκολλο απέκοψε την περιφέρεια και δημιούργησε ένα πραγματικό σύνορο στη Θάλασσα της Ιρλανδίας. Το BBC επικαλέστηκε βρετανική πηγή που υποστηρίζει την παραμονή της Β. Ιρλανδίας στο ΗΒ, σύμφωνα με την οποία η αρπαγή του λεωφορείου οργανώθηκε έτσι ώστε να συμπέσει με τη λήξη μιας προθεσμίας στα τέλη Οκτωβρίου, την οποία είχε ορίσει το Δημοκρατικό Ενωτικό Κόμμα (DUP), προκειμένου να επέλθουν αλλαγές στο πρωτόκολλο. Το συμβάν καταδίκασαν το DUP και πολιτικοί όλων των κομμάτων στη Βόρεια Ιρλανδία, όπου η ειρηνευτική συμφωνία του 1998 έθεσε τέλος σε τρεις δεκαετίες βίας ανάμεσα σε κυρίως καθολικούς εθνικιστές που μάχονται για μια ενωμένη Ιρλανδία και σε κυρίως προτεστάντες υπέρμαχους της παραμονής της περιφέρειας στο ΗΒ.

ΚΥΠΡΟΣ

Πέθανε σε ηλικία 69 ετών ο καθηγητής Μιχάλης Πιερής

Πέθανε σε ηλικία 69 ετών ο ιδρυτής του Πολιτιστικού Κέντρου Πανεπιστημίου Κύπρου και του Θεατρικού Εργαστηρίου Πανεπιστιμίου Κύπρου, Μιχάλης Πιερής. Ο αποβιώσαντας ήταν μεταξύ άλλων, όπως αναφέρει το Πανεπιστήμιο Κύπρου, ποιητής, συγγραφέας, σκηνοθέτης, μελετητής διεθνούς κύρους και δάσκαλος της τέχνης του λόγου. Γεννήθηκε το 1952 στην Εφταγώνια της Κύπρου που βρίσκεται στην επαρχία Λεμεσού. Σπούδασε φιλολογία και θέατρο στη Θεσσαλονίκη [Βασικές σπουδές στο Αριστοτέλειο Πανεπιστήμιο Θεσσαλονίκης, (1972-1976) στο Μακεδονικό Ωδείο Θεσσαλονίκης (Θεατρικές Σπουδές, 1976). Μεταπτυχιακές σπουδές στο Αριστοτέλειο Πανεπιστήμιο Θεσσαλονίκης (M.A., 1976-1978) και στο Σίδνεϋ (Ph.D.,1983) και δημοσίευσε αρκετές φιλολογικές και κριτικές μελέτες. Τα ερευνητικά του ενδιαφέροντα ήταν η Νεοελληνική Γλώσσα και Φιλολογία, ιδιαίτερα η Μεσαιωνική Κυπριακή Γραμματεία (Λεόντιος Μαχαιράς, Κυπριακά Ερωτικά),η Κρητική Αναγέννηση (Κορνάρος, Χορτάτσης, κ.ά.),το Δημοτικό Τραγούδι, η Νεότερη Ποίηση (ιδιαίτερα Καβάφης, Σεφέρης, Μόντης, Σινόπουλος, Παυλόπουλος), και η Νεότερη Πεζογραφία (ιδιαίτερα το μυθιστόρημα της εφηβείας στη Γενιά του '30). Είχε εκδώσει τρεις ποιητικές συλλογές στην εκδοτική σειρά του περιοδικού Πλανόδιον. Την τελευταία πενταετία εξέδωσε δύο ποιητικές συλλογές (Αφήγηση, εκδόσεις Ιστός, 2002 και Τόποι γραφής, Ίκαρος, 2005) και ένα βιβλίο-συλλογή πεζών, με τίτλο Μες το ρυθμό του Φονικού (Πλανόδιον, 2004), που τα περισσότερα χαρακτηρίζονται από τον ίδιο ως "ποιήματα σε πεζό". Δημοσίευσε (και με το λογοτεχνικό ψευδώνυμο Μιχάλης Εφταγωνίτης) ποιήματα και διηγήματα σε περιοδικά της Κύπρου και της Ελλάδας. Ποιήματά του έχουν μεταφραστεί στα αγγλικά, ιταλικά, καταλανικά, ρωσικά και τουρκικά. Επίσης ήταν συνιδρυτής και μέλος της συντακτικής ομάδας που εκδίδει το λογοτεχνικό περιοδικό Ύλαντρον (πρόσφατα κυκλοφόρησε το "Ύλαντρον 8-9" που περιλαμβάνει πολυσέλιδο αφιέρωμα στον Κώστα Μόντη). Έζησε στη Λεμεσό, τη Θεσσαλονίκη, στο Σίδνεϋ, στην Αθήνα, στο Ρέθυμνο, στη Μελβούρνη και ταξίδεψε σε πολλές χώρες. Δίδαξε στο Πανεπιστήμιο Κρήτης (1983-1985, 1987-1992) και στο Αριστοτέλειο Πανεπιστήμιο Θεσσαλονίκης (1988). Από το 1992 δίδασκε στο Πανεπιστήμιο Κύπρου. Πρωτοστάτησε στην ίδρυση της Φιλοσοφικής Σχολής, του Σχολείου Ελληνικής γλώσσας και του Πολιτιστικού Κέντρου του Πανεπιστημίου Κύπρου, ενώ για πολλά χρόνια υπήρξε κοσμήτορας της Φιλοσοφικής Σχολής του Πανεπιστημίου Κύπρου. Υπήρξε ιδρυτής του Greek Theatrical Workshop στο Πανεπιστήμιο του Σίδνεϋ, μέλος της Θεατρικής Ομάδας Πανεπιστημίου Κρήτης και πρωτεργάτης του Θεατρικού Εργαστηρίου Πανεπιστημίου Κύπρου. Διασκεύασε θεατρικά τόσο το μεσαιωνικό Χρονικό της Κύπρου του Λ. Μαχαιρά, όσο και τον Ερωτόκριτο.

Διαβουλεύομαι με όλους για απεσταλμένο, είπε ο ΓΓ του ΟΗΕ στον Αναστασιάδη

Την ανησυχία του για την κατάσταση στο Κυπριακό εξέφρασε ο ΓΓ του ΟΗΕ Αντόνιο Γκουτέρες στον Πρόεδρο της Δημοκρατίας Νίκο Αναστασιάδη, σημειώνοντας παράλληλα ότι βρίσκεται σε διαβούλευση με όλα τα εμπλεκόμενα μέρη με σκοπό να υπάρξει μια κατάληξη στο ζήτημα του απεσταλμένου, δήλωσε ο Κυβερνητικός Εκπρόσωπος Μάριος Πελεκάνος.

Ο κ. Πελεκάνος απαντούσε σε ερώτηση του ΚΥΠΕ με αφορμή ανακοίνωση για επαφές του Προέδρου της Δημοκρατίας στο περιθώριο δεξίωσης, που παρέθεσε ο Πρωθυπουργός του Ηνωμένου Βασιλείου Μπόρις Τζόνσον προς τους ηγέτες που συμμετείχαν στην κλιματική σύνοδο COP26 στη Γλασκώβη και σημερινές δηλώσεις του στο PIK.

Σε σχέση με τη συνομιλία με τον ΓΓ των ΗΕ, ο κ. Πελεκάνος είπε ότι ο Πρόεδρος Αναστασιάδης τού ανέφερε «την ανάγκη να ενεργήσει το συντομότερο έτσι ώστε να προχωρήσει το θέμα με τον διορισμό του απεσταλμένου». Ο ΓΓ, πρόσθεσε, «απάντησε ότι τον ανησυχεί η κατάσταση και βρίσκεται σε διαβούλευση με όλα τα εμπλεκόμενα μέρη με σκοπό να υπάρξει μια κατάληξη».

Σε σχέση με επαφή που είχε ο Πρόεδρος της Δημοκρατίας με τον Αμερικανό Πρόεδρο Τζο Μπάιντεν, ο Κυβερνητικός Εκπρόσωπος είπε ότι ο Πρόεδρος «ζήτησε από τον Αμερικανό Πρόεδρο την ενεργό βοήθεια του στο Κυπριακό».

«Ο Αμερικανός Πρόεδρος τού ανέφερε ότι γνωρίζει το διαρκές ενδιαφέρον του για λύση του Κυπριακού στη βάση των ψηφισμάτων του ΣΑ του ΟΗΕ», είπε, προσθέτοντας ότι ως προς αυτό αναφέρθηκε και στην επίσκεψη του στην Κύπρο το 2014.

Σε ερώτηση κατά πόσο γίνονται διαβουλεύσεις για ενδεχόμενη συνάντηση Αναστασιάδη – Μπάιντεν ο κ. Πελεκάνος απάντησε ότι δεν αποκλείεται εντός των αμέσως επόμενων μηνών να διευθετηθεί συνάντηση του Προέδρου Μπάιντεν με τον Πρόεδρο Αναστασιάδη.

Η Κυπριακή Δημοκρατία δεσμεύεται έναντι ευθυνών που απορρέουν από αξιοποίηση ΑΟΖ

Η Κυπριακή Δημοκρατία δεσμεύεται έναντι των ευθυνών που απορρέουν από την αξιοποίηση της Αποκλειστικής Οικονομικής της Ζώνης, ανέφερε σήμερα ο Υπουργός Άμυνας Χαράλαμπος Πετρίδης, ενώ η Υπουργός Ενέργειας Νατάσα Πηλείδου ανέφερε πως όλες οι γειτονικές και φιλικές χώρες με συμφέροντα στο ενεργειακό πρόγραμμα της Κύπρου, που συμμετέχουν στην άσκηση «ΝΕΜΕΣΙΣ 2021» αποδεικνύουν στην πράξη τη σημασία της ειρηνικής και γόνιμης περιφερειακής συνεργασίας. Σε ομιλία του στην έναρξη της πολυεθνικής άσκησης «ΝΕΜΕΣΙΣ 2021» ο Υπουργός Άμυνας είπε πως «η Κυπριακή Δημοκρατία καταβάλλει κάθε δυνατή προσπάθεια για τη συνεχή αναβάθμιση των διαδικασιών για την αντιμετώπιση καταστάσεων έκτακτης ανάγκης, όπως αντιτρομοκρατικές επιχειρήσεις, έρευνα και διάσωση και ρύπανση του θαλάσσιου περιβάλλοντος, εντός της Αποκλειστικής Οικονομικής της Ζώνης. Πυξίδα μας είναι οι υποχρεώσεις μας που απορρέουν από το Διεθνές Δίκαιο, UNCLOS καθώς και το υψηλό αίσθημα ευθύνης έναντι της διεθνούς κοινότητας και της περιοχής μας».

Ο Υπουργός εξέφρασε την ευγνωμοσύνη του προς τις χώρες που συμμετέχουν στην άσκηση δηλαδή την Ελλάδα, την Αίγυπτο, τη Γαλλία, το Ηνωμένο Βασίλειο, τις Ηνωμένες Πολιτείες, το Ισραήλ και την Ιταλία, ευχαρίστησε για τη συμμετοχή τους με διάφορα μέσα και προσωπικό και σημείωσε πως η συμβολή τους και η συνεχής υποστήριξη τους «είναι πραγματικά σημαντική για μας».

Στην ομιλία του ο κ. Πετρίδης αναφέρθηκε και στο θέμα της εκμετάλλευσης υδρογονανθράκων εντός της Κυπριακής Αποκλειστικής Οικονομικής Ζώνης και είπε πως «αναγνωρίζουμε πως η αξιοποίηση της ΑΟΖ μας, δεν συνοδεύεται μόνο από οφέλη αλλά και από ευθύνες» διαβεβαιώνοντας μάλιστα πως η Κυπριακή Δημοκρατία δεσμεύεται να τις τηρήσει. Στο πλαίσιο αυτό, συνέχισε, «επιδιώκουμε ενεργά τη μεγιστοποίηση της συνεργασίας και του συντονισμού όλων των εμπλεκόμενων μερών, φορέων του δημόσιου και ιδιωτικού τομέα, με βάση το Διεθνές Δίκαιο και τις οδηγίες της Ευρωπαϊκής Ένωσης, μέσω διαφόρων πρωτοβουλιών, όπως η συγκεκριμένη άσκηση».

Έριξε "άκυρο" στον Ερντογάν, κάλεσε Αναστασιάδη στη Λιβύη ο Μακρόν

Επίσημη πρόσκληση για να συμμετάσχει στη Διάσκεψη για τη Λιβύη, έλαβε από τον Γάλλο Πρόεδρο Εμμανουέλ Μακρόν, ο Πρόεδρος της Δημοκρατίας. Την λήψη της σχετικής πρόσκλησης επιβεβαίωσε ο κυβερνητικός εκπρόσωπος Μάριος Πελεκάνος.

Μιλώντας στο κρατικό κανάλι και ερωτηθείς για το ζήτημα, ο κ. Πελεκάνος επιβεβαίωσε τη λήψη της πρόσκλησης, τόσο από την Κύπρο όσο και από την Ελλάδα και το Ισραήλ. «Επιβεβαιώνουμε ότι και η Κύπρος έχει προσκληθεί και ο Πρόεδρος της Δημοκρατίας, προτίθεται να παραστεί στη συγκεκριμένη διάσκεψη. Είναι μία σημαντική εξέλιξη», επεσήμανε ο Μάριος Πελεκάνος αναδεικνύοντας παράλληλα τη σημαντικότητα μιας τέτοιας πρόσκλησης.

«Αντιλαμβάνεστε ότι το θέμα της Λιβύης αφορά την ευρύτερη περιοχή στην οποία βρίσκεται και η Κύπρος και θα είναι μία καλή ευκαιρία για πρώτη φορά η Κύπρος να συμμετέχει σε μία τέτοια διάσκεψη ώστε να μπορέσει και να ακούσει τις απόψεις και τις θέσεις όλων των άλλων χωρών, αλλά και να καταθέσει και τις δικές της», σημείωσε. Αξίζει να σημειωθεί ότι η προηγούμενη Διεθνής Διάσκεψη για τη Λιβύη πραγματοποιήθηκε στο Βερολίνο, με την Άγκελα Μέρκελ ωστόσο, ενδεχομένως να υποκύπτει στις πιέσεις του Ταγίπ Ερντογάν και να μην προσκαλεί ούτε την Ελλάδα, αλλά ούτε και την Κύπρο.

Απάντηση στον Ερντογάν

Η πρόσκληση της Κύπρου της Ελλάδας και του Ισραήλ στη Διάσκεψη για τη Λιβύη που θα πραγματοποιηθεί στο Παρίσι, αναμένεται να φέρει τις επόμενες ώρες την έντονη αντίδραση της Άγκυρας, αφού μόλις την προηγούμενη εβδομάδα, ο Ταγίπ Ερντογάν ξεκαθάρισε στο τετ α τετ που είχε με τον Γάλλο Πρόεδρο, πως σε περίπτωση που προσκληθούν οι τρεις χώρες, τότε ο ίδιος και η χώρα του δεν θα συμμετέχουν στη Διάσκεψη.

Ειδικότερα σε δηλώσεις του στους Τούρκους δημοσιογράφους στη πτήση επιστροφής από τη Ρώμη, μετά τη Σύνοδο των G-20, ο Ταγίπ Ερντογάν είπε για τη συνάντησή του με τον Γάλλο Πρόεδρο ότι «υπήρχαν 5-6 βασικά θέματα στη συνάντησή μας με τον Μακρόν».

Στο επίκεντρο φυσικά ήταν η Λιβύη, είπε. Θέλει, συνέχισε, να πραγματοποιήσει στο Παρίσι μια παρόμοια Διάσκεψη για τη Λιβύη όπως εκείνη του Βερολίνου. «Επιμένει να έρθουμε εκεί ως συμπροεδεύοντες. Του είπα έχουμε ήδη πραγματοποιήσει αυτό το συνέδριο στο Βερολίνο. Πέραν τούτου, έχετε κάποιους προσκεκλημένους εδώ, για παράδειγμα η Ελλάδα, για παράδειγμα το Ισραήλ, για παράδειγμα ο ε/κ τομέας… Δεν μπορούμε να παρευρεθούμε σε μια Διάσκεψη του Παρισιού στην οποία θα συμμετάσχουν αυτοί», δήλωσε ο Ερντογάν.

«Σταμάτησε και είπε: μήπως εάν κάναμε μια μελέτη και ορίζαμε ειδικούς εκπροσώπους. Του είπα, αυτός είναι ο όρος μας, αυτοί να μην έρθουν. Εάν θα έρθει η Ελλάδα εδώ, δεν χρειάζεται να στείλουμε αντιπρόσωπο. Εάν επιμένετε πολύ, να δούμε και τον ειδικό σας αντιπρόσωπο, αλλά αν εδώ συμμετάσχει η Ελλάδα, το Ισραήλ και ο ε/κ τομέας δεν μπορούμε να το κάνουμε αυτό ούτως ή άλλως.

Η διεθνής Σύνοδος για τη Λιβύη σύμφωνα με πληροφορίες, θα πραγματοποιηθεί στις 12 Νοεμβρίου.

COVID: Ένας θάνατος και 249 νέα κρούσματα

Ένας άνθρωπος απεβίωσε από τη νόσο COVID-19, αυξάνοντας τον συνολικό αριθμό θανάτων σε 575. Παράλληλα, 249 νέα περιστατικά της νόσου COVID-19 εντοπίστηκαν από τα μοριακά τεστ (PCR) και τα τεστ ταχείας ανίχνευσης αντιγόνου (antigen rapid test), ανεβάζοντας τον συνολικό αριθμό κρουσμάτων σε 124.973.

ΠΟΛΙΤΙΚΗ

ΑΠΡΟΣΤΑΤΕΥΤΟΙ ΟΙ ΕΡΓΑΖΟΜΕΝΟΙ ΚΑΙ ΟΙ ΚΑΤΑΝΑΛΩΤΕΣ ΑΠΟ ΤΗΝ ΑΣΥΔΟΣΙΑ ΤΩΝ ΕΜΠΟΡΟΒΙΟΜΗΧΑΝΩΝ

Γενική επίθεση στις τσέπες των πολιτών!

ΛΕΥΚΩΣΙΑ – Ανταπόκριση
Πέτρος Χ. ΠΑΣΙΑΣ

Τακτική «σοκ και δέος» εφαρμόζουν οι κυβερνώντες εξαπολύοντας γενική επίθεση κατά των λαϊκών στρωμάτων και των ευάλωτων ομάδων του πληθυσμού, προετοιμάζοντας το κλείσιμο και της τελευταίας χαραμάδας ελπίδας στο Κυπριακό. Ανοχύρωτη πολιτεία κατάντησαν την χώρα οι κυβερνώντες του ΔΗΣΥ με τα σκάνδαλα, την διαπλοκή και τη διαφθορά. Αποκορύφωμα ήταν η αναφορά στο όνομα του Προέδρου Αναστασιάδη στο Ψήφισμα του Ευρωπαϊκού Κοινοβουλίου για τα Pandora Papers. Μπροστάρης στον αγώνα για προστασία των συμφερόντων των πολιτών και της χώρας παραμένει το Κόμμα των Κυπρίων Εργαζομένων, το ΑΚΕΛ με τον ηγέτη του, τον Στέφανο Στεφάνου να τονίζει ότι το κόμμα εργάζεται μεθοδικά «για να πετύχουμε την προοδευτική αλλαγή στις προεδρικές» και να ζωντανέψουμε την ελπίδα.

Ακρίβεια, βαριές φορολογίες, μειωμένα εισοδήματα για όσους έχουν εργασία, διάλυση του κοινωνικού κράτους ενώ στο Κυπριακό με τους χειρισμούς του ο Πρόεδρος οδήγησε τα πράγματα στην πλήρη αποτελμάτωση. Ούτε καν εκπρόσωπος των Ηνωμένων Εθνών δεν υπάρχει για διατηρεί έστω ζωντανή τη διαδικασία αναζήτησης λύσης.

Η εικόνα στην κοινωνία είναι καταθλιπτική. Ο κόσμος δυσκολεύεται τρομερά να τα ανταποκρίνεται στις καθημερινές του οικονομικές υποχρεώσεις ενώ το εμποροβιομηχανικό κεφάλαιο ετοιμάζεται για νέα επίθεση στα εισοδήματα των εργαζομένων.

•Στην αγορά έχει αφεθεί να δημιουργηθεί ένας φαύλος κύκλος με το δίδυμα Αναστασιάδη – Αβέρωφ Νεοφύτου που κυβερνών τον τόπο εδώ και 9 χρόνια, να παρακολουθούν απαθείς την κατάσταση.

Εξαγγέλλει αυξήσεις η Αρχή Ηλεκτρισμού στην τιμή του ρεύματος, που καίνε τις τσέπες των πολιτών, αλλά το θέμα δεν τελειώνει εδώ. Παραλαμβάνουν τη σκυτάλη οι επιχειρηματίες και επαξαύνουν τις τιμές των δικών τους προϊόντων κατά πολύ περισσότερο. Κι έρχονται μετά μια – μια και ομαδικά οι οργανώσεις των εισαγωγέων και των βιομηχάνων και επιπρόσθετα, επικαλούμενες αυξήσεις στα κόστη παραγωγής και στις τιμές των πρώτων υλών που εισάγουν από το εξωτερικό, προαναγγέλλουν αυξήσεις στις λιανικές τιμές.

Ακολουθούν οι μαγαζάτορες, οι εστιάτορες και όλοι όσοι προσφέρουν υπηρεσίες.

•Μαζί μ' αυτούς ακόμη και επιχειρήσεις που δεν έχουν αυξημένα κόστη εκμεταλλεύονται το γενικότερο κλίμα της ασυδοσίας των επιχειρηματιών και αυξάνουν κι αυτοί τις τιμές των προϊόντων ή των υπηρεσιών τους.

Αυξάνουν όλοι τις τιμές πώλησης των εμπορευμάτων και των υπηρεσιών τους! Βάζουν όλοι τους το χέρι στην τσέπη των πολιτών, οι οποίοι τρομοκρατημένοι από το κλίμα που έχει δημιουργηθεί μένουν άφωνοι, εκλαμβάνοντας όλα όσα ληστρικά γίνονται σε βάρος τους, «φυσιολογικά». Φροντίζουν γι' αυτό τα λεγόμενα παπαγαλάκια, στα μέσα ενημέρωσης του κατεστημένου. Με τον τρόπο που εμφανίζουν τις ειδήσεις ακόμη λίγο και ο κόσμος θα «λυπηθεί» τους «καημένους» τους εμπόρους και θα βγάλει δίσκο επαιτείας να τους ελεήσει….

•Οι καταναλωτές πληρώνουν τη νύφη της ακρίβειας αλλά και της αισχροκέρδειας που παρατηρείται με το κράτος να παραμένει απλός θεατής! Ο Πρόεδρος του Συνδέσμου Καταναλωτών Μάριος Δρουσιώτης ξεσκεπάζει τους εισαγωγής πετρελαιοειδών για τις συνεχείς αυξήσεις των τιμών.

Όπως ανέφερε, τον Οκτώβρη, καταγράφηκε αύξηση 9 σεντ ανα λίτρο στο πετρέλαιο κίνησης και 11 σεντ στο πετρέλαιο θέρμανσης, σημειώνοντας ότι καταγγέλλοντας ότι πρόκειται για υπέρογκες αυξήσεις που δεν δικαιολογούνται με κανένα τρόπο.

Αναφέροντας ότι το 64% του κόστους των καυσίμων ανά λίτρο αποτελούν φορολογίες ο κ. Δρουσιώτης την ίδια ώρα καταγγέλλει ότι η επιβολή του ΦΠΑ επί του Φόρου κατανάλωσης των καυσίμων είναι παράνομη και θα πρέπει να καταργηθεί.

Ο Σύνδεσμος καταναλωτών προβλέπει ότι το ράλι αυξήσεων που παρατηρείται, αναμένεται να συνεχιστεί ενδεχομένως μέχρι τον Ιανουάριο.

Ενδεικτικά ο κ. Δρουσιώτης ανέφερε ότι από τον Ιανουάριο του 2021, μέχρι τον Σεπτέμβριο, στα τρόφιμα και μη αλκοολούχα ποτά καταγράφηκε αύξηση 5% ενώ αύξηση παρατηρήθηκε και στα ενοίκια στο 8%.

Αύξηση 10% καταγράφηκε στις μεταφορές, δείκτης στον οποίο περιλαμβάνεται η αγορά αυτοκινήτου, ανταλλακτικών και τα σέρβις την ώρα που ο πληθωρισμός έφτασε το 2,5%, ποσοστό πολύ υψηλό όπως είπε ο Πρόεδρος του Συνδέσμου.

▪ ΚΙΝΗΤΟΠΟΙΗΣΗ ΠΕΟ ΚΑΤΑ ΤΗΣ ΑΚΡΙΒΕΙΑΣ

Με στόχο την άμεση λήψη ουσιαστικών μέτρων που να προστατεύουν και να στηρίζουν τους εργαζόμενους, την κοινωνία ευρύτερα, το Γενικό Συμβούλιο της ΠΕΟ το οποίο συνεδρίασε την Τετάρτη αποφάσισε την διοργάνωση σε όλες τις πόλεις το Σάββατο 13/11/2021 η ώρα 10.30π.μ. κινητοποίησης κατά της ακρίβειας.

Τους τελευταίους μήνες οι εργαζόμενοι, οι ευπαθείς ομάδες, οι συνταξιούχοι, οι κύπριοι καταναλωτές βιώνουν ένα τσουνάμι συνεχών και αλυσιδωτών αυξήσεων σε βασικά καταναλωτικά αγαθά, αναφέρει σ΄ ανακοίνωση της η ΠΕΟ και προσθέτει:

Αυτή η κατάσταση κάνει ακόμα πιο δύσκολη τη θέση των εργαζομένων αφού στον ήδη βαρύ λογαριασμό που επωμίστηκαν λόγω της οικονομικής κρίσης από το 2013, στα προβλήματα που προστέθηκαν από τη μείωση των εισοδημάτων από την πανδημία, προστίθεται τώρα και η σοβαρή διάβρωση και αποψίλωση των εισοδημάτων από τις αυξήσεις σε βασικά είδη και στα καύσιμα.

Οι εργαζόμενοι, οι καταναλωτές πληρώνουμε τις αδυναμίες, την απρονοησία, την αδιαφορία της κυβέρνησης. Αυτό δεν μπορεί να συνεχιστεί, η κοινωνία δεν αντέχει αυτό το βάρος, δεν αντέχει άλλο ροκάνισμα των εισοδημάτων.

Απαιτούμε:

• Πλήρη επαναφορά της ΑΤΑ ως μηχανισμού αποκατάστασης της αγοραστικής αξίας των μισθών.

• Μείωση του ΦΠΑ στο ηλεκτρικό ρεύμα και σε άλλα είδη πρώτης ανάγκης.

• Αύξηση των επιδομάτων πρόνοιας για να αντισταθμιστεί το αυξημένο κόστος διαβίωσης.

• Αξιοποίηση του μηχανισμού της επιβολής πλαφόν σε βασικά είδη για προστασία από την αισχροκέρδεια.

• Επαναλειτουργία της Επιτροπής Σιτηρών από το κράτος για να δημιουργηθούν τα αναγκαία στρατηγικά αποθέματα σε σιτηρά.

▪ ΗΧΗΡΑ ΜΗΝΥΜΑΤΑ ΑΠΟ ΕΚΔΗΛΩΣΗ ΤΟΥ ΑΚΕΛ

Δύναμη αφύπνισης των μαζών παραμένει η Αριστερά, το Κόμμα των Κυπρίων Εργαζομένων, το ΑΚΕΛ με τις καθημερινή δράση των ηγεσίας του αλλά και των οργανώσεων του Λαϊκού Κινήματος. Αντιδρούν στις επιθέσεις κατά των εισοδημάτων των πολιτών αλλά και την γενικότερη διακυβέρνηση του δίδυμου Αναστασιάδη – Αβέρωφ Νεοφύτου. Με τα σκάνδαλα που συγκλονίζουν τον τόπο και διασύρουν τη χώρα στην Ευρώπη και σ' όλο τον Πλανήτη.

Μηνύματα αποφασιστικότητα για κλιμάκωση της αντίστασης στις πολιτικές της Δεξιάς έστειλε η ογκώδης συγκέντρωση που οργάνωσε το ΑΚΕΛ τον περασμένο Σάββατο έξω από το Προεδρικό με τον Γ.Γ. της Κ.Ε. του Κόμματος Στ. Στεφάνου να τονίζει: Φτάνει πια, τέλος στην ανοχή-Αυτή η πατρίδα δεν είναι τσιφλίκι σας.

Οι πολίτες έστειλαν σαφές μήνυμα: «Τώρα είναι η ώρα για να υψώσουμε το ανάστημά μας. Τώρα είναι η ώρα για να ενώσουμε τις φωνές μας. Δεν πάει άλλο. Διασύρουν και ντροπιάζουν την πατρίδα μας διεθνώς. Προσβάλλουν τους θεσμούς και το κράτος δικαίου».

Είμαστε εδώ για να φωνάξουμε «δεν πάει άλλο» και να είμαστε αποφασισμένοι να κάνουμε κάτι γι' αυτό.

Γιατί μια αποδυναμωμένη, αναξιόπιστη Κύπρος υπονομεύει το μέλλον των παιδιών της. Το μέλλον της ίδιας μας της χώρας.

Γιατί βρισκόμαστε σε ένα κομβικό σημείο όπου το αύριο μοιάζει πιο ζοφερό από ποτέ.

Ο χρόνος και η τουρκική αδιαλλαξία ροκανίζουν τις ελπίδες για λύση του Κυπριακού, η οποία να επιτυγχάνει την απελευθέρωση και την επανένωση του τόπου και του λαού.

Τι κάνουμε εμείς όμως είναι το θέμα.

Εμείς, ως κόμματα, αλλά και «εμείς» ως ο καθένας μας ξεχωριστά.

Αυτό το «εμείς» μάς έφερε σήμερα εδώ.

Για να διαδηλώσουμε την πεποίθησή μας πως μας αξίζει ένα καλύτερο, πιο φωτεινό, μέλλον.

Μια πατρίδα που θα επανακτήσει την αξιοπιστία της εντός και εκτός συνόρων.

Ο Νίκος Αναστασιάδης και ο ΔΗΣΥ, εγκλωβισμένοι στον μικρόκοσμό τους, είναι προφανές ότι αδυνατούν να καταλάβουν ότι ο λαός μας εξάντλησε τις αντοχές του.

Μόνο αν φωνάξουμε αρκετά δυνατά το μήνυμά μας θα βρει αποδέκτες.

▪ ***Η ανοχή είναι συνενοχή. Τέλος στην ανοχή! Δεν πάει άλλο!***

Πρέπει να γυρίσουμε σελίδα και να ανοίξουμε μια νέα εποχή για την Κύπρο μας. Η προοδευτική αλλαγή είναι όσο ποτέ άλλοτε αναγκαία. Γι' αυτή θα συνεχίσουμε να εργαζόμαστε! Για την Κύπρο που μας αξίζει!

ΜΑΣ ΔΙΑΣΥΡΟΥΝ ΔΙΕΘΝΩΣ!

Εξάλλου, σχολιάζοντας την αντίδραση της κυβέρνησης στις κινητοποιήσεις του ΑΚΕΛ, ο Γ.Γ. του κόμματος υπέδειξε ότι «το πρόβλημα που δημιουργείται με την αρνητική εικόνα της Κύπρου δεν έχει την αιτία του στην κριτική που ασκείται από το ΑΚΕΛ».

«Αυτοί που κάνουν κριτική και δακτυλοδείχνουν τον Πρόεδρο προέρχονται από παντού και διεθνώς…» ανέφερε χαρακτηριστικά ο Στέφανος Στεφάνου, επισημαίνοντας ότι «στην Ευρώπη και παγκοσμίως έχουμε γίνει πρωτοσέλιδα, η Κύπρος εδώ και μερικά χρόνια διασύρεται διεθνώς ως φορολογικός παράδεισος, ως χώρα που παρέχει διευκολύνσεις σε απατεώνες…» Γι' αυτό, όπως σημείωσε, «βγήκε και η γνωστή τοποθέτηση εκ μέρους του BBC, αναφέροντας τον Πρόεδρο της Δημοκρατίας σαν Offshore President…»

Δεν είναι το ΑΚΕΛ το πρόβλημα, συνέχισε, «αλλά οι συμπεριφορές του Προέδρου, της Κυβέρνησης του ΔΗΣΥ, που διασύρουν την Κύπρο» και εξέφρασε τη θέση πως «αντί η Κυβέρνηση να προστατεύσει την Κύπρο μας, ως οφείλει να κάνει κάθε Κυβέρνηση, απλά κάνει επικοινωνιακή διαχείριση στο εσωτερικό και δεν ενδιαφέρεται για το τι γίνεται στο εξωτερικό».

Σύμφωνα με τον ΓΓ του ΑΚΕΛ «πληρώνουμε τεράστια τιμήματα στο εξωτερικό, ως χώρα, ως οικονομία, γιατί έχει βγει ένα κακό όνομα για την Κύπρο εξ υπαιτιότητας των πολιτικών της Κυβέρνηση του Συναγερμού, κι εμείς θα συνεχίσουμε να το αναδεικνύουμε και να τονίζουμε την ανάγκη πως τα πράγματα στην Κύπρο πρέπει να αλλάξουν».

Ωστόσο, πρόσθεσε, «επειδή δεν τρέφουμε ψευδαισθήσεις ότι θα λειτουργήσει τώρα ο Πρόεδρος και η Κυβέρνηση του Συναγερμού προς διαφορετική κατεύθυνση, σε σχέση με την κατεύθυνση που ακολουθούν εδώ και εννέα σχεδόν χρόνια, εμείς εργαζόμαστε για να δημιουργήσουμε τις προϋποθέσεις έτσι ώστε να πετύχουμε την προοδευτική αλλαγή στις προεδρικές εκλογές του 2023».

Ερωτηθείς για το θέμα του υποψηφίου του ΑΚΕΛ, ο Στέφανος Στεφάνου είπε πως οι διαδικασίες του κόμματος δεν έχουν ακόμη ξεκινήσει επί τούτου, αλλά θα γίνουν όπως προβλέπονται από το καταστατικό, ώστε «να δούμε πως υπηρετούμε καλύτερα το στόχο της προοδευτικής αλλαγής στον τόπο».

▪ ΤΑΤΑΡ: ΕΚ ΤΩΝ ΩΝ ΟΥΚ ΑΝΕΥ ΟΙ ΕΓΓΥΗΣΕΙΣ

Συνάντηση με τον επικεφαλής της αντιπροσωπείας του «ευρωπαϊκού πανεπιστημίου ηγεσίας» «πρύτανη» Δρ Μεχμέτ Κοκσάλ είχε την Τρίτη ο Τουρκοκύπριος ηγέτης Ερσίν Τατάρ. Σύμφωνα με ανακοίνωση της «προεδρίας», ο Τατάρ ενημερώθηκε για το εν λόγω «πανεπιστήμιο» και τις εργασίες, που διεξάγει. Σε δηλώσεις του κατά την συνάντηση, ο Τατάρ ανέφερε ότι καταβάλλουν προσπάθειες να εξηγήσουν σε όλο τον κόσμο την πολιτική των δύο κρατών και ότι αυτή η πολιτική βασίζεται στο δικαίωμα της κυριαρχίας. «Όλος ο κόσμος γνωρίζει ότι υπάρχουν δύο ξεχωριστοί λαοί στην Κύπρο», υποστηρίζει ο Τατάρ. Διατυπώνοντας εκ νέου την άποψη ότι οι ισορροπίες στην περιοχή έχουν αλλάξει και ότι με την αποχώρηση της Οθωμανικής Αυτοκρατορίας από το νησί υπήρξε ροή πληθυσμού από τα ελληνικά νησιά στην Κύπρο κατά την Βρετανική περίοδο, ο Τατάρ ισχυρίστηκε ότι οι Τουρκοκύπριοι παρέμειναν ένας ξεχωριστός λαός με τη δική του ταυτότητα, θρησκεία, γλώσσα και παραδόσεις, όπως αναφέρεται ξεκάθαρα στις συμφωνίες του 1960. Σημειώνοντας ότι όταν η Βρετανία αποχώρησε από το νησί, εκχώρησε την κυριαρχία σε δύο ξεχωριστούς λαούς, ο Τατάρ υποστήριξε ότι ο τουρκοκυπριακός «λαός» ίδρυσε το δικό του κράτος μετά «την γενοκτονία και τη αιχμαλωσία του», κατά την έκφρασή του. Επαναλαμβάνοντας ότι δεν είναι εφικτό να συσταθεί ένα συνεταιρικό κράτος με τους Ελληνοκύπριους, ότι δεν υπάρχει ένας μηχανισμός που θα φέρει και τις δύο πλευρές μαζί κάτω από ένα κοινό σημείο και συμφέρον και ότι η επίτευξη λύσης δεν είναι δυνατή με το ζόρι, ο Τατάρ υποστήριξε εκ νέου ότι η λύση δύο κρατών είναι δίκαιη, βιώσιμη και λογική. Στη συνέχεια, ο Τατάρ εξέφρασε εκ νέου την άποψη του ότι δύο κυρίαρχα ισότιμα κράτη και οι εγγυήσεις της Τουρκίας είναι εκ των ων ουκ άνευ.

ΕΛΛΑΔΑ

Μητσοτάκης: Εμβολιαστείτε για να μην χαθούν κι άλλες ζωές

«Η συγκυρία επιτάσσει ταυτόχρονα με την πρόληψη να ενταθούν και οι εμβολιασμοί ιδίως των ηλικιωμένων», ανέφερε ο πρωθυπουργός, Κυριάκος Μητσοτάκης, κατά τον χαιρετισμό του, στο πλαίσιο ημερίδας με θέμα «Διαχείριση των χρόνιων νοσημάτων και προαγωγή του προσυμπτωματικού ελέγχου μετά την πανδημία COVID-19». Με φόντο την νέα έξαρση της πανδημίας, «ασφαλώς θα επιμείνουμε πολύ σε αυτό, να ολοκληρωθεί γρήγορα ο κύκλος της ενισχυτικής τρίτης δόσης γιατί γνωρίζουμε πια ότι το τείχος ανοσίας αρχίζει μετά το εξάμηνο ιδίως στις μεγάλες ηλικίες να εμφανίζει ρωγμές», ανέφερε ο πρωθυπουργός, επισημαίνοντας ότι η ίδια προσπάθεια θα αφορά στο εξής να πεισθούν και όσοι ακόμη και σήμερα δεν έχουν προχωρήσει στον εμβολιασμό. Επιπλέον, ο Κυριάκος Μητσοτάκης έκανε λόγο για 3 αρχές που διέπουν τα μέτρα που ανακοινώθηκαν χθες και τίθενται σε εφαρμογή από το ερχόμενο Σάββατο. «Πρώτον από τη στιγμή που έχουμε τη διάθεσή μας το εμβόλιο η οικονομία και η κοινωνία δεν πρόκειται να κλείσουν. Δεύτερον, οι εμβολιασμένοι συμπολίτες μας δεν θα χάσουν τα δικαιώματα, τα οποία απέκτησαν ακολουθώντας τις οδηγίες των επιστημόνων και της Πολιτείας», περιέγραψε ο πρωθυπουργός «και τρίτον όσοι δεν θωρακίζονται ακόμα με το εμβόλιο, θα πρέπει να ελέγχονται περισσότερο, με περισσότερα τεστ, ώστε να προστατεύονται οι ίδιοι και οι γύρω τους», σημείωσε. Με αυτά τα δεδομένα, «θα ζητήσω, λοιπόν, και πάλι από όσους ακόμα το σκέφτονται, να εμβολιαστούν αύριο κιόλας για να πάψουμε να θρηνήσουμε απώλειες, τις οποίες θα μπορούσαμε να έχουμε προλάβει, αν είχαμε ακόμη υψηλότερα επίπεδα εμβολιασμού» υποστήριξε ο Μητσοτάκης. Αναφερόμενος στο εμβόλιο, είπε ότι αυτό «είναι η απόλυτη πρόληψη, το μεγαλύτερο δώρο της επιστήμης και εκείνη η επιστημονική ανακάλυψη που παγκόσμιας έσωσε τις περισσότερες ζωές και αύξησε σημαντικά το προσδόκιμο σε όλο τον κόσμο καθ' όλη τη διάρκεια του 20ου αιώνα».

Βόρεια Ελλάδα: 152 σε ΜΕΘ - 9 στους 10 ανεμβολίαστοι

Στους 152 έχει φτάσει ο αριθμός των νοσηλευομένων με Covid στις ΜΕΘ των νοσοκομείων της Μακεδονίας και της Θράκης που υπάγονται στις αρμοδιότητες της 3ης και 4ης ΥΠΕ, με τα ποσοστά των ανεμβολίαστων να κυμαίνονται από 91,7 έως 94,6%. Ο αριθμός αυτός είναι ο μεγαλύτερος του τελευταίου διμήνου. Σύμφωνα με στοιχεία της 3ης ΥΠΕ, ο αριθμός των νοσηλευόμενων με Covid στις ΜΕΘ των νοσοκομείων που υπάγονται στην αρμοδιότητά της έχει φτάσει τους 92 (ο μεγαλύτερος αριθμός του τελευταίου διμήνου), με το ποσοστό των ανεμβολίαστων μεταξύ αυτών να είναι 94,6% . Ενδεικτικά, ο αριθμός νοσηλευόμενων με κορωνοϊό στις ΜΕΘ ήταν 83, ενώ στις 25/10 ήταν 74 και στις 25/9 ήταν 53. Ο αριθμός των νοσηλευόμενων σε απλές κλίνες ανήλθε σε 445 με ποσοστό ανεμβολίαστων 76,5%, ενώ 30 ασθενείς με Covid νοσηλεύονται σε απλές κλίνες με ποσοστό ανεμβολίαστων 93,3%.

«Ανεφάρμοστα» τα μέτρα

Προβληματισμός, κατήφεια και αγανάκτηση επικρατεί στον εμπορικό κόσμο και στην εστίαση για τα νέα μέτρα που εξήγγειλε ο υπουργός Υγείας, Θάνος Πλεύρης, αναφορικά με τους ελέγχους που θα πρέπει να γίνονται σε εμπορικά και καταστήματα υγειονομικού ενδιαφέροντος. «Περιμένουμε την εξειδίκευση των μέτρων, γιατί δεν ξέρουμε πως μπορεί αυτό να λειτουργήσει» λέει στο CNN Greece ο πρόεδρος του Εμπορικού Συλλόγου της Αθήνας, Σταύρος Καφούνης. «Δεν είναι εύκολα εφαρμόσιμα αυτά μέτρα και νομίζω ότι μπήκαμε σε περιπέτειες χωρίς λόγο». Και ο εμπορικός κόσμος της Θεσσαλονίκης υποδέχτηκε με αγανάκτηση τα νέα μέτρα της κυβέρνησης για τους ελέγχους εξηγεί ο πρόεδρος το Εμπορικού Συλλόγου Θεσσαλονίκης, Παντελής Φιλιππίδης. «Δεν βλέπω να εξελίσσεται καλά αυτό το μετρό. Ο κόσμος στην Θεσσαλονίκη βρίσκεται σε έκρυθμη κατάσταση».

Πωλούσαν «λευκό τυρί» ως «φέτα»

Στην «τσιμπίδα» των ελεγκτών κλιμακίου του ΕΛΓΟ-ΔΗΜΗΤΡΑ πιάστηκε επιχείρηση που διακινούσε λευκό τυρί ως «φέτα Π.Ο.Π.» παραπλανώντας τους καταναλωτές.

Ειδικότερα σύμφωνα με την ανακοίνωση του υπουργείου Αγροτικής Ανάπτυξης και τροφίμων διαπιστώθηκε η διακίνηση 15,5 τόνων προϊόντος με το χαρακτηρισμό «ΤΥΡΙ ΠΡΟΒΕΙΟ ΛΕΥΚΟ», ως ΤΥΡΙ «ΦΕΤΑ Π.Ο.Π.», από την επιχείρηση «ΚΑΛΗΓΕΡΟΣ Β. & ΣΙΑ ΟΕ-PROVIDER FOODS». «Με την αναγραφή της ανωτέρω ένδειξης, γίνεται κατάχρηση της καταχωρισμένης ονομασίας ΤΥΡΙ «ΦΕΤΑ Π.Ο.Π.», για αντίστοιχο συγκρίσιμο προϊόν, προκαλώντας παραπλάνηση των καταναλωτών και συνιστώντας αθέμιτο ανταγωνισμό», αναφέρεται στην ανακοίνωση. Η επιχείρηση παραπέμφθηκε στην Πρωτοβάθμια Επιτροπή Εξέτασης Παρατυπιών και Παραβάσεων προϊόντων Π.Ο.Π./Π.Γ.Ε. του υπουργείου για επιβολή κυρώσεων, σύμφωνα με την ισχύουσα νομοθεσία.

«θησαυροί φιλελληνικής ζωγραφικής» για πρώτη φορά στο Μουσείο Μπενάκη

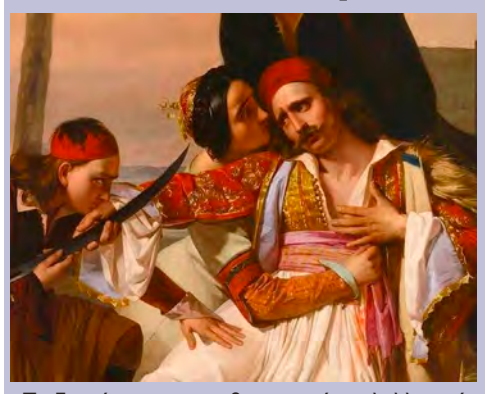

Το δωμάτιο με τους θησαυρούς φιλελληνικής ζωγραφικής από τη συλλογή του Ιδρύματος Αντώνιος Ε. Κομνηνός στο Μουσείο Μπενάκη της οδού Κουμπάρη 1 φέρει πάνω απ' όλα τη συγκίνηση του ευρωπαϊκού ρομαντισμού του 19ου αιώνα για τον Αγώνα Ανεξαρτησίας της Ελλάδας. Μίας χώρας ταυτισμένης στο υποσυνείδητο της Δύσης με την αρχαία Ελλάδα και πηγή ευαισθησίας του ευρωπαϊκού φιλελληνικού εικαστικού κινήματος για την επανάσταση ενός μικρού λαού απέναντι σε υπεράριθμο δυνάστη.

Τα έργα της έκθεσης «Θησαυροί φιλελληνικής ζωγραφικής» παρουσιάζονται από τις 3/11/2021 έως τις 9/1/2022 και για πρώτη φορά στο κοινό, ολοκληρώνοντας τον κύκλο των επετειακών εκθέσεων του Μουσείου Μπενάκη για τα 200 χρόνια της Ελληνικής Επανάστασης. Εκπροσωπούνται κορυφαίοι φιλέλληνες ζωγράφοι από τη Δανία, την Αγγλία, τη Γερμανία, τη Γαλλία, την Ιταλία, αλλά και Έλληνες οι οποίοι στη μετεπαναστατική περίοδο μετασχημάτισαν τα ευρωπαϊκά φιλελληνικά πρότυπα στη νεοελληνική τέχνη. Όπως ο Θεόδωρος Βρυζάκης με τον πίνακα «Η Κόρη των Αθηνών» (1860), προσωνυμία της Τερέζας Μακρή, στην οποία ο λόρδος Μπάιρον αφιέρωσε το ποίημα του «Maid of Athens».

Την έκθεση επιμελείται εκ μέρους του Ιδρύματος Αντώνιος Ε. Κομνηνός η ιστορικός τέχνης Φανή-Μαρία Τσιγκανάκου, για πολλά χρόνια επιμελήτρια του Μουσείου Μπενάκη.

Ελληνικός τουρισμός: Αναμένεται ρεκόρ αφίξεων από τη Βρετανία

Ιδιαίτερα θετικά μηνύματα για τον ελληνικό τουρισμό στέλνει η βρετανική αγορά. Εκτός από τη μεγάλη αύξηση των προκρατήσεων, που παραπέμπει στην έλευση περισσότερων Βρετανών το 2022 από το 2019, η μία μετά την άλλη οι βρετανικές αεροπορικές εταιρείες ανακοινώνουν στον υπουργό Τουρισμού Βασίλη Κικίλια σημαντική αύξηση του αριθμού των προγραμματισμένων πτήσεων και κατ' επέκταση των διαθέσιμων θέσεων από τη Βρετανία προς πολλούς ελληνικούς προορισμούς. Σύμφωνα με τον Ελληνα υπουργό, που επικαλέστηκε πηγές της βρετανικής τουριστικής αγοράς, τον Οκτώβριο καταγράφηκε στο Ηνωμένο Βασίλειο αύξηση 30% στις προκρατήσεις για το καλοκαίρι του 2022 σε σύγκριση με εκείνες του Οκτωβρίου του 2018 για το καλοκαίρι του 2019, οπότε και η Ελλάδα σημείωσε ιστορικό ρεκόρ υποδοχής ταξιδιωτών.

Ετσι, μία ημέρα μετά τη συμφωνία με τον όμιλο Jet2 που πέτυχε ο Β. Κικίλιας στο Λονδίνο, στο πλαίσιο της παγκόσμιας τουριστικής έκθεσης World Travel Market, ήρθε ανάλογη απόφαση και από την Easyjet. Παράλληλα, την πρόθεσή της να αυξήσει τις πτήσεις της προς νέους προορισμούς στην Ελλάδα, χωρίς όμως να έχει οριστικοποιηθεί ο σχετικός προγραμματισμός, γνωστοποίησε στον υπουργό και η British Airways. Ωστόσο, πηγές με γνώση των σχεδιασμών της British Airways εκτιμούν ότι μέχρι τον Δεκέμβριο θα έχουν ληφθεί οι σχετικές αποφάσεις, που θα σημαίνουν επιπλέον κωδικούς πτήσεων για το 2022.Η συνάντηση του Β. Κικίλια με τον CEO της Easyjet, Γιόχαν Λούντγκρεν, και τον CEO της Easyjet Holidays, Γκάρι Ουίλσον, στο πλαίσιο της WTM, συνοδεύτηκε από την ανακοίνωση της αύξησης της διαθεσιμότητας αεροπορικών θέσεων προς την Ελλάδα κατά 500.000, σε 1,6 εκατ. θέσεις από 1,1 εκατομμύριο, ενώ διατυπώθηκε η πρόθεση να φτάσουν στις 2 εκατομμύρια θέσεις το 2022 εφόσον όλα κυλήσουν κατά το επιθυμητό. Επιπλέον, διατυπώθηκε η βούληση της εταιρείας να λειτουργήσει βάση είτε στο αεροδρόμιο του Ηρακλείου είτε στο αεροδρόμιο της Κέρκυρας από το 2023. Από την πλευρά της, η Jet2 θα αυξήσει κατά 600.000 τις διαθέσιμες αεροπορικές θέσεις προς ελληνικούς προορισμούς το 2022 σε σχέση με το 2019.

Συνολικά οι διαθέσιμες θέσεις της Jet2 για το 2022 θα είναι 1,44 εκατομμύριο και οι πτήσεις θα διεξάγονται από 10 βρετανικά προς 15 ελληνικά αεροδρόμια, ενώ θα πραγματοποιεί 270 πτήσεις την εβδομάδα προς ελληνικούς προορισμούς. Η βρετανική αγορά είναι η δεύτερη σημαντικότερη μετά τη Γερμανία για την Ελλάδα, αλλά σε απόσταση αναπνοής. Το 2019 ήρθαν περίπου 3 εκατομμύρια Βρετανοί ταξιδιώτες. Τώρα, μόνο οι δύο από τις παραπάνω αεροπορικές, οι Jet2 και Easyjet, θα διαθέσουν 3 εκατομμύρια θέσεις το 2022, ενώ εκατομμύρια επιπλέον θέσεις θα προσφέρει και η British Airways. Η αισιοδοξία που οδηγεί τις αεροπορικές σε αυτές τις αποφάσεις εδράζεται στη μεγάλη διάθεση των Βρετανών για ταξίδια, αλλά και στο ιδιαίτερα ελκυστικό brand της Ελλάδας, έπειτα κι από μια χρονιά όπως η φετινή, που το σύστημα του «φωτεινού σηματοδότη» απέτρεψε εκατομμύρια ταξίδια. Σύμφωνα με την έρευνα WTM Industry Report, το σύστημα αυτό απέτρεψε το 66% των Βρετανών από ταξίδια στο εξωτερικό.

MONDIAL FORWARDING LTD.
Established in 1974

Head office
46 Lockfield Avenue
Brimsdown
Enfield
Middlesex EN3 7PX
T 020 8805 3344
F 020 8805 2299

Mondial Forwarding (Hellas) Ltd
20th KLM National Road
Athens - Korinthos
19200 Elefsina
Greece
T 0030 210 5540907
F 0030 210 5561697

Mondial Forwarding (Hellas) Ltd
PO Box 153
57009 Kalohori
Thessaloniki
Greece
T 0030 2310 753221/2
F 0030 2310 753223

Mondial Transport Ltd
Ishiron 24
Monovolikos 2
Kato Polemidhia
Limassol
Cyprus
T 00357 2 5713 386/7/9
F 00357 2 5713 391

Specialist express groupage operators to Greece & Cyprus

ΚΥΠΡΟΣ

Αναχωρήσεις από Λονδίνο-Λεμεσό, δύο φορές τη βδομάδα.
Διάρκεια μεταφοράς 7 ημέρες.
Ειδικευόμαστε στη μεταφορά κρεμμαστών φορεμάτων από εργοστάσιο σε εργοστάσιο. Επίσης, παραλαμβάνουμε, πακετάρουμε και ασφαλίζουμε προσωπικά αντικείμενα και έπιπλα.
Για ο,τιδήποτε άλλα φορτία για την Κύπρο αποταθείτε κοντά μας.

ΕΛΛΑΔΑ

Καθημερινές αναχωρήσεις για Αθήνα και Θεσσαλονίκη.
Διάρκεια μεταφοράς 5-7 ημέρες.
Παραλαμβάνουμε από σπίτι, πακετάρουμε, ασφαλίζουμε και παραδίδουμε στον προορισμό του.
Τα φορτωτικά έξοδα μπορούν να πληρωθούν στην Αγγλία ή και στην Ελλάδα.
Για τιμές ολόκληρου φορτίου για ο,πουδήποτε στην Ελλάδα, αποταθείτε κοντά μας.

ΠΑΡΟΙΚΙΑ

Σύναξη του Βικαριάτου της Αρχιεπισκοπής Θυατείρων

Ολοκληρώθηκε με επιτυχία η Σύναξη του Βικαριάτου της Ι. Αρχιεπισκοπής Θυατείρων και Μεγάλης Βρεταννίας υπό την προεδρία του Σεβασμιωτάτου Αρχιεπισκόπου **κ. Νικήτα**.

Η Σύναξη ξεκίνησε την Παρασκευή 29 Οκτωβρίου και ολοκληρώθηκε το Σάββατο 30 Οκτωβρίου το μεσημέρι.

Συμμετείχαν ο Θεοφιλέστατος Επίσκοπος Μελιτηνής **κ. Μάξιμος**, ο Διευθυντής του Ιδιαιτέρου Γραφείου του Σεβασμιωτάτου Αρχιμ. **κ. Νήφων Τσιμαλής** και μεγάλος αριθμός κληρικών του Βικαριάτου από την Αγγλία, την Ιρλανδία και τη Σκωτία.

Ήταν η πρώτη συνάντηση του Βικαριάτου με τον Σεβασμιώτατο μετά την χαλάρωση των περιοριστικών μέτρων κατά του κορωνοϊού.

Ο Αρχιεπίσκοπος ενημέρωσε τους κληρικούς περί διοικητικών και ποιμαντικών θεμάτων που αφορούν την Αρχιεπισκοπή, απάντησε σε πολλά ερωτήματα κληρικών και παρακάθησε στο επίσημο δείπνο και το γεύμα της επόμενης ημέρας.

ΕΟΡΤΑΣΜΟΙ ΓΙΑ ΤΑ 200 ΧΡΟΝΙΑ
ΤΗΣ ΕΛΛΗΝΙΚΗΣ ΕΠΑΝΑΣΤΑΣΗΣ 1821

ΑΘΑΝΑΤΕΣ

Μία θεατρική παράσταση
σε κείμενο **Τάνιας Χαροκόπου**
και σκηνοθεσία **Λεωνίδα Λοϊζίδη**

Φιλική συμμετοχή: **Μαίρη Βιδάλη**
Εμφανίζονται: **Χρυσάνθη Γεωργαντίδου, Κωνσταντίνος Ζαμπάρας, Βασίλης Μπατσακούτσας**

ΜΕΓΑΛΟΣ ΧΟΡΗΓΟΣ
CHRISTOS LAZARI FOUNDATION

ΥΠΟ ΤΗΝ ΑΙΓΙΔΑ
ΕΛΛΗΝΙΚΗ ΔΗΜΟΚΡΑΤΙΑ ΥΠΟΥΡΓΕΙΟ ΕΞΩΤΕΡΙΚΩΝ ΓΕΝΙΚΗ ΓΡΑΜΜΑΤΕΙΑ ΑΠΟΔΗΜΟΥ ΕΛΛΗΝΙΣΜΟΥ ΚΑΙ ΔΗΜΟΣΙΑΣ ΔΙΠΛΩΜΑΤΙΑΣ
GREECE
GREEK NATIONAL TOURISM ORGANISATION www.visitgreece.gr

ΜΕΓΑΛΟΣ ΧΟΡΗΓΟΣ
Επίτροπος Προεδρίας Κυπριακής Δημοκρατίας

Παρασκευή 12 Νοεμβρίου 2021, 7.30 μ.μ.
Rudolf Theatre, Λονδίνο
35 Park Road, NW1 6XT
(near Baker Street Tube Station)
Εισιτήρια: 020 88007749 - 07771 598933

Σάββατο 13 Νοεμβρίου 2021
Μαθητικές παραστάσεις σε παροικιακά σχολεία

Δευτέρα 15 Νοεμβρίου 2021, 7.30 μ.μ.
Θέατρο Millfield, Enfield, Λονδίνο
Silver Street N18 1PJ
Εισιτήρια: 020 8807 6680. ticket@oneenfield.co.uk

1821-2021 200 YEARS of Greek Freedom

ΥΠΟ ΤΗΝ ΑΙΓΙΔΑ
Της Ελληνικής Πρεσβείας στο Λονδίνο
Της Κυπριακής Υπάτης Αρμοστείας στο Λονδίνο
Της Ιεράς Αρχιεπισκοπής Θυατείρων και Μεγάλης Βρετανίας
Της Εθνικής Κυπριακής Ομοσπονδίας Ηνωμένου Βασιλείου

Γενικές πληροφορίες και κρατήσεις: 07771 598933, 07956 903827

ΥΠΟΣΤΗΡΙΚΤΕΣ ΠΑΡΑΣΤΑΣΕΩΝ
Anna Yiannoulla Connolly
LIVERAS ESTATES
LAUREN & ALYSIA
BUILD IT BUILDERS MERCHANTS
John Kyriakides

Χορηγοί Επικοινωνίας: "Ελευθερία", "Παροικιακή", LGR, Hellenic TV

Δοξολογία της Εθνικής Επετείου στο Hatfield

Στον Ιερό Ναό των Αγίων Δώδεκα Αποστόλων Hatfield & Hertfordshire χοροστάτησε και προεξήρχε της Θείας Λειτουργίας ο **Θεοφιλέστατος Επίσκοπος Μελιτηνής κ. Μάξιμος** την Κυριακή Ε' Λουκά.

Μετά του Θεοφιλεστάτου συλλειτούργησαν ο ιερατικώς Προϊστάμενος του Ι. Ναού Πρωτοπρεσβύτερος **π. Ιωσήφ Παλιούρας**, ο Πρωτοπρεσβύτερος π. **Νικόδημος Αγγελή** και ο Πρεσβύτερος **π. Δημητριανός-Χριστάκης Μελέκης**.

Μετά το πέρας της θείας Λειτουργίας ετελέσθη η Δοξολογία για την Εθνική Επέτειο της 28ης Οκτωβρίου, απαγγέλθηκαν ποιήματα, εψάλη υπό πάντων ο Εθνικός Ύμνος και ακολούθησε επίσημη τράπεζα.

Επαναλειτουργεί ο Κυπριακός Σύνδεσμος Υπερηλίκων

Το σταμάτημα της λειτουργίας του Κυπριακού Συνδέσμου των Υπερηλίκων μας του Ένφιλντ και Περιχώρων εξαιτίας του κορωνοίου τερματίζεται. Η επιτροπή του Συνδέσμου μας αποφάσισε την επαναλειτουργία των Συναντήσεων του Συνδέσμου. Την Τρίτη 9 Νοεμβρίου και ώρα 11πμ - 3μμ και την Τετάρτη 10 Νοεμβρίου ώρα 12 - 3μμ αρχίζουν οι συναντήσεις του Συνδέσμου στην 311 Foze Street, London N9 0PZ. Όσοι χρειάζονται βοήθεια για την μεταφορά τους μπορούν μεσώ του "Dial a ride" και είναι δωρεάν. Παρακαλούμε επικοινωνήστε με την Λία στο 020 8804 5973 και την Κατερίνα στο 077200 15625. Στο κέντρο οργανώνεται το παιχνίδι Bingo και μπορούν όλοι να συμμετάσχουν. Δύνανται επίσης να παίξουν μεταξύ τους οτιδήποτε παιχνίδι θελήσουν, όπως τάβλι, χαρτιά ή ό,τι άλλο θέλουν. Ειδικό πρόσωπο οργανώνει γυμναστικές ασκήσεις και ειδικά μαθήματα παραδοσιακών τραγουδιών και χορών. Επίσης προσφέρεται τσάι και καφές δωρεάν ή σε χαμηλές τιμές.

Το φαγητό μπορείτε να το φέρετε από το σπίτι σας ή να το παραγγείλετε από έξω. Διοργανώνονται από την επιτροπή καλοκαιρινές εκδρομές στα παραθαλάσσια μέρη της Αγγλίας η σε Ιστορικά ιδρύματα, οίκους και παλάτια.

Τα Χριστούγεννα διοργανώνεται Χριστουγεννιάτικος χορός με μεγάλα και πλούσια δώρα. Το λαχείο του Συλλόγου θεωρείται το μεγαλύτερο που γίνεται στη Βρετανία. Άνω των 200 δώρων μερικά μεγάλης αξίας τίθενται για κλήρωση.

Στον χριστουγεννιάτικό χορό προσκαλούνται υψηλά πρόσωπα όπως για παράδειγμα ο δήμαρχος της περιοχής, ο βουλευτής της περιοχής και από την κυπριακή πλευρά οι Κύπριοι Δημοτικοί Σύμβουλοι, ο Κύπριος Πρέσβης και άλλοι. Στο μεταξύ, ο πρόεδρος του συνδέσμου μας ή άλλο μέλος της επιτροπής του συνδέσμου που τυγχάνει να είναι γνωστό πρόσωπο, σεβαστό και αναγνωρισμένο, συμμετέχει στις διάφορες εκδηλώσεις στις οποίες γίνεται η πολιτική διαφώτιση για την επίλυση του Κυπριακού προβλήματος.

Βοηθήστε λοιπόν τον σύνδεσμό μας, εγγραφείτε μέλος αν δεν είστε, για να βοηθήσουμε και εμείς σε μεγαλύτερο βαθμό τους Γέροντες και τις Γερόντισσες μας.

Ευχόμαστε σε όλους ΥΓΕΙΑ, ΧΑΡΑ, ΕΥΤΥΧΙΑ ΚΑΙ ΣΥΝΤΟΜΗ ΚΑΙ ΟΡΘΗ ΛΥΣΗ ΤΟΥ ΕΘΝΙΚΟΥ ΜΑΣ ΠΡΟΒΛΗΜΑΤΟΣ.

Του *Αντώνη Αντωνιάδη*

Ανακοίνωση Ἱεροῦ Ναοῦ Ἁγίων Ἰωάννου τοῦ Τιμίου Προδρόμου καὶ Ἀντωνίου τοῦ Μεγάλου

Holloway, Βορείου Λονδίνου
1, Sussex Way,
London N7 6RT –
0207 281 0407

ΑΝΑΚΟΙΝΩΣΗ - ΠΡΟΣΚΛΗΣΗ
55 ΧΡΟΝΙΑ ΠΝΕΥΜΑΤΙΚΗΣ ΔΡΑΣΗΣ ΚΑΙ ΔΙΑΚΟΝΙΑΣ
1966 - 2021

ΚΥΡΙΑΚΗ 14 ΝΟΕΜΒΡΙΟΥ 2021

Μὲ τὴν χαρμόσυνη εὐκαιρία τῆς συμπληρώσεως 55 χρόνων ἐκκλησιαστικῆς καὶ ποιμαντικῆς προσφορᾶς ἀπὸ τὴν ἵδρυση τῆς Κοινότητός μας (1966), ἀπευθύνουμε θερμὴ πρόσκληση πρὸς ὅλους τοὺς Ὀρθοδόξους πιστοὺς τῆς ὁμογένειας καὶ σᾶς ἐνημερώνουμε ὅτι ἡ Ἑνορία μας θὰ ἑορτάσει πανηγυρικὰ τὸ ἱστορικὸ αὐτὸ γεγονὸς τὴν Κυριακή, 14η Νοεμβρίου 2021.

Κατόπιν ἐντολῆς καὶ Εὐλογίας τοῦ Σεβασμιωτάτου Ἀρχιεπισκόπου μας Θυατείρων καὶ Μεγάλης Βρεταννίας κ.κ. Νικήτα, εἶναι μεγίστη τιμὴ γιὰ τὴν Ἑνορία μας, τὸ γεγονὸς ὅτι θὰ προστεῖ τῆς Ἀκολουθίας τοῦ Ὄρθρου καὶ τῆς Θείας Λειτουργίας (ὥρα 9:00 π.μ. ἕως 12:00 μ.μ.) ὁ νεοχειροτονηθεὶς Βοηθὸς Ἐπίσκοπος τῆς Ἱερᾶς μας Ἀρχιεπισκοπῆς, Ἐπίσκοπος Κλαυδιουπόλεως κ. Ἰάκωβος. Ὁ Θεοφιλέστατος ἔχει ἄρρηκτους δεσμοὺς μὲ τὴν ἑνορία μας ἀπὸ τὸ 1994.

Μετὰ τὸ πέρας τῆς Θείας Λειτουργίας θὰ τελεσθεῖ Ἱερὸ Κτητορικὸ Μνημόσυνο γιὰ ὅλους τοὺς Κληρικούς, Κηδεμόνες, Ἐπιτρόπους, Εὐεργέτες καὶ Δωρητές, οἱ ὁποῖοι διηκόνησαν τὸν Ἱερό μας Ναό. Ὅπως πάντα, μὲ χαρὰ θὰ σᾶς περιμένουμε ὅλους γιὰ νὰ προσευχηθοῦμε μαζὶ σὰν μία οἰκογένεια καὶ νὰ εὐχηθοῦμε «Χρόνια Πολλὰ» στὸ νέο Ἐπίσκοπο τῆς Ὀρθοδόξου Ἐκκλησίας μας καὶ τῆς Ἱερᾶς μας Ἀρχιεπισκοπῆς. Ὁ Ἱερὸς Ναὸς εὑρίσκεται στό: 1, Sussex Way, Holloway, London N7 6RT. Τηλέφωνο επικοινωνίας Ναοῦ: 020 7281 0407.

Ἐκ τοῦ γραφείου τῆς Κοινότητος

ΚΥΡΙΑΚΗ 14 ΝΟΕΜΒΡΙΟΥ 2021

Ὄρθρος καὶ Θεία Λειτουργία - ὥρα 9:00 π.μ. ἕως 12:00 μ.μ.
Προεξάρχοντος καὶ Ἱερουργοῦντος τοῦ Θεοφιλεστάτου Ἐπισκόπου Κλαυδιουπόλεως κ. Ἰακώβου

Εορτασμός 28ης Οκτωβρίου 1940 στο Ανεξάρτητο ελληνικό σχολείο St Mary's

Εορτασμός 28ης Οκτωβρίου 1940 στο Ανεξάρτητο ελληνικό σχολείο St Mary's

Με χρώμα λευκό και γαλάζιο κι ένα μεγάλο **ΟΧΙ** έκλεισε το πρώτο ημιτρίμηνο για τους μαθητές και εκπαιδευτικούς του Ανεξάρτητου ελληνικού σχολείου St Mary's που στεγάζεται στο Walker primary school N14 7EG στο Southgate, στο Βόρειο Λονδίνο.

Στην παρουσία γονιών και κηδεμόνων οι μαθητές της Προδημοτικής, Α και Β τάξης παρουσίασαν ένα όμορφο πρόγραμμα που καταχειροκροτήθηκε από τους παρευρισκόμενους. Το πρόγραμμα άρχισε με παρέλαση μαθητών. Στην συνέχεια η εκπαιδευτικός Βάνα Σαριμπαλίδου μίλησε για τα ιστορικά γεγονότα και την σημασία του ΟΧΙ τόσο για την Ελλάδα αλλά και ολόκληρη την Ευρώπη. Η ομιλία διανθίστηκε με μουσική, βίντεο και αυθεντικό υλικό, ποιήματα και τραγούδια του έπους του 1940. Η γιορτή τελείωσε με τον εθνικό Ύμνο.

Το Ανεξάρτητο Ελληνικό σχολείο λειτουργεί κάθε Σάββατο 2.00μμ-5.30μμ. Για πληροφορίες τηλ 07939057165 κ. Έλισσα Ξενοφώντος διευθύντρια.

Το χρέος το πολλήν

Γωνιά Ποίησης

Του ***Ανδρέα Γεωργίου Κοντεάτη***
Ποιήματα Κοινωνικά & Τραγούδια Λαϊκά που απορρέουν από προσωπικά βιώματα του ποιήτη.

Το χρέος το πολλήν
είναι καταστροφή
και το κορμί λυγίζει
και δεν μπορείς να κοιμηθείς
και ο νου σου τριγυρίζει.
Από το χρέος το πολλή
νομίζω θα αρρωστήσω
και από την σκέψη την πολλή
γρηγορά θα γεράσω
και μια ζωή παντοτινή
όλο χρέη πληρώνω
και λέγω από μέσα μου
πότε ένα ξοφλήσω
και μια ζωή ελεύθερη
πάλιν να ξαναζήσω.
Μην χρεοκοπείς, μην χρεοκοπείς
γιατί από το χρέος
ποτέ σου δεν θα βγεις
ποτέ σου δεν θα βγεις
Το χρέος το πολλή
δεν είναι για ανθρώπους
και πάει πάει βρε ζωή
όταν πληρώνεις τόκους
και ο Στέλιος που είναι δουλευτής
τα χρέη δεν πληρώνει
μα και στο κάτω - κάτω της γραφής
ανάθεμαν τον που χρωστεί
και πούχει να πληρώσει
Μην χρεοκοπείς, μην χρεοκοπείς
γιατί από το χρέος
ποτέ σου δεν θα βγεις
ποτέ σου δεν θα βγεις…

ΠΑΡΕΜΒΑΣΗ ΤΟΥ ΠΡΟΕΔΡΟΥ ΤΗΣ ΚΥΠΡΟΥ ΝΙΚΟΥ ΑΝΑΣΤΑΣΙΑΔΗ ΣΤΗΝ COP26 ΤΗΣ ΓΛΑΣΚΩΒΗΣ

Η Κύπρος θα διαθέσει πάνω από 500 εκατ. ευρώ για το κλίμα

Η Κύπρος επιζητεί την ενίσχυση της περιφερειακής συνεργασίας μέσω συντονισμένων συνεργιών και ανταλλαγής βέλτιστων πρακτικών, λαμβάνοντας υπόψη ότι η Μεσόγειος και η Μέση Ανατολή αποτελούν επίκεντρο της παγκόσμιας κλιματικής αλλαγής, είπε ο Πρόεδρος της Κυπριακής Δημοκρατίας Νίκος Αναστασιάδης στην παρέμβασή του στη σύνοδο COP26 για την κλιματική αλλαγή στη Γλασκώβη.

Ο Πρόεδρος Αναστασιάδης χαρακτήρισε ως εξαιρετικής σημασίας τη σύνοδο που πραγματοποιείται σε καίρια χρονικά στιγμή, σημειώνοντας ότι οι παγκόσμιες προκλήσεις από την κλιματική αλλαγή μπορούν να μειωθούν μόνο αν όλοι συνεργαστούν και λειτουργήσουν συλλογικά με κοινή προσήλωση και με την αίσθηση του κατεπείγοντος.

«Πρέπει να είμαστε ειλικρινείς ώστε να ενδυναμώσουμε τις προσπάθειές μας σε ό,τι αφορά την εκπλήρωση των υποσχέσεων μας. Δεν υπάρχει ένδειξη ότι οδηγούμαστε στην πράσινη ανάπτυξη, αφού όχι μόνο η υπερθέρμανση του πλανήτη επιταχύνεται, αλλά γινόμαστε και μάρτυρες ανά το παγκόσμιο, μεταξύ άλλων, καταστροφικών πυρκαγιών, καύσωνα, αποψίλωσης των δασών, ξηρασίας και ακραίων καιρικών φαινομένων», τόνισε ο Πρόεδρος της Δημοκρατίας.

Πρόσθεσε ότι «για αυτόν ακριβώς το λόγο, η Κύπρος υιοθετεί πλήρως και στηρίζει τις πρωτοβουλίες και διακηρύξεις της COP26, για τα δάση και την εκμετάλλευση της γης, για τη μείωση της χρήσης του άνθρακα, για τη μετάβαση σε μηδενικούς ρύπους από τα μεταφορικά μέσα και την πρωτοβουλία των ΗΠΑ για μείωση της χρήσης μεθανίου».

Ο Πρόεδρος της Δημοκρατίας επισήμανε ακόμα ότι η Κύπρος παραμένει πλήρως δεσμευμένη στη λήψη όλων των απαραίτητων μέτρων για επίτευξη των στόχων της Συμφωνίας του Παρισιού και των στόχων της ΕΕ για μείωση κατά 55% των εκπομπών αερίων θερμοκηπίου μέχρι το 2030 και των εκπομπών άνθρακα μέχρι το 2050.

«Ως ένα πρώτο βήμα για να πετύχουμε αυτούς τους φιλόδοξους αλλά πολύ αναγκαίους στόχους, η χώρα μου θα διαθέσει πέραν των 500 εκατ. ευρώ μέχρι το 2026 για υιοθέτηση νέων πολιτικών και μέτρων αναφορικά με τη χρήση καθαρότερων καυσίμων, όπως το φυσικό αέριο και οι ανανεώσιμες πηγές ενέργειας και για την προώθηση των αναγκαίων επενδύσεων στους συναφείς τομείς των Μεταφορών, της Γεωργίας, της Βιομηχανίας, της χρήσης γης, της προστασίας των δασών και της διαχείρισης αποβλήτων», είπε ο Πρόεδρος Αναστασιάδης.

Αναφερόμενος στην πρωτοβουλία του για το θέμα της αντιμετώπισης των συνεπειών της κλιματικής αλλαγής, ο Πρόεδρος υπογράμμισε ότι «ως μια μικρή χώρα αναγνωρίζουμε ότι η εθνική μας συμβολή στην αντιμετώπιση των συνεπειών της κλιματικής αλλαγής είναι περιορισμένη. Συνεπώς, επιζητούμε την ενίσχυση της περιφερειακής συνεργασίας μέσω συντονισμένων συνεργιών και ανταλλαγής βέλτιστων πρακτικών, λαμβάνοντας υπόψη ότι η Μεσόγειος και η Μέση Ανατολή αποτελούν επίκεντρο της παγκόσμιας κλιματικής αλλαγής.

«Στο πλαίσιο αυτό, έχουμε αναλάβει την πρωτοβουλία για δημιουργία ενός Περιφερειακού Σχεδίου Δράσης, με τη συμμετοχή πέραν των 240 επιστημόνων από την ευρύτερη περιοχή μας, όπως επίσης και πολλών διεθνών οργανισμών που ήδη ετοιμάζουν εισηγήσεις, μέτρα και συγκεκριμένες λύσεις. Με την ολοκλήρωση του επιστημονικού μέρους του Σχεδίου Δράσης που θα θέσει τα θεμέλια των μελλοντικών μας ενεργειών, εντός των προσεχών μηνών θα διοργανώσουμε μια Υπουργική Συνάντηση και μια Σύνοδο Ηγετών με τις οποίες θα ξεκινήσει ο κατάλληλος συντονισμός και οι μηχανισμοί εποπτείας για την εφαρμογή των δεσμεύσεων μας» κατέληξε.

Δήλωση στήριξης στη συμφωνία της COP26 για τα Δάση και τη Χρήση Γης

Η Κύπρος περιλαμβάνεται μεταξύ των περισσότερων των εκατό χωρών που στηρίζουν τη Διακήρυξη Ηγετών της Γλασκώβης για τα Δάση και τη Χρήση Γης, η οποία υπογράφτηκε στη Γλασκώβη, στο πλαίσιο της κλιματικής διάσκεψης των Ηνωμένων Εθνών COP26.

Στόχος της συμφωνίας είναι ο τερματισμός της αποψίλωσης των δασών έως το 2030 με τη δέσμευση περίπου 19 δισεκατομμυρίων δολαρίων προς αυτόν το σκοπό.

Σε βιντεοσκοπημένο μήνυμα που προβλήθηκε κατά τη διάρκεια εκδήλωσης που διοργάνωσε το Ηνωμένο Βασίλειο και φιλοξένησε ο Πρωθυπουργός Μπόρις Τζόνσον για την υπογραφή της συμφωνίας, ο Πρόεδρος της Κυπριακής Δημοκρατίας εξέφρασε τη στήριξή του στη βρετανική πρωτοβουλία.

«Τα δάση έχουν μεγάλη σημασία τόσο για μένα όσο και για τη χώρα μου, διότι τα δάση, ο δασικός τομέας, η βιοποικιλότητα και η αειφόρος χρήση γης αποτελούν ουσιαστικό μέρος της μετάβασης μας σε μια σύγχρονη, κλιματικά ουδέτερη οικονομία με επαρκείς πόρους», ανέφερε στο μήνυμά του ο Πρόεδρος Αναστασιάδης.

«Με τις δεσμεύσεις και τις δράσεις που προτείνονται στη Διακήρυξη των Ηγετών, στη Γλασκώβη, για τα Δάση και τη Χρήση Γης θα υπάρξουν αναπτυσσόμενα, υγιή και ανθεκτικά δάση και θα διασφαλιστεί η σημαντική τους συμβολή στις φιλοδοξίες μας για το κλίμα και τη βιοποικιλότητα, την ποιότητα ζωής στην ύπαιθρο και πέραν αυτής, καθώς και στην αειφόρο δασική βιοοικονομία», συνέχισε.

Κλείνοντας το μήνυμά του, ο Πρόεδρος της Δημοκρατίας σημείωσε: «Η Κύπρος, συνεπώς, υιοθετεί τη Διακήρυξη των Ηγετών της Γλασκώβης και δεσμεύεται να εργαστεί συλλογικά για την αναχαίτιση της απώλειας των δασών και της υποβάθμισης γης μέχρι το 2030 δημιουργώντας παράλληλα αειφόρο ανάπτυξη και προωθώντας μια συνολική μεταμόρφωση της υπαίθρου». Στην εκδήλωση προβλήθηκαν βιντεοσκοπημένα μηνύματα από ηγέτες κρατών που συμμετέχουν στη σύνοδο.

Επαφές στο περιθώριο της COP26

Συναντήσεις με αρχηγούς κρατών και κυβερνήσεων είχε στη Γλασκώβη ο Πρόεδρος της Δημοκρατίας, στο περιθώριο της συνόδου κορυφής της διάσκεψης COP26.

Ο κ. Αναστασιάδης είχε την ευκαιρία να συναντηθεί, μεταξύ άλλων, με τον Πρόεδρο του Ευρωπαϊκού Συμβουλίου, τον Πρόεδρο της Αιγύπτου, τον Πρόεδρο της Ουκρανίας, τους Πρωθυπουργούς της Ισπανίας, της Μάλτας, του Λουξεμβούργου, της Λιβύης, της Κένυας, του Κουβέιτ και άλλους, με τους οποίους συζήτησε θέματα κοινού ενδιαφέροντος και θέματα, που άπτονται της ατζέντας της συνόδου.

Ο Πρόεδρος Αναστασιάδης παρέστη στην εναρκτήρια τελετή της συνόδου και παρακολούθησε τις παρεμβάσεις των υπόλοιπων αρχηγών κρατών. Τον Πρόεδρο της Δημοκρατίας συνόδευαν ο Υπουργός Γεωργίας, Φυσικών Πόρων και Περιβάλλοντος Κώστας Καδής, ο Κυβερνητικός Εκπρόσωπος Μάριος Πελεκάνος και ο Ύπατος Αρμοστής της Δημοκρατίας στο Ηνωμένο Βασίλειο Ανδρέας Κακουρής.

Επίσης, ο Νίκος Αναστασιάδης είχε το βράδυ της Δευτέρας επαφές, στο περιθώριο δεξίωσης, που παρέθεσε ο Πρωθυπουργός του Ηνωμένου Βασιλείου Μπόρις Τζόνσον προς τους ηγέτες, που συμμετέχουν στην κλιματική σύνοδο COP26 στη Γλασκώβη.

Ανάμεσα σε άλλους, ο Πρόεδρος της Δημοκρατίας είχε την ευκαιρία να συναντηθεί με τον Πρόεδρο των ΗΠΑ Τζο Μπάιντεν, με τον ΓΓ των ΗΕ Αντόνιο Γκουτέρες, με τον Πρωθυπουργό του Ηνωμένου Βασιλείου Μπόρις Τζόνσον, τον Πρίγκιπα της Ουαλίας Κάρολο, την Καγκελάριο της Γερμανίας Άγκελα Μέρκελ, τον Πρωθυπουργό του Ισραήλ Ναφτάλι Μπένετ, τον Πρωθυπουργό του Λιβάνου Νατζίμπ Μικάτι, τον Πρόεδρο της Βορείου Μακεδονίας Στέβο Πενταρόφσκι και τον Πρωθυπουργό της Παλαιστίνης Μοχάμεντ Σταγιέχ. Κατά τις επαφές του ο Πρόεδρος της Δημοκρατίας αναφέρθηκε στις τελευταίες εξελίξεις στο Κυπριακό και συζητήθηκαν και άλλα αμοιβαίου ενδιαφέροντος θέματα.

«Ο χρόνος τελειώνει, να δράσουμε τώρα», είπε ο Μητσοτάκης παρουσιάζοντας 6 πρωτοβουλίες

Την προειδοποίηση ότι ο χρόνος για την αντιμετώπιση της κλιματικής αλλαγής τελειώνει και ότι υπάρχει ανάγκη άμεσης δράσης απηύθυνε προς τους ηγέτες που συμμετέχουν στη σύνοδο COP26 στη Γλασκώβη ο Πρωθυπουργός Κυριάκος Μητσοτάκης.

Κατά την Εθνική Δήλωση που αναλογεί σε κάθε ηγέτη, ο κ. Μητσοτάκης αναφέρθηκε συνοπτικά σε έξι πράσινες πρωτοβουλίες της κυβέρνησής του.

Αρχικά σημείωσε τον ηγετικό ρόλο της ελληνικής ναυτιλίας στην υποβολή προτάσεων απεξάρτησης από ορυκτά καύσιμα. Συνέχισε με τον τουρισμό για τον οποίο η κλιματική αλλαγή συνιστά «μεγάλη απειλή», λέγοντας ότι σταδιακά ελληνικά νησιά μετατρέπονται σε 100% πράσινους προορισμούς.

Ακολούθως σημείωσε την αύξηση της χρήσης των ανανεώσιμων πηγών ενέργειας και τον στόχο δημιουργίας ενάλιων αιολικών πάρκων και τόνισε το στόχο απολιγνιτοποίησης της ηλεκτρικής παραγωγής στη χώρα έως το 2028. Στάθηκε επίσης σε μέτρα προστασίας των οικοσυστημάτων, όπως το σχέδιο κήρυξης του 10% των ελληνικών θαλασσών ως περιοχές απαγόρευσης αλιείας έως το 2030 και το πρόγραμμα προστασίας ορεινών οικοσυστημάτων και τέλος σημείωσε την πορεία μετατροπής της Ελλάδας σε κόμβο μεταφοράς πράσινης ενέργειας προς την Ευρώπη, επισημαίνοντας την πρόσφατη συμφωνία με την Αίγυπτο. Ο κ. Μητσοτάκης, που αναφέρθηκε και στη δημιουργία Υπουργείου για την Κλιματική Κρίση, τόνισε ότι «δεν υπάρχει πλέον περιθώριο για μικροπολιτική» και ότι οι μελλοντικές γενιές «δεν θα συγχωρήσουν» την αποτυχία συντονισμού δράσεων.

Εξέφρασε την πεποίθηση ότι αρχής γενομένης από την COP26 μπορεί να υπάρξει επιτυχής αντιμετώπιση της κλιματικής αλλαγής.

Ο Κυριάκος Μητσοτάκης γνωστοποίησε ότι το υπουργικό συμβούλιο θα εγκρίνει αυτή την εβδομάδα το νέο κλιματικό νομοσχέδιο, το οποίο θα θέσει φιλόδοξους στόχους σε ό,τι αφορά την κλιματική αλλαγή. Αφού υπογράμμισε πως “η Ελλάδα, παρά το μικρό της αποτύπωμα σε διοξείδιο του άνθρακα, μπορεί να συνεισφέρει ουσιαστικά στην πράσινη μετάβαση, πέραν των φιλόδοξων ευρωπαϊκών στόχων για μείωση των εκπομπών κατά 55% μέχρι το 2030”, ο κ. Μητσοτάκης αναφέρθηκε στις εξής πρωτοβουλίες:

1. Ο ελληνόκτητος εμπορικός στόλος είναι μια θαλάσσια υπερδύναμη, που αντιστοιχεί στο 20% του παγκόσμιου στόλου. Πρωτοστατούμε στην κατάθεση προτάσεων για την απανθρακοποίηση των θαλάσσιων μεταφορών.

2. Προχωρώντας στον τουρισμό, η κλιματική κρίση αποτελεί σημαντική απειλή για τους τουριστικούς προορισμούς της Μεσογείου. Η πρωτοπόρα στρατηγική μας, GR-eco, θα μειώσει τις εκπομπές διοξειδίου του άνθρακα κατά περισσότερους από 10 εκατομμύρια τόνους, μετατρέποντας σταδιακά τα νησιά μας σε 100% πράσινους και ενεργειακά αειφόρους, αυτόνομους προορισμούς.

3. Όσον αφορά τις ανανεώσιμες πηγές, πέραν της «παραδοσιακής» αιολικής και ηλιακής ενέργειας, σκοπεύουμε να είμαστε πρωτοπόροι και στην υπεράκτια αιολική ενέργεια με εγκατεστημένη βασική ισχύ 2 GW έως το 2030. Θέλουμε επίσης να καινοτομήσουμε και στο πεδίο της υδροηλεκτρικής ενέργειας με την αξιοποίηση αντλιοστασίων και ταμιευτήρων, εκμεταλλευόμενοι τη μοναδική γεωμορφολογία της χώρας.

4. Σε ό,τι αφορά την σταδιακή απεξάρτηση από τον άνθρακα, μεταβαίνουμε σε ηλεκτροδότηση χαμηλών εκπομπών άνθρακα με ταχύτερο ρυθμό σε σχέση με πολλές ευρωπαϊκές χώρες. Η Ελλάδα θα έχει απαλλαγεί από τον λιγνίτη το αργότερο μέχρι το 2028, ενώ όλες οι παλιές λιγνιτικές μονάδες θα κλείσουν σταδιακά έως το 2023.

5. Αναφορικά με τα οικοσυστήματα, λαμβάνουμε ρυθμιστικά μέτρα για την προστασία της θαλάσσιας βιοποικιλότητας. Σκοπεύουμε να απαγορεύσουμε την αλιεία στο 10% των θαλασσών μας μέχρι το 2030. Και εισάγουμε ένα εμβληματικό πρόγραμμα με την ονομασία «Untrodden Mountains» (Απάτητα Βουνά) με στόχο να προστατεύσουμε το φυσικό περιβάλλον των βουνών μας.

6. Τέλος, οι διασυνδέσεις. Η Ελλάδα σταθερά μεταμορφώνεται σε έναν περιφερειακό κόμβο πράσινης ενέργειας. Η πρόσφατη συμφωνία μας με την Αίγυπτο για μια νέα ηλεκτρική διασύνδεση αποτελεί απόδειξη. Η Ελλάδα είναι επίσης το λογικό σημείο εισόδου στην ευρωπαϊκή αγορά για το πράσινο υδρογόνο που παράγεται στη Μέση Ανατολή και τη Βόρεια Αφρική.

Ο κ. Μητσοτάκης παραχώρησε συνεντεύξεις σε Bloomberg και Sky News και είχε διμερή επαφή με τον Πρόεδρο της Ουκρανίας Βολοντίμιρ Ζελένσκι, στην οποία τέθηκαν επί τάπητος οι σχέσεις Ελλάδας – Ουκρανίας σε πολιτικό επίπεδο, καθώς και οι προοπτικές για περαιτέρω εμβάθυνση της διμερούς συνεργασίας, με έμφαση στην ανάπτυξη των διμερών οικονομικών και εμπορικών σχέσεων. Μάλιστα, ιδιαίτερη αναφορά έγινε στην πολυπληθή ελληνική ομογένεια στην ανατολική Ουκρανία, αλλά και στις δυνατότητες που παρουσιάζονται για την ανάπτυξη πολιτιστικών σχέσεων. Ο πρωθυπουργός ενημέρωσε τον πρόεδρο της Ουκρανίας για τις εξελίξεις στην Ανατολική Μεσόγειο και τη συμπεριφορά της Τουρκίας, επισημαίνοντας ότι τα διεθνή προβλήματα θα πρέπει να επιλύονται με σεβασμό προς το Διεθνές Δίκαιο και τις αποφάσεις των Ηνωμένων Εθνών. Επίσης, ο κ. Μητσοτάκης είχε συνομιλία με τον οικοδεσπότη της COP26 Μπόρις Τζόνσον και τον γενικό γραμματέα του ΟΗΕ Αντόνιο Γκουτέρες.

ΤΟ ΜΕΓΑΛΟ ΘΕΜΑ

Συμφωνία ηγετών στην COP26 για ελάττωση ρυπογόνων εκπομπών μεθανίου

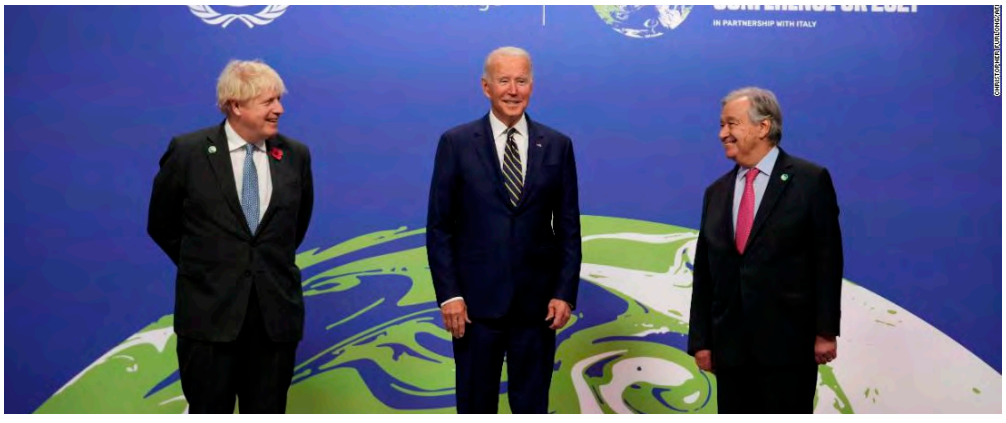

Μία Παγκόσμια Δέσμευση για περιορισμό των επικίνδυνων εκπομπών μεθανίου υιοθέτησαν περισσότεροι από 80 ηγέτες κατά τη δεύτερη και τελευταία ημέρα της συνόδου κορυφής στη Γλασκώβη στο πλαίσιο της κλιματικής διάσκεψης των Ηνωμένων Εθνών COP26. Η κοινή πρωτοβουλία ΕΕ και ΗΠΑ προβλέπει τη μείωση των εκπομπών του ρυπογόνου αερίου κατά 30% έως το 2030, σε σχέση με τις εκλυόμενες ποσότητες του 2020.

Η Πρόεδρος της Ευρωπαϊκής Επιτροπής Ούρσουλα φον ντερ Λάιεν είπε ότι η μείωση του εκλυόμενου μεθανίου «είναι ένα από τα πιο αποτελεσματικά πράγματα που μπορούμε να κάνουμε» προς την επίτευξη του στόχου περιορισμού της αύξηση της θερμοκρασία του πλανήτη στον 1,5 βαθμό Κελσίου. Στην ίδια εκδήλωση ο Αμερικανός Πρόεδρος Τζο Μπάιντεν έκανε λόγο για «δέσμευση που αλλάζει το παιχνίδι». Όπως είπε, το μεθάνιο ευθύνεται για περίπου τη μισή από την αύξηση της θερμοκρασίας της Γης.

Πρόσφατη έκθεση των Ηνωμένων Εθνών υπέδειξε ότι ο περιορισμός εκπομπών μεθανίου, μεταξύ άλλων από τη γεωργία, από διαρροές και από χωματερές, είναι από τα πιο κρίσιμα σημεία στη βραχυπρόθεσμη αντιμετώπιση της κλιματικής αλλαγής. Το μεθάνιο παράγεται όταν αποσυντίθενται ζώντες οργανισμοί, ενώ περιέχεται και στο φυσικό αέριο. Διατηρείται για μικρό διάστημα στην ατμόσφαιρα, αλλά προκαλεί μεγαλύτερη υπερθέρμανση σε σχέση με το διοξείδιο του άνθρακα.

Τη Δέσμευση, πάντως, δεν προσυπογράφουν Κίνα, Ινδία και Ρωσία. Παρόντες στην εκδήλωση ανακοίνωσης της συμφωνίας ήταν πολλοί από τους παριστάμενους στην COP26 ηγέτες, αλλά και ο γνωστός ηθοποιός του Χόλιγουντ Λεονάρντο ντι Κάπριο. Παράλληλα, πάνω από 40 ηγέτες υιοθέτησαν σχέδιο επίσπευσης της διάθεσης σε όλο τον κόσμο οικονομικής και πράσινης τεχνολογίας έως το 2030. Οι τεχνολογίες αφορούν αρχικά πέντε τομείς: την ενέργεια, τις μεταφορές, τη χαλυβουργία, τη χρήση υδρογόνου και τη γεωργία.

Συμφωνία για την αποψίλωση των δασών

Οι ηγέτες, κατόπιν πρωτοβουλίας των Βρετανών, υπέγραψαν επίσης τη Διακήρυξη για τα Δάση και τη Χρήση Γης, που δεσμεύει περίπου 19 δισεκατομμύρια δολάρια με στόχο τον τερματισμό της αποψίλωσης δασών παγκοσμίως έως το 2030. Ο Μπόρις Τζόνσον προειδοποίησε κατά την τελετή υπογραφής ότι η επίτευξη του στόχου συγκράτησης της αύξησης της θερμοκρασίας του πλανήτη στον ενάμισι βαθμό Κελσίου είναι ζήτημα διαφοράς «μεταξύ ζωής και θανάτου». Σημαντική θεωρείται η συμμετοχή στη συμφωνία της Κίνας και της Βραζιλίας, τόσο λόγω των τεράστιων δασικών εκτάσεων όσο και λόγω της επιταχυμένης αποψίλωσης των τελευταίων ετών, ιδίως στο τροπικό δάσος του Αμαζονίου. Τη διακήρυξη υιοθετούν πάνω από 100 χώρες, μεταξύ των οποίων η Κύπρος και η Ελλάδα. Η συμφωνία εκπληρώνει έναν από τους τέσσερις βασικούς στόχους της βρετανικής προεδρίας της COP26. Όπως έχει πει ο Τζόνσον, θέλει να δεσμεύσει τις χώρες σε συγκεκριμένους στόχους μείωσης εκπομπής ρύπων, σε αύξηση χρηματοδότησης προς τις αναπτυσσόμενες χώρες για πράσινες δράσεις και στη στροφή προς ηλεκτροκίνητα οχήματα. Η συμφωνία για τον τερματισμό της αποψίλωσης δασών υπογράφηκε από χώρες που καλύπτουν περίπου το 85% των δασών του πλανήτη και περιλαμβάνουν τις ΗΠΑ, τον Καναδά, τη Ρωσία και την Ινδονησία, δηλαδή χώρες με τεράστιες δασικές εκτάσεις αλλά και σοβαρό πρόβλημα ως προς την υλοτόμηση και την καταστροφή δασών. Πάντως, ειδικοί προειδοποιούν ότι παρόμοια συμφωνία είχε επιτευχθεί το 2014, χωρίς να μειώσει στο ελάχιστο την υλοτόμηση δασών.

Μήνυμα Ελισάβετ για πολιτική υπέρβαση

Με μαγνητοσκοπημένο μήνυμα σε ασυνήθιστα προσωπικό τόνο η βασίλισσα Ελισάβετ κάλεσε τους ηγέτες στην COP26 να αρθούν στο ύψος των περιστάσεων. «Επί περισσότερο από 70 χρόνια είχα την τύχη να συναντήσω και να γνωρίσω πολλούς από τους σπουδαίους ηγέτες του κόσμου. Εγώ, τουλάχιστον, ελπίζω αυτή η διάσκεψη να είναι μία από εκείνες τις σπάνιες περιστάσεις όπου όλοι θα έχουν την ευκαιρία να αρθούν πάνω από τις πολιτικές της στιγμής και να επιτύχουν πραγματική πολιτική δεινότητα», ανέφερε η 95χρονη μονάρχης. Σημείωσε ότι πολλοί ελπίζουν η κληρονομιά αυτής της συνόδου να περιγράφει τους συμμετέχοντες ως ηγέτες που δεν απώλεσαν την ευκαιρία και που ανταποκρίθηκαν στο κάλεσμα των μελλοντικών γενιών. «Ότι φύγατε από αυτή τη διάσκεψη ως κοινότητα των εθνών με μια αποφασιστικότητα, μια επιθυμία και ένα σχέδιο, να αντιμετωπίσετε τον αντίκτυπο της κλιματικής αλλαγής και να αναγνωρίσετε ότι η ώρα για λόγια έχει τώρα μετακινηθεί προς την ώρα για δράση», συνέχισε. Η Ελισάβετ αναφέρθηκε στην υπερηφάνεια που νιώθει για την αφοσίωση της οικογένειάς της σε περιβαλλοντικούς σκοπούς, αρχής γενομένης από τον εκλιπόντα σύζυγό της Φίλιππο, ο οποίος είχε προειδοποιήσει για την κλιματική κρίση το 1969. «Αποτελεί πηγή μεγάλης υπερηφάνειας για μένα που ο ηγετικός ρόλος που έπαιξε ο σύζυγός μου στο να ενθαρρύνει τον κόσμο να προστατεύσει τον εύθραυστο πλανήτη μας συνεχίζει να ζει μέσω της δουλειάς του μεγαλύτερου γιου μας Καρόλου και του δικού του μεγαλύτερου γιου Γουίλιαμ. Δεν θα μπορούσα να είμαι πιο υπερήφανη για αυτούς», σημείωσε η βασίλισσα. Όπως πρόσθεσε, «ουδείς υποτιμά τις προκλήσεις που βρίσκονται μπροστά, αλλά η ιστορία έχει δείξει πως όταν τα έθνη συνεργάζονται σε έναν κοινό σκοπό, υπάρχει πάντα περιθώριο για ελπίδα . Εργαζόμενοι πλάι-πλάι, έχουμε την ικανότητα να λύσουμε τα πιο ανυπέρβλητα προβλήματα και να θριαμβεύσουμε επί των μεγαλύτερων αντιξοοτήτων». Ολοκλήρωσε τονίζοντας: «Κανείς μας δεν θα ζήσει για πάντα. Αλλά αυτό το κάνουμε όχι για τους εαυτούς μας, μα για τα παιδιά μας και τα παιδιά των παιδιών μας και για εκείνους που θα ακολουθήσουν».

«Θανατική ποινή η αποτυχία»

Με τον Τζέιμς Μποντ παρομοίασε τον πλανήτη ο Μπόρις Τζόνσον στην ομιλία του κατά την εναρκτήρια τελετή της συνόδου. Όπως εξήγησε, η Γη είναι δεμένη σε μία καταστροφική συσκευή και προσπαθεί απελπισμένα να αποφύγει «μία ανατίναξη που θα τερματίσει την ανθρώπινη ζωή όπως τη γνωρίζουμε». Ο Τζόνσον παρότρυνε τους ηγέτες να εντείνουν τις προσπάθειές τους, προειδοποιώντας ότι βρισκόμαστε «ένα λεπτό πριν από τα μεσάνυχτα». Ο ΓΓ των Ηνωμένων Εθνών Αντόνιο Γκουτέρες προειδοποίησε ότι η αποτυχία «δεν είναι επιλογή - η αποτυχία είναι θανατική ποινή».

KEEP ENFIELD SAFE

NHS

Ας προσέξουμε ο ένας τον άλλον φέτος τον

Χειμώνα

Όλοι μας θέλουμε να εμποδίσουμε την μετάδοση του COVID-19 και άλλες εποχιακές αρρώστιες όπως το κρύωμα και το συνάχι.Όλοι μπορούμε να παίξουμε τον ρόλο μας φροντίζοντας τον εαυτό μας και του άλλους αυτόν τον χειμώνα.

ΑΠΑΡΑΙΤΗΤΑ ΕΜΒΟΛΙΑ ΑΥΤΟΝ ΤΟ ΧΕΙΜΩΝΑ

Τα εμβόλια είναι ο καλύτερος τρόπος να προστατέψεις τον εαυτό σου, τους φίλους και την οικογένειά σου από επικίνδυνους ιούς. Κάνε την πρώτη και την δεύτερη δόση του εμβολίου και, αν δικαιούσαι, και την τρίτη δόση (booster) και το εμβόλιο για τη γρίπη.

ΠΛΥΝΕ ΤΑ ΧΕΡΙΑ ΣΟΥ

Πλένε τα χέρια σου τακτικά καθ' όλη τη διάρκεια της ημέρας και όταν δεν μπορείς χρησιμοποίησε αντισηπτικό.

ΑΣΕ ΤΟΝ ΚΑΘΑΡΟ ΑΕΡΑ ΝΑ ΜΠΕΙ ΜΕΣΑ

Βλέπεις φίλους και μέλη της οικογένειάς σου; Είναι πιο ασφαλές να τους συναντήσεις έξω. Εάν συναντιέστε μέσα, άσε τον καθαρό αέρα να μπει

ΚΑΛΥΜΜΑ ΠΡΟΣΩΠΟΥ

Φόρεσε κάλυμμα προσώπου σε πολυσύχναστους και κλειστούς χώρους.

ΜΕΙΝΕ ΣΠΙΤΙ ΑΝ ΔΕΝ ΝΙΩΘΕΙΣ ΚΑΛΑ

Εάν δεν νιώθεις καλά και έχεις συμπτώματα κορωνοϊού, γρίπης ή κρυολογήματος, κάνε ένα COVID-19 τεστ.

www.enfield.gov.uk

ENFIELD Council

ΑΠΟΨΕΙΣ

Οι αυθεντικοί και μη άνθρωποι

Της **Έλισσας Ξενοφώντος**

Φιλολόγου

Σκεπτόμενη για αυθεντικά και μη άτομα μου ήρθαν στο μυαλό αυτά τα αυτόφωτα και ετερόφωτα σώματα. Δεν ξέρω αν είναι ακριβώς έτσι τα πράγματα γιατί μπορεί στην συζήτηση να εμπλακούν οι ειδικοί κι αυτό δεν το θέλω γιατί σίγουρα δεν είμαι αστρολόγος και σίγουρα όχι επαγγελματίας ψυχολόγος. Αυτόφωτα λοιπόν σώματα: χαρακτηρίζονται όλα εκείνα που εκπέμπουν ενέργεια σε μορφή του φωτός. Λέγονται επίσης και φωτεινές πηγές. Ετερόφωτα σώματα: χαρακτηρίζονται όλα εκείνα που δεν εκπέμπουν τα ίδια φως, αλλά γίνονται αντιληπτά όταν φως προερχόμενο από αλλού πέσει επάνω τους και ανακλαστεί ή περάσει μέσα από το υλικό τους. Και είναι γεγονός ότι τελικά σε αυτή την ζωή φανερώνονται αργά γρήγορα ποια είναι τα αυτόφωτα και ποια τα ετερόφωτα άτομα!

Είμαστε αυθεντικοί άνθρωποι; Μπορούμε να δούμε αν περιστοιχιζόμαστε από αυθεντικούς ανθρώπους; Αν εσείς είστε αυθεντικός άνθρωπος είναι καλό να το ξέρετε για να είστε καλά με τον εαυτό σας. Είναι σημαντικό όταν είστε μόνοι σας να νοιώθετε ότι είστε αυθεντικοί, στην παρέα σας ή στην κοινωνική σας σχέση ή είστε σε μια καινούρια σχέση ή σε ένα γάμο πολλά χρόνια ή στη εργασία σας ή στη φιλία σας… Ο αυθεντικός άνθρωπος δεν είναι ύπουλος, δεν είναι πονηρός και δεν σε καρφώνει πισώπλατα.

Δεν πάει να σε καρφώσει με το μαχαίρι πισώπλατα μόλις γυρίσεις την πλάτη σου. Είναι καλά να ξέρουμε τι είναι ο αυθεντικός άνθρωπος για να μπορούμε να τον εντοπίσουμε στο πι και φι. Να μπορείς να πεις: Σε βλέπω ότι είσαι αυθεντικός γι΄αυτό σε διαλέγω να είσαι στην παρέα μου. Για σκεφτείτε πόσο ωραίο είναι αυτό. Εγώ διαλέγω εσένα… λέμε στον άλλο. Άρα δίνουμε στον εαυτό μας το δώρο της φιλίας και διώχνουμε τα άτομα που δεν είναι αυθεντικά και δεν τα χρειαζόμαστε ενδεχομένως στη ζωή μας και τα κάνουμε πέρα, για να φέρουμε κοντά μας καινούριους αυθεντικούς ανθρώπους. Δεν γίνεται εγώ να μην είμαι αυθεντική και να φέρω στη ζωή μου αυθεντικούς ανθρώπους.

Ένα πράγμα που κάνουν οι αυθεντικοί άνθρωποι είναι ότι έχουν μια επίγνωση του τι γίνεται μέσα τους. Αναγνωρίζουν τα αισθήματά τους πχ θα πούνε: αυτή την στιγμή έχω θυμώσει, ξέρω αυτή την στιγμή είμαι θυμωμένη και δεν παριστάνω κάτι άλλο. Όταν είμαι θυμωμένη δεν τα σπάω όλα και τα κάνω Γης Μαδιάμ. Τι σημαίνει ότι είμαι θυμωμένη και αυθεντική. Λέω στον άλλο: Άκου αγάπη μου, αυτό που έκανες με θύμωσε. Αυτό το «αγάπη μου» που λέω έχει την έννοια της αγάπης στα αλήθεια. Το λέω με αγάπη στο παιδάκι μου, στο γονιό μου, στο φίλο μου. Ξεκινάω από θέση αγάπης γιατί δεν έχω να μοιράσω κάτι με τον άλλο. Δεν θέλω να τσακωθώ. Με μια καθαρότητα να βγάλω προς τα έξω τι έχω. Λέμε στο παιδί μας για παράδειγμα: «Πολύ στεναχωρήθηκα που δεν μάζεψες τα παιχνίδια σου ή τα ρούχα σου και δεν τα έβαλες στο καλάθι των άπλυτων ρούχων». Του λες «λυπήθηκα γιατί εγώ τώρα νοιώθω κουρασμένη για μια δουλειά που συμφωνήσαμε να κάνεις εσύ, και κάνοντας αυτό δεν πρόλαβα να κάνω κάτι άλλο». Έτσι ο έφηβος δεν έχει κάτι να σου πει γιατί δεν τον έχεις πει τεμπέλη ή κάτι άλλο. Άρα δεν ξεσπούμε σε χαρακτηρισμούς και κατηγορίες στους άλλους.

Ο αυθεντικός άνθρωπος επειδή αποφασίζει ότι θα είναι για παράδειγμα «ειλικρινής» αντιδρά, όχι τι θα που οι άλλοι. Τι θα πει ο πατέρας μου, η μητέρα μου, ο γείτονας κλπ αλλά επειδή ξέρει ποιος είναι λέει «παιδιά θέλω να είμαι έτσι». Αντιδράει με βάση ποιες είναι οι δικές του προσδοκίες, όπως ο ίδιος θέλει.

Ο αυθεντικός άνθρωπος δεν αντιδρά μόνο στις προσδοκίες των άλλων. Ο αυθεντικός ξέρει ποιος είναι. Και λέει: παιδιά θέλω να είμαι έτσι. Αντιδρά με τι έχει στο δικό του ο κεφάλι. Το να θέλω να ευχαριστήσω του άλλους είναι υποκριτικό. Ξέρει ποιος είναι και ποια χαρακτηριστικά έχει. Ξέρει τις αδυναμίες του και τα ελαττώματά του. Υπάρχει μια διαφορά μεταξύ του, ξέρω και παραδέχομαι τα ελαττώματά μου και το χρησιμοποιώ σαν δικαιολογία. Αυτά είναι δύο διαφορετικά πράγματα.

Χρησιμοποιώ το ελάττωμα μου σαν δικαιολογία για να με λυπηθούν για να με συγχωρέσουν για να κερδίσω

κάτι.

Αυτό είναι χειριστική συμπεριφορά του. Είτε το κάνουμε εμείς είτε το κάνουν οι άλλοι. Ο αυθεντικός άνθρωπος ξέρει μέσα του ποιο είναι το ελάττωμα του. Δεν το κάνει παντιέρα «αυτό είναι το ελάττωμά μου και πρέπει όλοι να το δεχτείτε και να μου κάνετε τα χατίρια». Αυτό ΟΧΙ! Ξέρω το αδύναμο μου σημείο σημαίνει ότι γνωρίζω τι άνθρωπος είμαι, έχω μια βασική αυτογνωσία, και λέω αυτό είναι το ελάττωμά μου και θα προσπαθήσω να το κρατήσω πίσω. Μπορεί να είναι ένα ελάττωμα που δεν διορθώνεται αλλά θα προσπαθήσω τουλάχιστον να μην το μεγεθύνω και να μην το κάνω να μπει μέσα στη σχέση μου. Θα πρέπει να προσπαθήσω να χρησιμοποιήσω τα δυνατά μου σημεία να χρησιμοποιήσω τα προτερήματά μου και να βγω έξω κοινωνικά και να είμαι και μέσα μου και προς τα έξω ο άνθρωπος που χρησιμοποιεί τα προτερήματά του για το δικό του το καλό και των ανθρώπων δίπλα του. Γιατί πολλοί λένε είμαι ντροπαλή, είμαι ευαίσθητη. Μα για σταθείτε; Δεν πάμε να πούμε στον άλλο έχω ένα ελάττωμα και κάνε μου τα χατίρια.

Ο αυθεντικός άνθρωπος λέει την αληθινή του γνώμη. Λέει την αλήθεια του και δεν φοβάται. Την λέει με ένα όμορφο αυθεντικό τρόπο ώστε δεν προσβάλλει, δεν κατακρίνει ούτε τον εαυτό του ούτε κάποιον άλλο.

Ο αυθεντικός άνθρωπος είναι αυτός που εκπέμπει μια ακτινοβολία. Και οι άλλοι τον βλέπουν ότι είναι αληθινός. Το εκπέμπει. «Αυτό που εσείς βλέπετε, αυτό είμαι, δεν είμαι κάτι άλλο». Δεν είμαι διπρόσωπος, δεν είμαι οχιά. Δεν είμαι σήμερα έτσι και αύριο αλλιώς». Το ξέρουνε και οι γύρω του αλλά και ο ίδιος ο άνθρωπος αυτός μέσα του. Αυτό είμαι, λέει, και δεν φοβάται να το δείχνει!

Ο αληθινός αυθεντικός άνθρωπος χαράζει το δικό του μονοπάτι στη ζωή, δεν αντιγράφει και δεν ζηλεύει. Μπορεί να έχει πρότυπα μίμησης και μπορεί να δει κάτι καλό στους άλλους που του άρεσε. Μαθαίνει τον τρόπο πως να το κάνει κι αυτός και να φτάσει το δικό του στόχο. Όχι για να κατακτήσει τον στόχο του άλλου. Γιατί εγώ είμαι δασκάλα, δεν θα πω «δεν έγινα σαν την άλλη την τραγουδίστρια». Γιατί εγώ ότι θέλω να κάνω, το κάνω αυθεντικά και με τον καλύτερο δυνατό τρόπο. Άρα δεν θα ζηλέψω ή να μιμηθώ. Βλέπουμε ποιες είναι οι αξίες μας ποιοι είναι οι στόχοι μας, ποια είναι η επιθυμία μας και επικεντρωνόμαστε σε αυτό. Το δικό μας το μονοπάτι.

Οι αυθεντικοί άνθρωποι έχουν και κάποια άλλη ιδιότητα. Βλέπουν την αποτυχία και τα λάθη τους. Δεν τα βλέπουνε σαν κάτι ισοπεδωτικό σαν κάτι μοιραίο. Σαν κάτι που δείχνει ότι είναι αποτυχημένοι. Όταν είμαστε αυθεντικοί τα βλέπουμε τα λάθη μας δεν τα κουκουλώνουμε και δεν τα δικαιολογούμε ούτε κι από την άλλη αυτομαστιγονόμαστε και λέμε είμαι σκέτα αποτυχία... Ξέρουν και για τον εαυτό τους και για το άλλο άτομο ότι τα λάθη είναι μέρος της εξέλιξης τους.

Ξέρουν πως να ανακάμψουν από κάποιο λάθος και να μάθουνε από το λάθος τους και να πάνε πάρα κάτω. Τα παραδέχονται τα λάθη τους και ξέρουν να ζητάνε συγνώμη. Και κτίζουνε κάτι καλύτερο. Οι άνθρωποι που πραγματικά είναι αυθεντικοί πιστεύουν σε ένα τρόπο ζωής που είναι αυθεντικός. Έχουν καλή αυτοεκτίμηση, τον σέβονται τον εαυτό τους. Άρα σημαίνει πως δεν κάνουν βλακείες και λανθασμένες επιλογές. Δεν κάνουν πράγματα που δείχνουν ότι όχι μόνο δεν σέβονται τον εαυτό μας αλλά και τον σαμποτάρουν. «Εκτιμάω τι άνθρωπος είμαι σημαίνει εκτιμάω τι ποιότητα άνθρωπος είμαι. Ποιες είναι οι αξίες μου. Πώς ζω τη ζωή μου. Ποιες είναι οι ποιότητες μου». Αυτή είναι η αυθεντικότητα.

Τα ξέρουμε αυτά μέσα μας. Αυτή είναι άλλωστε η αυτογνωσία. Εκτιμάμε τον εαυτό μας γι΄αυτό που είμαστε εσωτερικά. Κι αυτό το ακτινοβολούμε προς τα έξω, το βγάζουμε και ο άλλος το βλέπει το αντιλαμβάνεται και το εκτιμάει. Με το να είμαστε ο πολύτιμος εαυτός μας που άλλοι το εκτιμούνε, το βλέπουνε, το δέχονται, το αντιλαμβάνονται και μέσα από αυτή τη διαδικασία εκτίμησης μάς εκτιμάνε περισσότερο και άρα έρχονται πιο κοντά μας και είναι και οι άλλοι πιο ανοικτοί στο να κτίσουνε αυτήν την σχέση που έχουμε. Και γι΄αυτό βελτιώνεται η σχέση μας και γίνεται καλύτερη και ωραιότερη κι έτσι ομορφαίνει τη ζωή μας με το να είμαστε αυθεντικοί γιατί στο τέλος της ημέρας έχουμε την αίσθηση ότι κάναμε το καλύτερο που μπορούσα, ήμασταν το καλύτερο που μπορούσαμε και εξακολουθούμε να είμαστε. Έτσι το εισπράττουμε στην συνέχεια. Να θυμάστε… Αργά ή γρήγορα σε αυτή την ζωή φαίνεται ποιος είναι το αυτόφωτο και ποιος το ετερόφωτο.

Αργά ή γρήγορά!!!

Το κράτος

Του **Βασίλη Κωστή**

Το κράτος είναι η πολιτική οργάνωση της οικονομικά κυρίαρχης τάξης, που έχει για σκοπό την διατήρηση του υφιστάμενου καθεστώτος και την εξουδετέρωση της αντίστασης των άλλων τάξεων. Το κράτος είναι η μηχανή που έχει προορισμό να διατηρεί την κυριαρχία μιας τάξης επάνω σε άλλες τάξεις. Το κράτος,είναι στα χέρια της κυρίαρχης τάξης, μια μηχανή που έχει προορισμό την κατάπνιξη της αντίστασης των ταξικών της αντιπάλων.

Το κράτος,που αναφάνηκε ταυτόχρονα με την διαίρεση της κοινωνίας σε τάξεις εκμεταλλεύτριες, και τάξεις εκμεταλλευόμενες,είναι το προϊόν αυτών ακριβώς των ασυμβίβαστων ταξικών αντιθέσεων.

Δύο είναι οι βασικές,οι ουσιώδεις λειτουργίες,τα βασικά καθήκοντα, που χαρακτηρίζουν την δράση κάθε κάθε αστικού εκμεταλλευτικού κράτους: τα εσωτερικά και τα εξωτερικά λειτουργήματα. Τα εσωτερικό είναι το κύριο,το ουσιαστικότερο. Αυτό συνιστάται στο να καταπιέζει τους εργαζόμενους,τις εκμεταλλευόμενες γενικά τάξεις που αποτελούν την πλειοψηφία της κοινωνίας προς όφελος της κυρίαρχης τάξης.

Το εξωτερικό λειτούργημα του αστικού κράτους συνιστάται στο να διευρύνει διαρκώς τον εδαφικό χώρο του με την κατάκτηση ξένων εδαφών ή να τον υπερασπίζεται ενάντια στις κατακτητικές διαθέσεις των άλλων αστικών κρατών. Αυτό το πράγμα γίνεται πάντα, ακόμα από την εποχή της δουλείας, της φεουδαρχίας και του καπιταλισμού ως τις μέρες μας. Βασικά, κύρια, όργανα της κρατικής εξουσίας είναι ο στρατός, η αστυνομία, η ποινική δικαιοσύνη, οι υπηρεσίες πληροφοριών, οι φυλακές.

Τα σύγχρονα ιμπεριαλιστικά κράτη καταπνίγουν με την βία κάθε εκδήλωση, κάθε τάση των εργαζομένων για την βελτίωση της οικονομικής και πολιτικής τους θέσης, κάθε εκδήλωση των εργαζομένων για πραγματική ελευθερία, δημοκρατία και κοινωνική δικαιοσύνη.

Η εξωτερική τους πολιτική εξάλλου αποβλέπει στην υποδούλωση των άλλων, των ελεύθερων και ανεξάρτητων λαών.

Η μέχρι σήμερα ιστορία γνωρίζει τρεις βασικούς τύπους εκμεταλλευτικών κρατών: το δουλοκτητικό, το φεουδαρχικό και το αστικό κράτος. Οι μορφές της πολιτικήςκυριαρχίας των εκμεταλλευτριών τάξεων, οι μορφές δηλαδή του εκμεταλλευτικού κράτους είναι διάφορες.

Ανάμεσα στις μορφές της πολιτικής κυριαρχίας της αστικής τάξης, του αστικού κράτους, συγκαταλέγουμε την αστική μοναρχία,την αστική δημοκρατία, την φασιστική δικτατορία,που αυτή η τελευταία αποτελεί μια ανοιχτή τρομοκρατία.

Η ουσία όλων αυτών των μορφών πολιτικής κυριαρχίας είναι μία: η δικτατορία του κεφαλαίου. Ακόμα και η προοδευτικότερη πολιτική μορφή του αστικού κράτους - η αστική δημοκρατία δηλαδή με τις Βουλές και με την τυπική αναγνώριση της καθολικής ψηφοφορίας - είναι όργανο της κυριαρχίας του κεφαλαίου. Αυτό συμβαίνει στα σύγχρονα καπιταλιστικά κράτη, ιμπεριαλιστικά ή μη, που, τυπικά ονομάζονται αστικές δημοκρατίες,αλλά στην πραγματικότητα η εξουσία βρίσκεται στα χέρια των εκπροσώπων των μεγάλων μονοπωλίων, που κρατάνε τις διοικητικές θέσεις- κλειδιά στην κρατική μηχανή.

Η Αριστερά λαμβάνει πάντα υπόψη της τις συγκεκριμένες ιστορικές συνθήκες προκειμένου να κρίνει αν μια μορφή κράτους είναι προοδευτική ή αντιδραστική. Παραδέχεται π.χ. ότι η αστική δημοκρατία, παρόλες τις αρνητικές πλευρές της, είναι μια κρατική μορφή που,κρινόμενη από ιστορική άποψη, αποτελεί μια πρόοδο σε σχέση με την απόλυτη μοναρχία. Η πιο προοδευμένη, η πιο δημοκρατική μορφή κράτους, από όσες γνώρισε η ιστορία μέχρι σήμερα είναι το σοσιαλιστικό κράτος. Με την επικράτηση της σοσιαλιστικής επανάστασης, η εργατική τάξη καταστρέφει την αστική κρατική μηχανή και δημιουργεί ένα κράτος εκ θεμελίων καινούργιο που στηρίζεται στην λαϊκή δημοκρατία,στην λαϊκή εξουσία.

Η μετάβαση από το αστικό καθεστώς στο νέο, το σοσιαλιστικό καθεστώς καθεστώς γίνεται με το βίαιο,το επαναστατικο γκρέμισμα της εξουσίας και του κράτους των εκμεταλλευτών, που αποτελούν την ασήμαντη μειονότητα του πληθυσμού. Σκοπός της εργατικής εξουσίας είναι να καταργήσει την εκμετάλλευση ανθρώπου από άνθρωπο, να διαλύσει τις τάξεις και να πραγματοποιήσει την οικοδόμηση του κομμουνισμού.

Μετά την ολοκληρωτική οικοδόμηση της αταξικής κομμουνιστικής κοινωνίας, το κράτος, σαν άχρηστο πλέον, θα πάψει να υπάρχει.Όμως,αυτό ισχύει μόνο στην περίπτωση της επικράτησης της σοσιαλιστικής επανάστασης σε όλες τις χώρες ή τουλάχιστον στην πλειονότητά τους. Στην περίπτωση που στην πλειονότητα των χωρών κυριαρχεί ο καπιταλισμός,οι χώρες της νικηφόρας σοσιαλιστικής επανάστασης δεν πρέπει να αδυνατίσουν, αλλά να σταθεροποιήσουν και να δυναμώσουν με κάθε τρόπο το κράτος τους και τα διάφορα όργανά του.

ΑΠΟΨΕΙΣ

“Θάλασσα, θάλασσα, τι μου ‘χεις κάνει...”

Του ***Γιώργου Α. Σάββα***

Αφού τα τακτοποίησε με το να αυξηθούν σε αριθμό ρεκόρ οι τιμές και μετά κουτσά-στραβά, κατάφερε να κάνει τον κόσμο να πιστεύει ότι ο προϋπολογισμός “είναι πολύ καλός” και ότι “θα επωφεληθούν οι κάτοικοι” και την στιγμή που θα επηρεάσει αρνητικά πολλούς, ειδικά αυτούς που παίρνουν χαμηλό μισθό, φθάνουμε στο συμπέρασμα ότι ουδέποτε στα ιστορικά της χώρας αυτής, σέρβιρε (η μάλλον δεν σέρβιρε) τέτοιος πρωθυπουργός τον λαό, και συνεχίζει να προσφέρει έναν σωρό αναλήθειες, και που έχετε καταλάβει για ποιον μιλώ, δεν είναι για κανέναν άλλον εκτός από τον κον Boris Johnson. Τίποτα το θετικό δεν μας είπε για την λιτότητα ή την φτώχεια που μαστίζει εκατομμύρια οικογένειες και παιδιά. Δεν θα σταματήσω να λέω τις αλήθειες για αυτήν την Κυβέρνηση μέχρις ότου αυτοί φέρουν εις τέλος τις αναλήθειες που λένε στο κατώφλι των κατοίκων ειδικά στο Enfield και στο Edmonton όπου πολλοί θα γνωρίζουν ίσως περί τίνος μιλώ.

Όπως ανάφερα πιο πάνω αφού τα έκανε κυριολεκτικά θάλασσα τώρα στα αλήθεια πλέχτηκε και με την θάλασσα και τα εν αυτής, αφού τώρα του φταίξανε και τα ψάρια και η Γαλλία και οι τριγύρω χώρες κράτη μέλη της Ε.Ε.!

Η Γαλλία δεν φταίει ούτε η θάλασσα ούτε καν τα άφωνα τα ψάρια, αλλά ο “φαρφλατάς” κος Johnson να εκφοβίσει την Γαλλία, αλλά έπεσε ο ίδιος στα δίκτυα, αφού τον έχουν κατηγορήσει και άλλες χώρες ότι εκφοβίζει και φοβερίζει, και προειδοποίησα προ καιρού, και εν καιρώ Brexit, ότι θα έλθει ή ώρα όπου η Βρετανία θα αποξενωθεί μετά το Brexit, πράγμα που γίνεται σήμερα.

Ο κος Johnson μου θυμίζει τον “εξάδελφό” του τον Ερντογάν που όλο και θέλει να εκφοβίζει τόσο την Ελλάδα και την Κύπρο και που δεν περνά έστω και μία μέρα που να μην βρει έστω και κάτι για να φοβερίζει τον Ελληνισμό επί γενικής βάσεως.

Τώρα ο κος Τζόνσον διατάσσει και τις άλλες Ευρωπαϊκές χώρες, για να μην υποστηρίζουν την Γαλλία.

Πού νομίζει ότι βρίσκεται ή και ακόμη σε ποιον αιώνα ζει; Πάντως θα νομίζει ότι είναι στα χρόνια της Οθωμανικής Αυτοκρατορίας, ακόμη και στα Χρόνια της Αγγλικής αυτοκρατορίας, έτσι ας ξυπνήσει και ας καθίσει στα “βραστά” του, διότι οι Ευρωπαϊκές χώρες θα υποστηρίξουν το δίκαιο, και όχι το τι ζητά ο Τζόνσον.

Μα γιατί νομίζετε ο BOJO τα κάνει αυτά; Η απάντηση είναι: Χρησιμοποιεί ακριβώς τα ίδια τεχνάσματα σε μία ακόμη άλλη του γνωστή προσπάθεια, όπως και όλες οι προηγούμενες, να αυξηθούν οι τιμές και αυτή την φορά του ψαριού και όπως ακούσαμε και του αλατιού/.. Ποιος ακόμη τρέφει σέβας ή έχει ίχνος εμπιστοσύνης σε τέτοιο άτομο που ούτε καν νοιάζεται για την εργατιά και μάλιστα στην ακόμη υποκριτική του προσπάθεια να πει ότι το ίδιο θα έκανε και το Εργατικό Κόμμα σχετικά με τον προϋπολογισμό, έτσι για να τον εμπιστευθεί ο κόσμος.

Μα ο λαός δεν τρώει πλέον κουτόχορτο, και γνωρίζει πολύ καλά, ότι υπάρχει μεγάλη διαφορά μεταξύ των δύο κομμάτων.

Όταν ο κος Keir Starmer επιστρέψει πίσω μετά την ανάρρωσή του από τον κορωνοϊό θα έχει να ακούσει του “άλλου κόσμου” ο κος Τζόνσον.

Εκ των υστέρων λοιπόν βλέπουμε ολοκάθαρα, ότι οι συμφωνίες που είχε υπογράψει σχετικά με το Brexit, δεν ήταν αυτές που θα επωφελείτο η χώρα και ο λαός της αλλά χρησιμοποιώντας το σλόγκαν “let’s get Brexit done” κατά τη διάρκεια των εκλογών, έτσι για χάριν ψήφων και τίποτα άλλο, μα τα αποτελέσματα σήμερα δηλώνουν από μόνα τους τα πραγματικά σημεία μίας κακής και παράφρονης συμφωνίας, που θα έχει ακόμη περισσότερη αρνητική απήχηση σε όλους μας. “Ας υπογράψω” και όπως λέμε στα Κυπριακά “και ό,τι “βρέξει ας κατεβάσει.” Καλά δεν κατεβάζει και τίποτα το αξιόλογο, μόνο Συντηρητική σκουπιδιαριακή πολιτική, άχρηστη για όλους μας.

Έτσι λοιπό θα συνεχίσουμε να αποκαλύπτουμε τα πραγματικά αληθινά σχέδια του κου Τζόνσον και θα λέμε την αλήθεια έτσι για να γνωρίζει και ο κόσμος την όλη αλήθεια. Έτσι θα ελέγχουμε από καιρού εις καιρόν τι πλασάρουν οι Συντηρητικοί στον κόσμο, όταν τους μιλούν στο κατώφλι, διότι και όπως μας πληροφορούν σήμερα, οι Συντηρητικοί φοβιτσιάζουν τους κατοίκους για πράγματα που δεν πρόκειται να γίνουν εκ μέρους του Εργατικού Κόμματος. Θάλασσα, θάλασσα τα έκανε ο Τζόνσον που κυριολεχτικά το πολιτικό του πλοίο όλο και βυθίζεται και μαζί του δυστυχώς και όλη η χώρα. Πάμε στο άγνωστο με βάρκα την ελπίδα, μα δυστυχώς κάτω από μια Συντηρητική Κυβέρνηση και αυτή ακόμη η ελπίδα χάθηκε, αφού περνούμε από φουρτούνα σε φουρτούνα, από μία τρικυμία σε άλλη τρικυμία και πόσα να αντέξει το κατακτυπημένο πλοίο και οι ταξιδιώτες. Πόσα να αντέξει. Μακάρι να είχα κάτι καλύτερο να πω για αυτήν την Κυβέρνηση μα κοίταξα από όλες τις πλευρές. Τίποτα το θετικό να αναφέρω εδώ. Ακόμη και οι εφημερίδες που μέχρι σήμερα υποστήριζαν τον Τζόνσον εκφράζουν σήμερα την δυσαρέσκεια τους.

Θάλασσα, Θάλασσα, τόσα χρόνια τρικυμισμένη.

Θάλασσα…. Και τώρα με την έλλειψη άλατος και ποιος γνωρίζει με τι άλλες ελλείψεις θα μας ξεφουρνίσουν σύντομα, το τραγούδι έρχεται στο μυαλό “Θάλασσα μ’ αλμυρό νερό θαλασσάκι μου….” Λίγο χιούμορ χρειάζεται διότι αν τα πάρουμε όλα στα σοβαρά, θα μας τρελάνουν αυτοί.

Τα fish and chips ίσως να στοιχίσουν περισσότερα, αν λογαριάσουμε το αλάτι που θα περιλαμβάνετε στα “έξτρα.” (δεν νομίζω να συμβεί τέτοιο πράγμα, αλλά για… σκεφθείτε) Τα ρολόγια πήγαν προς τα πίσω για μία ώρα και ο Τζόνσον μας τράβηξε πίσω αιώνες όταν το αλάτι τότε ήταν ένα από τα ακριβότερα εμπορεύματα.

Προτάσεις για αντιμετώπιση της ακρίβειας

Απέναντι σε μια κοινωνία που έχει αρχίσει να δοκιμάζεται από τις αυξήσεις τιμών σε ηλεκτρικό ρεύμα, καύσιμα, τρόφιμα και άλλα είδη πρώτης ανάγκης έχουμε μια κυβέρνηση που δεν καταλαβαίνει ή κάνει πως δεν καταλαβαίνει το πρόβλημα.

Είτε θέλει να το παραδεχτεί είτε όχι, η ακρίβεια είναι εδώ. Ο Δείκτης Τιμών Καταναλωτή ξεπερνά τις 104 μονάδες, από τις ιστορικά υψηλότερες τιμές από τον Ιανουάριο του 2000 που η Στατιστική Υπηρεσία Κύπρου δημοσιεύει στοιχεία. Ο δείκτης μετρά το κόστος ζωής με βάση τις μεταβολές τιμών σε αυτό που ονομάζουμε «καλάθι της νοικοκυράς» και περιλαμβάνει τα κύρια αγαθά και υπηρεσίες που καταναλώνουν τα νοικοκυριά. Μια αύξηση του δείκτη δείχνει ότι το κόστος ζωής αυξάνεται. Ενδεικτικά, η αύξηση στο ηλεκτρικό ρεύμα αγγίζει το 40% και στα καύσιμα το 20% σε σχέση με πέρσι. Αυτή την εικόνα η κυβέρνηση επιμένει να την αρνείται

Όμως δεν χρειάζονται τόσες οικονομικές αναλύσεις για να διαπιστώσει η κυβέρνηση το φαινόμενο. Αν είχε τα αντανακλαστικά να ακούσει την κοινωνία και να παρατηρήσει την εικόνα στο λιανικό εμπόριο, να προβληματιστεί από τις συστάσεις που ακόμα και η Ευρωπαϊκή Επιτροπή κάνει για την αντιμετώπιση του αυξημένου κόστους του ηλεκτρικού ρεύματος και να δει τι συμβαίνει στα πρατήρια βενζίνης θα καταλάβαινε ότι το πρόβλημα είναι εδώ. Σίγουρα υπάρχουν εξωγενείς παράγοντες που επηρεάζουν. Η αύξηση του κόστους μεταφοράς εμπορευμάτων λόγω των προβλημάτων στην εφοδιαστική αλυσίδα, η ανάγκη για μετάβαση σε πιο φιλικές στο περιβάλλον μορφές ενέργειας με αποτέλεσμα το κόστος μετάβασης να μεταφέρεται στον καταναλωτή, αλλά και οι ευρύτερες γεωπολιτικές εντάσεις επιδρούν στις τιμές ιδιαίτερα των εισαγόμενων προϊόντων. Όμως αυτό δεν είναι ούτε άλλοθι για τις παραλείψεις της κυβέρνησης ούτε δικαιολογία για να μένει απαθής. Η κυβέρνηση είναι εκεί για να δίνει λύσεις και να αναλαμβάνει πολιτικές πρωτοβουλίες απέναντι στα προβλήματα που αντιμετωπίζει η κοινωνία. Πόσω μάλλον όταν ο κ. Αναστασιάδης γνωρίζει ότι οι αυξήσεις τιμών στην ηλεκτρική ενέργεια είναι αποτέλεσμα της δικής του αποτυχίας. Της αδυναμίας να φέρει φυσικό αέριο. Της απουσίας ολοκληρωμένου σχεδιασμού για τις ΑΠΕ. Γνωρίζει ότι άφησε την κοινωνία απροστάτευτη απέναντι στις αυξήσεις στα καύσιμα, με στρεβλώσεις που αυξάνουν ακόμα περισσότερο τις τιμές, όπως η επιβολή Φ.Π.Α. επί του φόρου κατανάλωσης. Και βεβαίως δεν πρέπει να ξεχνά ότι με απόφασή του διαλύθηκε η Επιτροπή Σιτηρών και έμεινε ο τόπος χωρίς στρατηγικά αποθέματα, απαραίτητα για ν’ αντιμετωπιστούν οι σημερινές προκλήσεις. Και αν για την κυβέρνηση Αναστασιάδη – Συναγερμού το φυσιολογικό είναι να μένει απαθής, για τα νοικοκυριά και τις επιχειρήσεις, που ζουν κάθε μέρα τη σκληρή πραγματικότητα, τέτοια πολυτέλεια δεν υπάρχει. Η κυβέρνηση έχει την πρώτιστη ευθύνη να λάβει μέτρα ώστε το κράτος να στηρίξει τα νοικοκυριά και τις μικρομεσαίες επιχειρήσεις. Πρώτο, να απορροφήσει μέρος του αυξημένου κόστους διαβίωσης, ιδιαίτερα για τα μεσαία και χαμηλά εισοδηματικά στρώματα. Δεύτερο, να ενισχύσει την αγοραστική δύναμη των μισθών και τρίτο, να προστατεύσει την κοινωνία από φαινόμενα αισχροκέρδειας. Ήδη το ΑΚΕΛ έχει καταθέσει συγκεκριμένη πρόταση για μείωση του ΦΠΑ στο ηλεκτρικό ρεύμα από το 19% στο 9%. Μια πρόταση που θα βοηθήσει όχι μόνο την κοινωνία, αλλά και την οικονομία, στηρίζοντας τα νοικοκυριά και τις μικρομεσαίες επιχειρήσεις να ανταποκριθούν στο αυξημένο κόστος του ηλεκτρικού ρεύματος. Παράλληλα, έχει εισηγηθεί την αξιοποίηση των εσόδων από το εμπόριο ρύπων, ώστε να στηριχθούν ευάλωτες ομάδες του πληθυσμού που αντιμετωπίζουν αυξημένο κόστος ενέργειας και θέρμανσης, με στόχο να αντιμετωπιστεί ο κίνδυνος της ενεργειακής φτώχειας. Δεν είναι η ώρα για ευχολόγια και δικαιολογίες. Είναι η ώρα για πράξεις. Διότι όσο η κυβέρνηση παραμένει αμήχανη και παρακολουθεί τα γεγονότα να την προσπερνούν, μια ολόκληρη κοινωνία πληρώνει το λογαριασμό.

Του Χάρη Πολυκάρπου

Ο Θεατράνθρωπος

Του ***Βασίλη Παναγή***

Μιλώντας με την καλή μου τη φίλη Άντρη που ζει στη μακρινή Αυστραλία, θυμηθήκαμε τα παλιά καλά χρόνια εκεί στη Λευκωσία όταν συναντηθήκαμε με αφορμή την αγάπη που τρέφαμε και οι δυο για το Θέατρο.

Ήταν τότε που ο μεγάλος Θεατράνθρωπος Βλαδίμηρος Καυκαρίδης μας έδωσε την ευκαιρία να ενταχθούμε στη μόνη δραματική σχολή που υπήρχε στην Κύπρο.

Σαν ο ιδρυτής της σχολής ο αείμνηστος Βλαδίμηρος έδινε την ευκαιρία στους μαθητές του να λαμβάνουν μέρος σε θεατρικές παραστάσεις όπως εκείνη της Ειρήνης του Αριστοφάνη, που πιστεύω ότι ήταν η μεγαλύτερη παραγωγή που έγινε ποτέ εκείνα τα χρόνια με παραστάσεις να γίνονται στο Αρχαίο θέατρο της Σαλαμίνας, τώρα δυστυχώς στη κατεχόμενη Αμμόχωστο, που άφησε τις καλύτερες εντυπώσεις.

Και το μυαλό ταξιδεύει και πάλι στις παραστάσεις ζωής, γιατί αυτό είναι το σημαντικότερο στην πορεία της ζωής μας, και τα όσα συναντούμε στο δρόμο μας προς το ταξίδι της ζωής.

Και μιλώντας με τη φίλη μου θυμούμαστε την επιμονή του μεγάλου μας δασκάλου για να πάρουμε ότι το καλύτερο για την επιλογή μας να υπηρετήσουμε την τεχνική της τέχνης του υποκρίνεστε. Την τέχνη του ηθοποιού. Και τα μαθήματα ήταν τόσο έντονα, που ακόμα τα θυμούμαστε και νιώθουμε υπερηφάνεια για όλα όσα μας έδωσε ο Μεγάλος θεατράνθρωπος.

Και γίναμε μια οικογένεια. Θυμάμαι ακόμα και τώρα το πόσο κοντά βρεθήκαμε. Και μιλάμε για το παιδί του Βλαδίμηρου την Ζήνα η οποία γεννήθηκε τις μέρες μαθητείας μου στον Βλαδίμηρο Καυκαρίδη, και που ακόμα και το γάλα της ήταν μέρος της στενής οικογενειακής υπόθεσης. Ναι. Την τάιζα συχνά τη Ζήνα, και θα ήθελα να της πω πως νιώθω ιδιαίτερη περηφάνια που ήταν μέρος της ζωής μου.

Η αλήθεια είναι ότι δεν την έχω δει για πολλά -πολλά χρόνια. Όμως οι αναμνήσεις μένουν και είναι μέρος της διαμόρφωσης του χαρακτήρα μου.

-“Κλέβω” το παρακάτω κομμάτι για να κάνω έμφαση στην προσωπικότητα του μεγάλου δασκάλου του Θεάτρου.

Ο Βλαδίμηρος Καυκαρίδης έφυγε στις 3 Νοεμβρίου 1983, στα 52 του. Με αφορμή την επέτειο, ο σκηνογράφος Κώστας Καυκαρίδης παραθέτει μια προσωπική αφήγηση του Σωκράτη Καραντινού (1906 -1979) για τη γνωριμία του με τον Κύπριο σκηνοθέτη.

“Στη μικρή ιστορία μου στη θεατρική ζωή της Κύπρου πολλά έχω να θυμηθώ και να καμαρώσω από τη συνάντησή μου και τη γνωριμία μου με τον Βλαδίμηρο Καυκαρίδη.

Τον είχα γνωρίσει παλιότερα. Όταν καλεσμένος από το Υπουργείο Παιδείας, με ειδική εντολή βρέθηκα για λίγο καιρό στην Κύπρο. Ήταν ένα ωραίο βράδυ σ’ ένα ζεστό περιβάλλον με τον Καυκαρίδη συντροφευμένο από τους νέους που μελετούσανε μαζί του θέατρο! Ύστερα στον ΘΟΚ κατά τη διδασκαλία της “Τρισεύγενης” του Παλαμά. Τότε είχα μελετήσει με έναν – ένα, με όλους τους ηθοποιούς τόσο εγκάρδια και δημιουργικά΄ ο Βλαδίμηρος πρώτος και καλύτερος: ο θαυμαστός Μπουρνόβας της διανομής μου.

Την παράσταση εκείνη τη βάζω ανάμεσα στις πιο ωραίες εμπειρίες της θεατρικής μου ζωής. Αυτό το χρωστάω σ’ όλους όσους έλαβαν μέρος σ’ αυτή, στο Νίκο Σιαφκάλη που προσφέρθηκε να σταθεί βοηθός μου, και βέβαια στον αγαπημένο μου Βλαδίμηρο. Σε λίγο στρατεύτηκα στον Θεατρικό Οργανισμό Κύπρου και ο αγώνας μας ήταν μεγάλος και δύσκολος. Δεν έχω την ιδέα πως δεν τα καταφέραμε καλά. Ας είναι…

Τι διαβολάνθρωπος!

Με τον Βλαδίμηρο ζήσαμε κοντά – κοντά αυτά τα δύο χρόνια΄ και τον γνώρισα κι’ απ’ την καλή κι’ απ’ την ανάποδη! Τι διαβολάνθρωπος! Αυτό που λέμε “Θεατράνθρωπος”, αυτός ήταν ο Βλαδίμηρος Καυκαρίδης. Θεατράνθρωπος με τα όλα του. Την ώρα του, τη μέρα και τη νύχτα του είναι τσιτωμένος, παλλόμενος και ο παλμός του: Θέατρο. Το σανίδι, τα φώτα, οι “κουΐντες”, τα τελάρα, οι λινάτσες, η αρχοντιά, η γυφτιά, το σανδάλι, ο κεφαλόδεσμος, η περούκα…Και από κοντά, ο άλλος, ο ένας, οι πολλοί που ζουν τη μαγεία της σκηνής και την κάνουν παράσταση. Μα δε σταματάει ούτε εκεί. Παράλληλα έγνοια του, η πλατεία, τα καθίσματα, το ταμείο, η διαφήμιση, το κοινό…Αυτά όλα τα ζει, τον τρώνε, ζυμώνονται και πλάθουν αυτό που είναι ο Βλαδίμηρος Καυκαρίδης.

Να πω και για τις τζαναμπετιές του;... Δεν πάει σε τούτη τη γιορταστική στιγμή. Χαλάλι του.

Και ο Σκηνοθέτης; Σωστός και τετραπέρατος. Βρίσκει σωστά το ύφος του έργου και το στήνει θεατρικότητα στη σκηνή΄ δε χασομεράει για να βρει τρόπους να ξεπεράσει τις λογιών-λογιών δυσκολίες που παρουσιάζονται είτε από τις αδυναμίες των ηθοποιών, είτε από την κατάρα των οικονομικών, είτε από τις δυσκολίες του χώρου, όλα αυτά που βασανίζουν το θέατρο μας.

Αυτός είναι ο Βλαδίμηρος, έτσι που τον γνώρισα.

Εγώ θα ήθελα να προσθέσω ακόμα κάτι που παραμένει εκεί για να μου θυμίζει την υποχρέωση του ηθοποιού στον θεατή.

Ήταν στις αρχές την καριέρας μου στο Κυπριακό θέατρο όταν ο Βλαδίμηρος ανέβαζε κωμωδία και έπαιζε μάλιστα τον πρώτο ρόλο. Εμένα μου είχε πάντα εμπιστοσύνη και βασιζόταν πολύ στο ταλέντο και την αγάπη μου για το θέατρο. Θα δίναμε παράσταση και μια ώρα πριν με φώναξε και μου είπε.

“ Επειδή πιστεύω σε εσένα θα σου εμπιστευτώ κάτι πολύ λυπηρό αλλά πολύ σημαντικό. Πριν από λίγο απεβίωσε ο πατέρας μου. Πρέπει να κάνω παράσταση και θα πρέπει να κάνω τον κόσμο να γελάσει. Κωμωδία παίζουμε. Να είσαι πίσω από την κουΐντα. Αν με δεις και πέσω, μπες μέσα. Ξέρεις την ιστορία. Συνέχισε μόνος σου μέχρι να τελειώσει η σκηνή. Κατάλαβες:

Και εγώ…. Μα… Δεν έχει μα….μου λέει. Θα συνεχίσεις για να μην πάρει κανείς είδηση.“

Ο παλιάτσος όμως δεν έπεσε! Θυμήθηκε την γνωστή φράση.. Γέλα παλιάτσο, και κρατήθηκε εκεί μέχρι το τέλος. Κανείς δεν είχε καταλάβει τίποτα. Όμως ο παλιάτσος βγαίνοντας από την σκηνή ξέσπασε σε γοερό κλάμα.

Αυτός ήταν ο Θεατράνθρωπος Βλαδίμηρος Καυκαρίδης. Ο θεατράνθρωπος που έφυγε από τη ζωή στις 3 Νοεμβρίου 1983, στα 52 του.

Αιωνία σου η μνήμη δάσκαλέ μου!

Εύχομαι εκεί που είσαι να κάνεις τους αγγέλους να γελούν!

Ευχαριστώ για τα φώτα που μου έδωσες και για την επιμονή σου και την πίστη σου που έδειχνες πάντα σε εμάς τους μαθητές σου!

Ευχαριστώ και εσένα καλή μου φίλη Άντρη για την κουβέντα μας και για το ταξίδι που κάναμε πίσω εκεί που μαζί μάθαμε για τον Στανισλάβσκυ, για την ιστορία της τέχνης, και για την αίσθηση της πίστης και αλήθειας στη σκηνή!

Και εκείνο το…. Της Δικαιοσύνης ήλιε νοητέ, ακόμα και τώρα αντηχεί στα αυτιά μου και με ταξιδεύει στη Σαλαμίνα εκεί που ζωντανεύουν οι στιγμές που γράφτηκαν και μένουν γραμμένες εκεί να ζωντανεύουν τις μνήμες!

ΕΠΕΤΕΙΑΚΑ

Σαν σήμερα το 1944 οι Ναζί εκκενώνουν την Ελλάδα

Στις 4 Νοεμβρίου 1944 ολοκληρώνεται η εκκένωση της Ελλάδος από τους Γερμανούς. Γερμανικές φρουρές παραμένουν μόνο στα νησιά Ρόδο, Κάλυμνο, Κω, Λέρο, Τήνο, Μήλο, και στο ΒΔ τμήμα της Κρήτης μέχρι τον Μάιο του 1945.

Σεπτέμβρης 1944. Οι Γερμανοί που εγκαταλείπουν την Ελλάδα με κατεύθυνση τα βόρεια σύνορα της χώρας, μόνο στα όνειρα τους θα μπορούσαν να φανταστούν αυτό που συμβαίνει. Τα βρετανικά αεροπλάνα – ενώ οι μάχες μαίνονται σφοδρές παντού στον υπόλοιπο κόσμο – αφήνουν ανενόχλητα τα γερμανικά πλοία να μεταφέρουν Γερμανούς στρατιώτες απ' τα νησιά στην ηπειρωτική χώρα. Όπως αποκαλύφθηκε αργότερα, είχε συναφθεί Αγγλογερμανική συμφωνία με αντάλλαγμα την παράδοση από τους Γερμανούς της Αθήνας και της Θεσσαλονίκης αμαχητί.

Ο Άλμπερτ Σπέερ, υπουργός της Πολεμικής και Βιομηχανικής Παραγωγής του Χίτλερ, σε συνέντευξή του στον Β. Μαθιόπουλο αποκαλύπτει:» Είμαι αυτήκοος μάρτυρας ενός γεγονότος, που μας είχε προκαλέσει πολύ μεγάλη εντύπωση το φθινόπωρο του 1944. Θυμάμαι συγκεκριμένα ότι ο στρατηγός Γιόντλ, αρχηγός του Γενικού (γερμανικού) Επιτελείου, ήρθε μια μέρα και μου ανέφερε ότι επήλθε συμφωνία σε υψηλό επίπεδο μεταξύ Αγγλίας και Γερμανίας, που αφορούσε την Ελλάδα. Η συμφωνία αυτή, πρωτοφανής μέχρι τότε και όπως γνωρίζω ΜΟΝΑΔΙΚΗ σε όλο τον Β` Παγκόσμιο Πόλεμο, αφορούσε – όπως, τουλάχιστον, μου είπε ο Γιόντλ – την εκκένωση της Ελλάδας από τα γερμανικά στρατεύματα χωρίς βρετανική ενόχληση.

Στις *8 Νοεμβρίου 1793* ανοίγει το μουσείο του *Λούβρου*

Στις 8 Νοεμβρίου του 1793, το Μουσείο του Λούβρου ανοίγει τις πόρτες του στο κοινό. 224 χρόνια αργότερα, στις 8 Νοεμβρίου 2017, το Λούβρο ανοίγει το «παράρτημά του» στο Αμπού Ντάμπι. Το γαλλικό σύμβολο μεταφέρει στην Ανατολή σε μια περίοδο ιδιαίτερα βίαιη το μήνυμα της ανεκτικότητας όπως είπε ο Ζακ Λανγκ. Δέκα χρόνια μετά την έναρξη του έργου, το πρώτο παγκόσμιο μουσείο στον αραβικό κόσμο, θα εγκαινιαστεί επίσημα παρουσία του προέδρου της Γαλλίας Εμανουέλ Μακρόν και του ισχυρού άνδρα των Ηνωμένων Αραβικών Εμιράτων Μοχάμεντ μπεν Ζάγεντ. Ο Γάλλος αρχιτέκτονας Ζαν Νουβέλ που σχεδίασε την «πόλη–μουσείο», εμπνεύστηκε από τις παλιές αραβικές συνοικίες για να κατασκευάσει στο νησί Σααντιγιάτ αυτόν τον χώρο που περιλαμβάνει 55 λευκά κτίρια. Το έργο είναι το αποτέλεσμα μιας διακυβερνητικής συμφωνίας που υπογράφηκε το 2007 από το Παρίσι και το Αμπού Ντάμπι. Η μόνιμη συλλογή του μουσείου των Εμιράτων θα αριθμεί 600 έργα, από τα οποία περισσότερα από 200 θα εκτίθενται ήδη την ημέρα των εγκαινίων. Μόλις το 5% του συνόλου του μουσείου, που έχει 23 μόνιμες γκαλερί, θα αφιερωθούν στη μοντέρνα και σύγχρονη τέχνη. Στόχος του μουσείου είναι να αντανακλά την ανταλλαγή πολιτισμών μέσα από έργα τέχνης από την Προϊστορία έως τις μέρες μας.

Η ιστορία ενός από τα μεγαλύτερα και πιο δημοφιλή μουσεία στον κόσμο

Κόσμημα του Παρισιού, το μουσείο του Λούβρου εκθέτει 35.000 έργα τέχνης – το 8% των αποκτημάτων του, που υπολογίζονται στα 445.000 κομμάτια. Οι μόνιμες συλλογές του μουσείου καταλαμβάνουν συνολικά έκταση 60.600 τ.μ. Ο μύθος λέει πως όταν το Λούβρο δεν ήταν παρά ένα αμυντικό φρούριο, στην περιοχή υπήρχαν πολλοί λύκοι. Πιθανολογείται πως αυτοί ήταν που έδωσαν στο μέρος την ονομασία Λουπάρα, που σημαίνει λύκαινα στα λατινικά. Από τη λέξη Λουπάρα προέκυψε το Λούβρο, ενώ άλλοι υποστηρίζουν πως προέρχεται από τη σαξωνική λέξη λάουερ, που σήμαινε «οχυρωμένο φρούριο». Η ύπαρξή του ήταν γνωστή από το 1200 ενώ έγινε μουσείο μετά τη Γαλλική Επανάσταση. Μέχρι τότε ήταν ανάκτορο ενώ το σημερινό κτίριο έχει υποστεί προσθήκες στο πέρασμα των αιώνων που εξυπηρετούσαν τις εκάστοτε χρήσεις του.

Από το 1190 και την οικοδόμησή του από τον βασιλιά Φίλιππο Β΄ Αύγουστο και με το πέρασμα των αιώνων, στο Λούβρο οι βασιλείς της Γαλλίας φρόντιζαν να αποθηκεύουν τα πολύτιμα αντικείμενα–λάφυρα και δώρα, τα οποία σταδιακά αποτέλεσαν τον πυρήνα της βασιλικής συλλογής της Γαλλίας. Αυτός ήταν ο αρχικός πυρήνας του μουσείου όταν από ανάκτορο μεταβλήθηκε σε κέντρο τέχνης και μουσείο μετά τη Γαλλική Επανάσταση. Ο πρώτος που συγκρότησε συλλογή ήταν ο Φραγκίσκος Α΄. Απέκτησε το 1519 τη Τζοκόντα του Λεονάρντο ντα Βίντσι όπως και την «Ωραία Κηπουρό» και την «Αγία Οικογένεια» του Ραφαήλ και τον «Ευαγγελισμό» του Φρα Μπαρτολομέο, έργα που σήμερα θεωρούνται κορυφαία αριστουργήματα του Λούβρου. Ήταν αυτός που επέκτεινε σημαντικά τις πτέρυγες του χώρου για να προβάλλεται πιο λαμπρά η βασιλική συλλογή και δημιούργησε την αίθουσα των Καρυάτιδων με πολλά πρωτότυπα έργα της αρχαιότητας.

Ο Ερρίκος Δ΄ και η σύζυγός του, η Μαρία των Μεδίκων αύξησαν τη συλλογή των έργων ζωγραφικής που έφτασαν τα 200. Αν υπήρχε τότε ο τίτλος του μεγάλου δωρητή αυτός ανήκε στον Καρδινάλιο Ρισελιέ. Έχοντας αποκτήσει μια σημαντική προσωπική συλλογή έργων τέχνης, την άφησε ως κληροδότημα μετά το θάνατό του το 1642, στον βασιλιά της Γαλλίας Λουδοβίκο ΙΓ'. Ανάμεσα στα έργα που είχε αποκτήσει ο Ρισελιέ και σήμερα ανήκουν στο Λούβρο ήταν και το «Δείπνο στην Εμμαούς», του Βερονέζε.

Ο επόμενος καρδινάλιος – ευεργέτης του μουσείου ήταν ο Μαζαρέν, ενώ στη συνέχεια ο φιλότεχνος Λουβοβίκος ΙΔ' ο οποίος ανέθεσε στον πρωθυπουργό του Ζαν Μπατίστ Κολμπέρ να κάνει συστηματικά αγορές έργων τέχνης. Το παλάτι αγόρασε την περίφημη συλλογή του τραπεζίτη Jabach -σε αυτήν περιλαμβάνονταν 60 έργα τέχνης, μεταξύ των οποίων πολλά έργα των Βερονέζε και Τιτσιάνο. Την ίδια εποχή το Λούβρο επεκτείνεται με την Τετράγωνη Αυλή που ολοκληρώθηκε το 1678, ύστερα από εργασίες 18 ετών. Το Λούβρο κινδύνευσε να καταρρεύσει από μια πυρκαγιά αλλά και από τη μετακίνηση της βασιλικής οικογένειας στο ανάκτορο των Βερσαλλιών. Ήταν η εποχή που πολλά κομμάτια μεταφέρθηκαν τότε στις Βερσαλλίες και άλλα σε ιδιωτικές κατοικίες ευγενών, ενώ το καταστροφικό αυτό έργο συνέχισε ο Λουδοβίκος ο ΙΕ΄ που δάνειζε ή νοίκιαζε σπουδαία έργα τέχνης σε διάφορους αριστοκράτες ώστε να διακοσμούν τις αίθουσες των κατοικιών τους.

Ο αδερφός της Μαντάμ ντε Πομπαντούρ Μαρκήσιος Ντε Μαρινί έπεισε τον Λουδοβίκο πως η συλλογή θα έπρεπε να αξιοποιηθεί και για το κράτος και το Λούβρο να μετατραπεί σε μουσείο. Το σχέδιο δεν προχώρησε ιδιαίτερα, ώσπου ανέβηκε στο θρόνο ο Λουδοβίκος ΙΣΤ΄ και άρχισε η διοργάνωση εκθέσεων και των περίφημων Salons, ενώ την ίδια εποχή το Λούβρο απέκτησε πολλά έργα του Ζακ Λουί Νταβίντ και η συλλογή του εμπλουτίστηκε με 250 έργα Φλαμανδών και Ολλανδών δημιουργών.

Στις 11 Νοεμβρίου 1990 απεβίωσε ο Γιάννης Ρίτσος

Τα πρώτα του ποιήματα δημοσιεύονται στη "Διάπλαση των παίδων" το 1924, με το ψευδώνυμο «Ιδανικό όραμα». Το 1925 εγκαθίσταται στην Αθήνα, όπου εργάζεται για λίγο ως δακτυλογράφος και αντιγραφέας συμβολαίων. Το επόμενο έτος προσβάλλεται κι αυτός από φυματίωση. Η ζωή του για πολλά χρόνια θα μοιράζεται ανάμεσα σε φθισιατρεία και σε διάφορες δουλειές με εξευτελιστικούς όρους (ηθοποιός, χορευτής, διορθωτής και επιμελητής κειμένων). Στο σανατόριο "Σωτηρία" όπου νοσηλεύεται (1927-30) μυείται στον μαρξισμό από μέλη του ΚΚΕ. Το «ιδανικό όραμα» ανακαλύπτει το κοινωνικό όραμα.

Στη διάρκεια της Κατοχής ο Ρίτσος έζησε a, παρόλα αυτά συμμετείχε στη δραστηριότητα του μορφωτικού τμήματος του ΕΑΜ και αρνήθηκε να δεχτεί χρήματα από έρανο όταν κινδύνεψε η ζωή του από τις κακουχίες το 1942. Μετά την ήττα του ΕΛΑΣ στα «Δεκεμβριανά» ακολούθησε τις δυνάμεις του στην σύμπτυξη. Περνά από την Λαμία, όπου συναντά τον Άρη Βελουχιώτη και φθάνει μέχρι την Κοζάνη, όπου ανεβάστηκε το θεατρικό του «Η Αθήνα στ' άρματα». Το 1945 γράφει την «Ρωμιοσύνη», ένα ακόμη δημοφιλές ποίημά του, που τον μελοποίησε το 1966 ο Μίκης Θεοδωράκης.Στην διάρκεια του Εμφυλίου Πολέμου εξορίστηκε λόγω της αριστερής δράσης του στο Κοντοπούλι της Λήμνου (1948), στη Μακρόνησο (1949) και στον Άγιο Ευστράτιο (1950-1951). Το 1952 επέστρεψε στην Αθήνα και πολιτεύτηκε στην ΕΔΑ.

Μετά την πτώση της δικτατορίας και τη μεταπολίτευση έζησε κυρίως στην Αθήνα, όπου συνέχισε να γράφει με πυρετώδεις ρυθμούς. Το 1975 αναγορεύτηκε σε επίτιμο διδάκτορα του Πανεπιστημίου Θεσσαλονίκης . Δημοσίευσε πάνω από εκατό ποιητικές συλλογές και συνθέσεις, εννέα μυθιστορήματα, τέσσερα θεατρικά έργα και μελέτες. Πολλές μεταφράσεις, χρονογραφήματα και άλλα δημοσιεύματα συμπληρώνουν το έργο του. Το 1986 του απονεμήθηκε το βραβείο «Ποιητής διεθνούς ειρήνης» του ΟΗΕ. Στις 3 Σεπτέμβρη 1990 ετοιμάζεται να εγκαταλείψει τη Σάμο. Θα την αποχαιρετήσει με το ποίημα του, το προφητικό "Τελευταίο Καλοκαίρι" Άφησε πίσω του πενήντα (!) ανέκδοτες συλλογές ποιημάτων. Οι συλλογές που εκδόθηκαν αμέσως μετά το θάνατό του με τον τίτλο «Αργά, πολύ αργά μέσα στη νύχτα» (1991) είναι η ύστατη χειρονομία του. Απογοητευμένος από τη διάψευση των προσδοκιών του, κοιτάζει κατάματα το θάνατο μεταγγίζοντας και τις τελευταίες στιγμές του στο λόγο. «Γεύση βαθιά του τέλους προηγείται του ποιήματος. Αρχή».

4 ΝΟΕΜΒΡΙΟΥ

1922- Ο άγγλος αρχαιολόγος Χάουαρντ Κάρτερ ανακαλύπτει τον τάφο του Φαραώ Τουταγχαμών στην Αίγυπτο.

5 ΝΟΕΜΒΡΙΟΥ

1815- Η Αγγλία και η Ρωσία υπογράφουν στο Παρίσι ειδική συνθήκη, σύμφωνα με την οποία τα Επτάνησα τίθενται υπό την προστασία της Αγγλίας με την ονομασία Ηνωμέναι Πολιτείαι των Ιονίων Νήσων.

6 ΝΟΕΜΒΡΙΟΥ

1860- Ο Αβραάμ Λίνκολν κερδίζει τις εκλογές και γίνεται Πρόεδρος των ΗΠΑ.

1961- Σφοδρή νεροποντή πλήττει την Αθήνα, με αποτέλεσμα το θάνατο 43 ανθρώπων, ενώ χιλιάδες μένουν άστεγοι.

7 ΝΟΕΜΒΡΙΟΥ

1944- Ο Φραγκλίνος Ρούσβελτ γίνεται ο πρώτος και τελευταίος Αμερικανός που εκλέγεται για τέταρτη φορά Πρόεδρος των ΗΠΑ.

2006- Υπερψηφίζεται από την Ολομέλεια της Βουλής το νομοσχέδιο για την ίδρυση του ισλαμικού τεμένους στην Αθήνα. Θα ανοίξει τις πύλες του στις 2 Νοεμβρίου 2020.

8 ΝΟΕΜΒΡΙΟΥ

1923- Επιχειρείται αποτυχημένο πραξικόπημα του Αδόλφου Χίτλερ στο Μόναχο, που θα μείνει στην ιστορία ως το Πραξικόπημα της Μπυραρίας.

1977- Ο Μανόλης Ανδρόνικος ανακαλύπτει τον τάφο του Φίλιππου στη Βεργίνα. Πρόκειται για μία από τις μεγαλύτερες αρχαιολογικές ανακαλύψεις του 20ου αιώνα.

9 ΝΟΕΜΒΡΙΟΥ

1938- Η Νύχτα των Κρυστάλλων στη Γερμανία. Πρόκειται για το πρώτο οργανωμένο πογκρόμ εναντίον των Εβραίων από τους Ναζί.

1989- Ανοίγουν τα σύνορα της Ανατολικής Γερμανίας για τους πολίτες της, έπειτα από δεκαετίες. Το Τείχος του Βερολίνου, το σύμβολο του Ψυχρού Πολέμου, γκρεμίζεται.

10 ΝΟΕΜΒΡΙΟΥ

1989- Ανατρέπεται το κομουνιστικό καθεστώς της Βουλγαρίας. Ο Τεοντόρ Ζίβκοφ εγκαταλείπει την ηγεσία του βουλγαρικού Κομμουνιστικού Κόμματος, μετά από 35 χρόνια στην εξουσία.

2015- Περισσότεροι από 540.000 μετανάστες έφτασαν στα ελληνικά νησιά το πρώτο δεκάμηνο του 2015, σύμφωνα με τη Frontex.

11 ΝΟΕΜΒΡΙΟΥ

1918- Οι δυνάμεις της Αντάντ και η Γερμανία υπογράφουν ανακωχή. Λήξη του Α' Παγκοσμίου Πολέμου.

ΙΣΤΟΡΙΑ

Η Ίδρυση του Κομμουνιστικού Κόμματος Κύπρου και η Παλμεροκρατία

Μέρος 6ον

Του ***Δρα Κύπρου* Τοφαλλή**

Η επιτυχία της Μπολσεβικικής Επανάστασης στη Ρωσία το 1917 και οι ιδέες και τα διδάγματα του Καρλ Μαρξ και Βλαδίμηρου Ίλιτς Λένιν είχαν ενθαρρύνει την ίδρυση κομμουνιστικών κομμάτων σε πολλά μέρη του κόσμου. Η ιδέα ίδρυσης του Κομμουνιστικού Κόμματος της Κύπρου (Κ.Κ.Κ.) άρχισε το 1925 από το Δρα Νικόλαο Γαβόπουλο ο οποίος σπούδασε ιατρική στην Αθήνα και ήταν μέλος του ΚΚΕ. Ο Γιαβόπουλος και ο γαμπρός του Δρας Βάσος Βασιλείου έβγαζαν το δεκαπενθήμερο έντυπο Νέος Άνθρωπος. Στο πρώτο φύλλο που κυκλοφόρησε την Πρωτοχρονιά του 1925 ο «Νέος Άνθρωπος» έγραφε:

«Πιστεύοντας ότι η ευτυχία ενός τόπου έρχεται μαζί με την πραγματική του ελευθερία, θα σταθούμε αντιμέτωποι κάθε πατριδοκάπηλου εθνικιστή πολιτικάντη και θα εργασθούμε για την ανεξαρτησία της Κύπρου υπό μια Εργατοαγροτική Κυβέρνηση...» Δυο χρόνια αργότερα η ίδια εφημερίδα έγραφε ότι οι Τουρκοκύπριοι δεν μπορούν να μείνουν αμέτοχοι του αγώνα για τη λευτεριά και την πρόοδο της Κύπρου. Η εφημερίδα καλούσε «Αστούς και προλετάριους, Ρωμιούς και Τούρκους.... οφείλουν να συνεργαστούν στον αγώνα κατά της ξένης κυριαρχίας» (8 του Γενάρη 1927). Ο Γιαβόπουλος αργότερα διαγράφηκε από το Κόμμα και κατηγορήθηκε σαν "Τροτσκιστής".

Η ίδρυση του ΚΚΚ – Αύγουστος 1926

Το πρώτο Συνέδριο του Κομμουνιστικού Κόμματος Κύπρου έγινε στις 14 Αυγούστου 1926. Ο **Κώστας Χριστοδουλίδης (Σκελέας)** εκλέχτηκε πρώτος Γενικός Γραμματέας. Αργότερα την ηγεσία ανέλαβε **ο Χαράλαμπος Βατυλιώτης (Βάτης)** ως το 1931. Στόχοι του Κόμματος ήταν να βοηθήσει στην οργάνωση καθώς και στην πολιτικοποίηση των φτωχαγροτών και εργαζόμενων για να μπορούν να διεκδικήσουν τα δίκαια τους που καταπατούνταν παράφορα, τόσο από τους ξένους αποικιοκράτες όσο και από τους ντόπιους τσιφλικάδες και τοκογλύφους. Πέντε χρόνια μετά την ίδρυση του ΚΚΚ, λίγο μετά τα Οκτωβριανά του 1931, ο Σκελέας και ο Βατυλιώτης εξορίστηκαν από το αποικιακό καθεστώς. Και οι δύο ηγέτες έζησαν και εργάστηκαν στη Σοβιετική Ένωση όπου και πέθαναν εκεί.

Μετά την αποχώρηση των Σκελέα και Βατυλιώτη, τη θέση του Γενικού Γραμματέα ανέλαβε ο Κώστας Κώνονας μέχρι που το ΚΚΚ τέθηκε εκτός νόμου τον Αύγουστο του 1933. Ο Κώνονας τελικά αποχώρησε από το κόμμα και εγκατέλειψε την ιδεολογία του και συνέβαλε αργότερα στην ίδρυση της δεξιάς συνδικαλιστικής ένωσης (ΣΕΚ) και πολλά χρόνια αργότερα εργάστηκε ως εκδότης της δεξιάς εφημερίδας που έφερε τον τίτλο "Πατρίς".

Χαράλαμπος Βατυλιώτης και Κώστας Χριστοδουλίδης (Σκελέας) δύο πρωτοπόροι του σοσιαλισμού στην Κύπρο το 1920

Ο **Πλούτης Σέρβας** (1907 – 2001) ανέλαβε την ηγεσία του ΚΚΚ το 1936. Πίστευε ότι το κόμμα έπρεπε να αποκτήσει ευρύτερη βάση και για να έχει ευρύτερη απήχηση στο λαό, το 1941 συνέβαλε στη συγχώνευση του ΚΚΚ με το νέο Κόμμα, το σημερινό ΑΚΕΛ

Χέρμπερτ Πάλμερ 1933 – 1939

Ο Χέρμπερτ Πάλμερ ανάλαβε Κυβερνήτης της Κύπρου το 1933. Μετά τα Οκτωβριανά του 1931, ο Πάλμερ είχε εντολή από τα αφεντικά του στο Λονδίνο να επιβάλει τέτοια δικτατορικά μέτρα έτσι που οι Κύπριοι να μη μπορούν να σηκώσουν κεφάλι ενάντια στο καθεστώς που ήδη τους καταπίεζε. Η περίοδος της διακυβέρνησης του ονομάστηκε «Παλμεροκρατία» και θεωρείται μια από τις πιο μαύρες σελίδες στην ιστορία της Αγγλοκρατίας στην Κύπρο.

Τα δικτατορικά μέτρα του Πάλμερ

Μερικά από αυτά τα δικτατορικά μέτρα που θυμίζουν παρόμοια μέτρα που είχαν επιβληθεί στον Βρετανικό λαό στα τέλη του 18ου και αρχές του 19ου αίωνα, ήταν τα ακόλουθα:

1. Επιβολή λογοκρισίας του τύπου
2. Τον Αύγουστο του 1933 το Κομμουνιστικό Κόμμα (ΚΚΚ) τέθηκε εκτός νόμου
3. Απαγόρευση συνάθροισης πλέον των πέντε ατόμων
4. Απαγόρευση ανάρτησης της ελληνικής σημαίας
5. Η ήχηση εκκλησιαστικών καμπάνων επιτρεπόταν μόνον κατά τη διάρκεια των εκκλησιαστικών τελετών
6. Κατάργηση δημοτικών εκλογών
7. Απαγόρευση συνδικαλιστικών ενώσεων
8. Επιβολή φόρου ακίνητης περιουσίας για την είσπραξη £34,315 Λιρών για την κάλυψη του κόστους των υλικών ζημιών.

Ο Β' Παγκόσμιος Πόλεμος

Μόνο μετά την έναρξη του Β΄ Παγκοσμίου Πολέμου το 1939 και ιδιαίτερα με την ένταξη της Σοβιετικής Ένωσης στον πόλεμο στο πλευρό των Συμμάχων τα μετρα αυτά καταργήθηκαν. Εκατοντάδες ήταν οι Κύπριοι που είχαν πολεμήσει στο πλευρό των Βρετανών και πολλοί από αυτούς έχασαν τη ζωή τους πολεμώντας για τον ίδιο σκοπό: **για την Ελευθερία και τη Δημοκρατία.**

Μετά τη λήξη του Β' Παγκοσμίου Πολέμου το 1945 και την ήττα του φασισμού και του ναζισμού, οι Κύπριοι όπως όλοι οι αποικιακοί λαοί, έτρεφαν μεγάλες ελπίδες ότι τώρα ήρθε η στιγμή της δικαίωσης τους, να τους δοθεί δηλαδή η εθνική τους ανεξαρτησία. Οι ελπίδες και οι προσδοκίες τους αναπτερώθηκαν ιδιαίτερα γιατί στη Βρετανία εκλέγηκε μια νέα Εργατική κυβέρνηση με πρωθυπουργό τον Κλέμεντ Άτλη. Ωστόσο οι ελπίδες αυτές αποδείχθηκαν βραχύβιες και απατηλές, παρά το γεγονός ότι παραχώρησαν στην Ινδία την ανεξαρτησία της το 1947.

Φυσικά η ανεξαρτοποίηση της Ινδίας ήταν μια καλή αρχή, ένας καλός οιωνός για όλους τους αποικιακούς λαούς γιατί αυτό προμηνούσε ***ότι «ο πάγος της αποικιακής εξουσίας άρχιζε να λιώνει, πλην όμως ότι έλιωνε πολύ αργά».***

Βίκινγκ: Στην Αμερική, 500 χρόνια πριν από τον Κολόμβο

Πολύ προτού ο Χριστόφορος Κολόμβος διαπλεύσει τον Ατλαντικό Ωκεανό, στη Νέα Γη, σε μια άκρη του βόρειου Καναδά είχε στηθεί μια μικρή ευρωπαϊκή αποικία αποτελούμενη από οκτώ κτίρια με ξύλινο σκελετό, καλυμμένα με χλοοτάπητα, σε ένα πλάτωμα πάνω από βαλτόνερα. Αυτά τα παράδοξα οικήματα αποτελούν αδιαμφισβήτητη απόδειξη ότι οι Βίκινγκ έφθασαν πρώτοι στον Νέο Κόσμο, πολύ νωρίτερα από τον Ιταλό θαλασσοπόρο.

Μέχρι σήμερα οι ειδικοί αγνοούσαν τον ακριβή χρόνο που οι Βορειοευρωπαίοι πολεμιστές και θαλασσοπόροι δημιούργησαν τον οικισμό στο L'Anse aux Meadows. Το μυστήριο, ωστόσο, λύθηκε από ομάδα Ολλανδών επιστημόνων οι οποίοι εφάρμοσαν μια νέα μέθοδο χρονολόγησης, χρησιμοποιώντας ως σημείο αναφοράς μια ηλιακή καταιγίδα. Η μέθοδος στηρίζεται στη διαπίστωση ότι οι ηλιακές καταιγίδες αφήνουν χαρακτηριστικά ίχνη ραδιενεργού άνθρακα στους δακτυλίους του κορμού των δένδρων. Οι αρχαιολόγοι εφάρμοσαν τη νέα τεχνική σε τρία κομμάτια ξύλου που επρόκειτο να χρησιμοποιηθούν στον οικισμό και διαπίστωσαν ότι αυτός υπήρχε ήδη το 1021 μ.Χ., ακριβώς 471 χρόνια πριν από το πρώτο ταξίδι του Κολόμβου. Από παλαιότερες έρευνες οι ειδικοί γνώριζαν ότι είχε σημειωθεί ισχυρή ηλιακή καταιγίδα περίπου το 992 μ.Χ. Πρέπει να αναγνωρίσουμε ότι οι Βίκινγκ της Βόρειας Ευρώπης ήταν η πρώτη ανθρώπινη κοινότητα που κατάφερε να διαπλεύσει τον Ατλαντικό Ωκεανό», δήλωσε ο γεωεπιστήμονας Μίχαελ Ντέε, του Πανεπιστημίου του Γκρόνιγκεν στην Ολλανδία, συντάκτης της σχετικής μελέτης που δημοσιεύθηκε στο περιοδικό Nature. Οι Βίκινγκ ήταν θαλασσοπόροι και ζούσαν στις σκανδιναβικές χώρες Σουηδία, Νορβηγία και Δανία. Ταξίδευαν εκτενώς στην Ευρώπη, κάποιες φορές ως έμποροι και άλλες ως εισβολείς. Είχαν εξαιρετικές ικανότητες στην κατασκευή αξιόπλοων σκαφών, όπως και στην πλοήγηση και δημιούργησαν μεγάλες αποικίες σε Ισλανδία και Γροιλανδία.

«Θεωρώ βέβαιο ότι το ταξίδι τους στον Νέο Κόσμο στόχευε τόσο στην ανακάλυψη νέων εδαφών όσο και στην αναζήτηση πόρων», τονίζει ο Ντέε. «Πολλοί αρχαιολόγοι πιστεύουν ότι το κίνητρο για αυτά τα ταξίδια ήταν η επιθυμία και η ανάγκη των Βίκινγκ να βρουν νέους πόρους και κυρίως ξυλεία. Οι περισσότεροι ερευνητές πιστεύουν ότι εγκατέλειψαν τη Γροιλανδία ακριβώς επειδή η ξυλεία εκεί ήταν εξαιρετικά σπάνια», καταλήγει ο επιστήμονας.

Αγνωστο παραμένει πόσο διήρκεσε η παρουσία των Βίκινγκ στον Νέο Κόσμο. Οι ειδικοί εκτιμούν ότι ίσως να μην ξεπέρασε τη δεκαετία, αλλά συλλογικά στον οικισμό ζούσαν καθ' όλο αυτό το διάστημα περίπου 100 άτομα.

Το ΑΚΕΛ Βρετανίας ενημερώνει ότι το βιβλίο
«Πως η ανάγκη γίνεται ιστορία» του αείμνηστου Δημήτρη Χριστόφια
διατίθεται προς πώληση σε περιορισμένη ποσότητα
στα γραφεία του κόμματος στην τιμή των £20.

Για περισσότερες πληροφορίες μπορείτε να επικοινωνήσετε
στα τηλέφωνα: 07387265018 & 02071244038

andrewsshipping
& forwarding ltd

Over 45 years of knowledge and experience

T 020 8805 5588
F 020 8805 8855 / 020 8344 4250

Head office (and receiving address for cars)
Unit 26, Riverwalk Business Park
Riverwalk Road (off Jeffreys Road)
Enfield EN3 7QN

Receiving address for goods
Unit 15, Riverwalk Business Park
Riverwalk Road (off Jeffreys Road)
Enfield EN3 7QN

sales@andrewsshipping.co.uk
www.andrewsshipping.co.uk

- Regular worldwide service by air, sea and road
- Excess baggage and household effects
- Specialist packing service on and off site
- Storage facilities
- Full insurance service (All risk)
- Door-to-door service
- Motor vehicles, bikes and boats
- Commercial cargo

- Παγκόσμια τακτική εξυπηρέτηση από αέρα, θάλασσα και ξηρά
- Εκτέλεση, εξτρα αποσκευών για το νοικοκυριό σας
- Ειδικό πακεττάρισμα στο σπίτι σας ή οπουδήποτε αλλού
- Ειδικοί χώροι για πακεττάρισμα
- Πλήρης ασφάλεια (All risk)
- Εξυπηρέτηση από πόρτα σε πόρτα
- Αυτοκίνητα, ποδήλατα και πλοιάρια
- Εμποδικό φορτίο

Warehouses - LONDON · BIRMINGHAM · MANCHESTER · SOUTHAMPTON

MEDIA

ΡΙΚ

HELLENIC TV

FREEVIEW CH.271 | www.hellenictv.net t: 020 8292 7037

LGR 103.3 FM DAB+

ΠΕΜΠΤΗ 4/11
07.30 Όμορφη Μέρα
9.00 Από Μέρα σε Μέρα
12.30 Εμείς κι ο Κόσμος μας
13.30 Χρυσές Συνταγές
14.30 Όλα στον Αέρα
16.00 Ειδήσεις (Νοηματική)
17.20 Black Forest
19.05 Χάλκινα Χρόνια
20.00 Εκείνη και Εκείνοι
21.00 Ειδήσεις
21.15 Εμείς κι ο Κόσμος μας

ΠΑΡΑΣΚΕΥΗ 5/11
07.30 Όμορφη Μέρα
09.00 Από Μέρα σε Μέρα
12.30 Εμείς κι ο Κόσμος μας
13.30 Χρυσές Συνταγές
14.30 Όλα στον Αέρα
16.00 Ειδήσεις (Νοηματική)
17.20 Black Forest
19.05 Χάλκινα Χρόνια (Ε)
20.00 Teen Manifesto
21.00 Ειδήσεις
22.00 Εμείς κι ο Κόσμος μας
ΣΑΒΒΑΤΟ 6/11
05.45 Road Trip (Ε)
06.45 Στην Άκρη του Παραδείσου (Ε)
07.30 Ειρήνη Πάσι (Ε)
09.00 Teen Manifesto (Ε)
12.00 Ειδήσεις
12.30 Μαζί/Birlikte (Ε)
14.00 Road Story
14.30 ArtCafe (Ε)
16.00 Ειδήσεις
20.15 Η Ζωή μας ένα Τραγούδι (Ε)
21.30 Ειδήσεις
ΚΥΡΙΑΚΗ 7/11
05.30 ΘΕΙΑ ΛΕΙΤΟΥΡΓΙΑ
08.30 Σπίτι στη Φύση
09.30 Χρυσές Συνταγές Weekend Edition
10.00 BRAND NEWS
12.00 Ειδήσεις
13.30 Προσωπογραφίες
15.30 Χρονογράφημα(Ε)
16.00 Ειδήσεις
16.20 Κυπριώτικο Σκετς (Ε)
17.20 Ειρήνη Πάσι
18.00 Ειδήσεις
19.30 Παραδοσιακή Βραδιά στο ΡΙΚ
21.15 Ειδήσεις
ΔΕΥΤΕΡΑ 8/11
07.30 Όμορφη Μέρα (Ε)
09.00 Από Μέρα σε Μέρα
12.30 Εμείς κι ο Κόσμος μας

13.30 Χρυσές Συνταγές (Ε)
14.30 Όλα στον Αέρα
16.00 Ειδήσεις και στη νοηματική
17.20 Black Forest
18.00 Ειδήσεις
20.00 Το Μυστικό της Πεταλούδας (Ε)
21.00 Ειδήσεις
21.05 Προκλήσεις
ΤΡΙΤΗ 9/11
07.30 Όμορφη Μέρα (Ε)
09.00 Από Μέρα σε Μέρα
12.30 Εμείς κι ο Κόσμος μας
13.30 Χρυσές Συνταγές (Ε)
14.30 Όλα στον Αέρα
16.00 Ειδήσεις και στη νοηματική
17.20 Black Forest
18.00 Ειδήσεις
20.00 Το Μυστικό της Πεταλούδας (Ε)
21.05 EU 4U
ΤΕΤΑΡΤΗ 10/11
07.30 Όμορφη Μέρα
09.00 Από Μέρα σε Μέρα
12.30 Εμείς και ο Κόσμος μας
13:30 Χρυσές Συνταγές (Ε)
14:30 Όλα στον Αέρα
16:00 Ειδήσεις
17:20 Black Forest
18.00 Ειδήσεις
19.05 Χάλκινα Χρόνια (Ε)
20.00 Το Μυστικό της Πεταλούδας (Ε)
21.05 Economic Echo

ΠΕΜΠΤΗ 4 ΝΟΕΜΒΡΙΟΥ
09:30 Από Μέρα σε Μέρα
17:20 Μπλακ Φόρεστ-ΝΕΑ ΣΕΙΡΑ
18:00 Βραδινό Δελτίο Ειδήσεων
19:05 Χάλκινα Χρόνια
20:05 Εκείνη & Εκείνοι
21:05 ΥΓΕΙΑ ΚΑΙ ΕΥΕΞΙΑ με την Βασούλα Χριστοδούλου
21:35 Ελληνική Ταινία: Οι Γενναίοι του Βορρά (1970)
23:05 Ελληνική Ταινία: Ένας Γερμανός Στα Καλάβρυτα (1970)
ΠΑΡΑΣΚΕΥΗ 5 ΝΟΕΜΒΡΙΟΥ
09:30 Από Μέρα σε Μέρα
17:20 Μπλακ Φόρεστ-ΝΕΑ ΣΕΙΡΑ
18:00 Βραδινό Δελτίο Ειδήσεων
19:05 Χάλκινα Χρόνια
20:05 Ομογένεια εδώ Λονδίνο
21:25 Ελληνική Ταινία: Ο Αήττητος (1971)
22:55 Ελληνική Ταινία: Γυναίκες Δηλητήριο (1993)
00:25 Ελληνική Ταινία: Ερωτισμός και Πάθος (1974)
ΣΑΒΒΑΤΟ 6 ΝΟΕΜΒΡΙΟΥ
14:00 Κύπριοι του Κόσμου
18:00 Βραδινό Δελτίο Ειδήσεων
19:00 Αύριο είναι Κυριακή με τον Πρωτοπρεσβύτερο πατέρα Ιωσήφ Παλιούρα
19:35 Με το Φακό του Hellenic TV: Στον αγιασμό παρευρέθηκε και έδωσε τον δικό της χαιρετισμό η συντονίστρια της Ελληνικής Εκπαιδευτικής Αποστολής κ. Ειρήνη Βερώνη, ο πρωτοπρεσβύτερος Ιωσήφ Παλιούρας, ο Διευθυντής του σχολείου κ.Περικλής Ακριβός και ο π. Κωνσταντίνος Γαριβαλδινός.
20:55 Θέατρο: Ουχχου Θκειά τζι αν Ήσουν Ξένη (1984)
20:45 Ελληνική Ταινία: Το Κορίτσι του Λούνα Πάρκ (1968)
ΚΥΡΙΑΚΗ 7 ΝΟΕΜΒΡΙΟΥ
11:00 Ζωντανή μετάδοση Θείας Λειτουργίας από τον Ιερό Ναό των Δώδεκα Αποστόλων
18:00 Βραδινό Δελτίο Ειδήσεων
20:30 Διαλέγω Καριέρα με την Ελευθερία Σωφρονίου
20:55 Πρόσωπα με τον Βασίλη Παναγή
21:30 Ελληνική Ταινία**:** Κρίμα Το Μπόι Σου (1970)
ΔΕΥΤΕΡΑ 8 ΝΟΕΜΒΡΙΟΥ
09:30 Από Μέρα σε Μέρα
17:20 Μπλακ Φόρεστ-ΝΕΑ ΣΕΙΡΑ
18:00 Βραδινό Δελτίο Ειδήσεων
19:00 Χάλκινα Χρόνια
20:00 Greekstories: Αυγουστίνος Γαλιάσσος
20:25 "Ανάδειξέ το" με την Άννα Νικολαΐδη και την Ρούλα Σκουργιάννη
21:00 Το Θέατρο της Δευτέρας: Ψύλλοι στ' Αυτιά (1979)
22:25 Το Ταξίδι της Ζωής με την Άντζη Λουπέσκου
ΤΡΙΤΗ 9 ΝΟΕΜΒΡΙΟΥ
09:30 Από Μέρα σε Μέρα
17:20 Μπλακ Φόρεστ-ΝΕΑ ΣΕΙΡΑ
18:00 Βραδινό Δελτίο Ειδήσεων
19:05 Χάλκινα Χρόνια
20:05 Δράξασθε παιδείας με τον Πρωτοπρεσβύτερο πατέρα Ιωσήφ Παλιούρα
20:35 ΕΡΤ- Μηχανή του Χρόνου-Ευτυχία Παπαγιανοπούλου
21:30 Ελληνική Ταινία: Ευτυχία (2019)
ΤΕΤΑΡΤΗ 10 ΝΟΕΜΒΡΙΟΥ
09:30 Από Μέρα σε Μέρα
17:20 Μπλακ Φόρεστ-ΝΕΑ ΣΕΙΡΑ
18:00 Βραδινό Δελτίο Ειδήσεων
19:05 Χάλκινα Χρόνια
20:05 Οι Ταινίες της Εβδομάδας με την Τζίλα Ζυλυφτάρι
20:55 Ελληνική Ταινία: Ο Αριστείδης και τα Κορίτσια του (1964)
22:25 Ελληνική Ταινία: Άγριες Πλάκες στα Θρανία (1983)

ΠΕΜΠΤΗ 07:00 Γιάννης Ιωάννου **The Big Greek Breakfast.** 10:00 **Λίγο πριν το μεσημέρι** 13:00 **Τραγούδια από τον Ελληνικό Κινηματογράφο** 14:00 **Απογευματινή απόλαυση** 16:00 **Home-Run** 19:00 **Alternate #CommunityChest or #ThrowbackThursday** 21:00 **#ThrivingThursday 23:00 #ThursdayThoughts**
ΠΑΡΑΣΚΕΥΗ
07:00 **The Big Greek Breakfast** 10:00 **Λίγο πριν το μεσημέρι** 13:00 **Apogevmatini Apólafsi** 16:00 **Home-Run** 19:00 **One Man Show** 21:00 **#FridayFunday**
ΣΑΒΒΑΤΟ 07:00 **The Big Greek Breakfast** 10:00 **Λίγο πριν το μεσημέρι** 12:00 **Laiko Apogevma** 14:00 **Apogevmatini Apólafsi** 16:00 **#SaturdayShoutOut** 19:00 **#SaturdayStyle,** 21:00 **#SaturdayShowdown KYΡΙΑΚΗ** 07:00 **The Big Greek Breakfast** 10:00 **Children's Programme Followed by Church Broadcast From St J / 12 A / AA** 13:00 **The Cypriot Hour / Apogevmatini Apólafs** 16:00 **#WeekendWindDown** 19:00 **#SoothingSunday** 22:00 **#SundayFunday**
ΔΕΥΤΕΡΑ 07:00 **The Big Greek Breakfast** 10:00 **Λίγο πριν τη μια το μεσημέρι** 13:00 **Απογευματινή απόλαυση** 16:00 **Home-Run** 19:00 **#CommunityChest LGR's WISH [W.eekly I.nformation & S.upport H.our]** 20:00 **Live At The Greek** 23:00 **#Monday-Moods ΤΡΙΤΗ** 07:00**The Big Greek Breakfast** 10:00 **Λίγο πριν το μεσημέρι 13:00 Laiko Compoloi** 16:00 **Home-Run**, 19:00 **Scandalous** 22:00 **#TuesdayTunes**
ΤΕΤΑΡΤΗ 07:00 **The Big Greek Breakfast** 10:00 **Λίγο πριν το μεσημέρι** 13:00 **Απογευματινή απόλαυση** 16:00 **Home-Run** 19:00 **Alternate #CommunityChest or #WednesdayWisdom** 20:00 **#WednesdayWisdom** 21:00 **#WindDownWednesday**

ΕΛΛΗΝΙΚΕΣ ΤΑΙΝΙΕΣ ΑΠΟ ΤΟ HELLENIC TV

ΠΕΜΠΤΗ 4 ΝΟΕΜΒΡΙΟΥ 21:35 Οι Γενναίοι του Βορρά (1970). Πολεμική ταινία με τους Γιάννη Βόγλη, Πέτρο Φυσσούν, Ξένια Καλογεροπούλου, Λαυρέντη Διανέλλο Στην μεταπολεμική Μακεδονία οι Γερμανοί παρά τις υποσχέσεις τους παραχωρούν Θράκη και Μακεδονία στους Βούλγαρους. Ο πρόεδρος του χωριού Μανώλης Δεβετζής δεν θα προλάβει να αντιδράσει και θα πιαστεί αιχμάλωτος. Οι Βούλγαροι κομιτατζήδες, με αρχηγό τον Στεπάν Ράϊκο αρχίζουν τις θηριωδίες τους, ενώ ο αγώνας για την απελευθέρωση αρχίζει. **ΠΕΜΠΤΗ 4 ΝΟΕΜΒΡΙΟΥ 23:05 Ένας Γερμανός στα Καλάβρυτα (1970)**. Δραματική περιπέτεια με τους Άγγελο Αντωνόπουλο, Σπύρο Καλογύρου, Γιώργο Τζωρτζή. Ένας Γερμανός επιστρέφει μετά από χρόνια στα Καλάβρυτα, για να ξεθάψει ένα θησαυρό που είχε αφήσει την περίοδο της Γερμανικής Κατοχής. **ΠΑΡΑΣΚΕΥΗ 5 ΝΟΕΜΒΡΙΟΥ 21:25 Ο Αήττητος (1971)**. Κοινωνική ταινία με τους Αλέκο Αλεξανδράκη, Τασσώ Καββαδία και Δώρα Σιτζάνη. Μετά την αποφυλάκιση της, μια πονηρή τσιγγάνα αποφασίζει να εκδικηθεί τον εισαγγελέα που είχε ζητήσει την καταδίκη της, κλέβοντας τη μικρή του κόρη Ράζα. Ύστερα από χρόνια, η Ράζα θα γίνει λαϊκή τραγουδίστρια και θα οδηγηθεί στο εδώλιο της κατηγορουμένης, με συνήγορο τον αγαπημένο της Κώστα. **ΠΑΡΑΣΚΕΥΗ 5 ΝΟΕΜΒΡΙΟΥ 22:55 Γυναίκες Δηλητήριο (1993).** Κωμωδία με τους Σπύρο Παπαδόπουλο, Ηλία Λογοθέτη, Νάντια Μουρούζη, Κώστα Ρηγόπουλο και Άννα Κυριακού. Από την μία έχουμε έναν ήρεμο, πλούσιο ψυχίατρο με τακτική πελατεία τους όχι και τόσο νορμάλ ασθενείς του, αλλά και μια γραμματέα που υποτίθεται πως έχει θεραπευτεί από τη νυμφομανία. Από την άλλη έχουμε τον αδερφό του ο οποίος είναι προβληματικός στις σχέσεις του με τις γυναίκες –λόγω υπέρμετρης ευαισθησίας- και ουκ ολίγες φορές έχει αποπειραθεί να αυτοκτονήσει. **ΣΑΒΒΑΤΟ 6 ΝΟΕΜΒΡΙΟΥ 20:55 Ούχχου θκειά τζι αν Ήσουν Ξένη (1984).** Κυπριακή θεατρική κωμωδία με τους Ανδρέα Αργυρίδη, Αγγελική Φιλιππίδου, Νατάσα Μουσουλιώτου. Μεγάλες χαρές στο σπίτι του Βαρνάβα. Ο γιος του ο Μιχάλης γύρισε από την Αθήνα. Τελείωσε τις σπουδές του γιατρός. Η αδελφή του Μιχάλη, η Μαρουλλού είναι και εκείνη με τις χαρές της. Η θεία τους η Παρασκευού που τους μεγάλωσε σαν παιδιά της από τότε που η αδελφή της και μητέρα τους πέθανε, είναι και εκείνη με τις χαρές της. Ο Μιχάλης γύρισε αρραβωνιασμένος μαζί με μια Αθηναία, την οποία έφερε μαζί του, η οποία όμως βρίσκει τους Κυπραίους χωριάτες, μπανάλ. **ΣΑΒΒΑΤΟ 6 ΝΟΕΜΒΡΙΟΥ 22:45 Το Κορίτσι του Λούνα Πάρκ (1968).** Μελόδραμα με την Αλίκη Βουγιουκλάκη, Δημήτρη Παπαμιχαήλ. Ο Αλέκος, πετυχημένος καρδιοχειρουργός, περνάει μια περίοδο κρίσης, μετά το θάνατο της γυναίκας του. Σ' ένα λούνα πάρκ θα γνωρίσει τη Μαργαρίτα, η οποία δουλεύει εκεί και θα εντυπωσιαστεί από τον αυθορμητισμό και την απλότητα της. Μετά από παρότρυνση του φίλου του Νίκου αποφασίζει να την πλησιάσει, αλλά δεν της αποκαλύπτει όμως ότι είναι γιατρός. **ΚΥΡΙΑΚΗ 7 ΝΟΕΜΒΡΙΟΥ 21:30 Κρίμα Το Μπόι Σου (1970).** Αστυνομική περιπέτεια με τους Λάμπρο Κωνσταντάρα, Μάρω Κοντού, Ανδρέα Μπάρκουλη, Μίτση Κωνσταντάρα. Ο Μάριος είχε καταδικαστεί ως καταχραστής. Τη μέρα που αποφυλακίζεται συναντά τη Δανάη, η οποία του παραχωρεί μια βίλα κι ένα πολυτελές αυτοκίνητο με τον ισχυρισμό πως εκτελεί την τελευταία επιθυμία του μακαρίτη άντρα της, για λογαριασμό του οποίου έγινε η απάτη. **ΔΕΥΤΕΡΑ 8 ΝΟΕΜΒΡΙΟΥ 21:00 Ψύλλοι στ' Αυτιά (1979).** Θέατρο της Δευτέρας με τους Ντίνο Ηλιόπουλο, Νίκο Κάποιο, Ελένη Σανίου, Τάσο Ψωμόπουλο. Στο Παρίσι μιας άλλης εποχής, η Γκαμπριέλ, μετά από χρόνια οικογενειακής ευτυχίας, αρχίζει να αμφιβάλλει για την πίστη του συζύγου της, Βικτόρ-Εμμανουέλ και εκμυστηρεύεται την ανησυχία της στην παλιά της φίλη Λυσιέν. Το γαϊτανάκι της κωμωδίας αρχίζει να ξετυλίγεται όταν η Γκαμπριέλ και η Λυσιέν, για να «δοκιμάσουν» τον Βικτόρ, του γράφουν μια επιστολή κλείνοντας του ραντεβού σε ένα αμφιβόλου φήμης ξενοδοχείο. **ΤΡΙΤΗ 9 ΝΟΕΜΒΡΙΟΥ 20:35** Ντοκιμαντέρ της ΕΡΤ-Μηχανή του Χρόνου-Ευτυχία Παπαγιανοπούλου. Η πολυτάραχη ζωή μιας δασκάλας που γίνεται ηθοποιός στα μπουλούκια και στο θέατρο, μία ποιήτρια που γίνεται η μεγαλύτερη Ελληνίδα στιχουργός του λαϊκού τραγουδιού. Συνεργάζεται με όλες τις διάσημες μουσικές προσωπικότητες της χώρας. Ακολουθεί η βιογραφική της ταινία. **ΤΡΙΤΗ 9 ΝΟΕΜΒΡΙΟΥ 21:30 Ευτυχία (2019).** Μελόδραμα με την Καρυοφυλλιά Καραμπέτη, Κάτια Γκουλιώνη, Πυγμαλίωνα Δαδακαρίδη. Η ζωή της Ευτυχίας Παπαγιανοπούλου. Ένα κορίτσι, μικροπαντρεμένο, ταξιδεύει από το Αϊδίνι στην Ελλάδα με τη μητέρα και τις δύο της κόρες. Στο πλοίο του ξενιτεμού παίρνει απόφαση να μην αφήσει τη ζωή να την προσπεράσει, αλλά να τη ζήσει, όπως θέλει. Και τη ζει! Γράφει ακατάπαυστα σε ό,τι πιάνει το μελάνι, από χαρτοπετσέτες και κουτιά από τσιγάρα μέχρι υπόλοιπα λογαριασμών. **ΤΕΤΑΡΤΗ 10 ΝΟΕΜΒΡΙΟΥ 20:55 Ο Αριστείδης και τα Κορίτσια του (1964).** Κωμωδία με τους Ορέστη Μακρή, Μίρκα Καλατζοπούλου, Τόλη Βοσκόπουλο. Ο Αριστείδης Δελαπόρτας, χήρος καθηγητής, ζει με την οικονόμο Ευδοκία και τις τρεις κόρες του, τις οποίες έχει αναθρέψει με ηθικές αρχές. Γυρίζοντας εκτάκτως από μια επιθεώρηση σε γυμνάσια της επαρχίας, οργίζεται καθώς οι δύο κόρες του Λίζα και Χριστίνα έχουν διοργανώσει πάρτι και λαμβάνει αμέσως δραστικά μέτρα.

CHANNELBOX
YOUR LOCAL CHANNEL
HELLENIC TV ON FREEVIEW CHANNEL 271
Η τηλεόρασή σας να είναι SMART TV και να είναι συνδεδεμένη με το INTERNET τηλεφωνήστε στο 020 8292 7037
ΟΛΗ Η ΖΩΗ ΤΗΣ ΠΑΡΟΙΚΙΑΣ ΕΙΝΑΙ ΕΔΩ
Also availability on the ROKU stick, call Cytel UK on 0800 036 0078

ΑΘΛΗΤΙΣΜΟΣ

Σόλσκιερ: "Ο Ρονάλντο είναι για εμάς ό,τι ο Μάικλ Τζόρνταν για τους Μπουλς"

Ο Όλε Γκούναρ Σόλσκιερ αποθέωσε τον Κριστιάνο Ρονάλντο αμέσως μετά τη λήξη της αναμέτρησης της Μάντσεστερ Γιουνάιτεντ με την Αταλάντα, δηλώνοντας ότι ο Πορτογάλος σούπερ σταρ σημαίνει το ίδιο πράγμα για τους κόκκινους διαβόλους με ό,τι σήμαινε ο Μάικλ Τζόρνταν για τους Σικάγο Μπουλς. Ο Κριστιάνο Ρονάλντο έσωσε την παρτίδα για τη Μάντσεστερ Γιουνάιτεντ κόντρα στην Αταλάντα στο Μπέργκαμο, καθώς πέτυχε και τα δύο γκολ των κόκκινων διαβόλων, το ένα μάλιστα στο 90+2'. Ο Όλε Γκούναρ Σόλσκιερ σε δηλώσεις του αμέσως μετά τη λήξη της αναμέτρησης μίλησε με τα καλύτερα λόγια για τον Πορτογάλο σούπερ σταρ, για τον οποίο μάλιστα ανέφερε ότι είναι για τη Γιουνάιτεντ ό,τι και ο Μάικλ Τζόρνταν για τους Σικάγο Μπουλς. Αναλυτικά όσα ανέφερεο Σόλσκιερ για τον Κριστιάνο Ρονάλντο: "Ο Κριστιάνο για εμάς είναι ό,τι ο Μάικλ Τζόρνταν για τους Σικάγο Μπουλς. Κανείς δεν μπορεί να αμφισβητεί για τον χαρακτήρα αυτών των ποδοσφαιριστών. Απλά δεν τα παρατάνε, δεν ενδίδουν και συνεχίζουν. Έπρεπε να κάνουμε κάποιες αλλαγές, οι οποίες δούλεψαν".

Εντουάρντ Μεντί: Συνεχίζει τις... τρελές επιδόσεις του στην Τσέλσι

Ακόμα ένα ματς στο Champions League, ακόμα ένα clean sheet. Πέντε διαδοχικά παιχνίδια δίχως να παραβιαστεί η εστία των «μπλε». Ο Εντουάρντ Μεντί συνεχίζει με ταπεινότητα τις εκπληκτικές επιδόσεις του.

Η Σαουθάμπτον ήταν η μοναδική ομάδα που μέσα στον Οκτώβρη κατάφερε να σκοράρει εις βάρος των «μπλε» του Λονδίνου σε όλες τις διοργανώσεις, με τον Μεντί να μαζεύει τη μπάλα από την εστία του όταν την έστησε στην άσπρη βούλα ο Γουόρντ – Πρόους στο ματς πρωταθλήματος.

Ο Σενεγαλέζος τερματοφύλακας έχει πλέον πέντε σερί clean sheets σε όλες τις διοργανώσεις – στο παιχνίδι με τους «άγιους» στο LeagueCup έπαιξε ο Κέπα – και στο Champions League έχει συνολικά 12 ματς με ανέπαφη εστία, από τα συνολικά 12 που έχει αγωνιστεί.

Με τη φανέλα της Τσέλσι, από την ημέρα που αποκτήθηκε και έχει βγάλει ασπροπρόσωπο τον Πετρ Τσεχ που τον επέλεξε και εισηγήθηκε τη μεταγραφή, έχει μετρήσει πλέον 33 αναμετρήσεις δίχως να δεχθεί γκολ.

Ο λογαριασμός συνεχίζει ν' αυξάνεται και οι «μπλε» έχουν το κεφάλι τους ήσυχο έπειτα από αρκετά χρόνια... Ήρθε στο Λονδίνο και την Τσέλσι πέρυσι! Από τη πρώτη στιγμή έδειξε ικανός να πάρει θέση στο βασικό σχήμα και να κάνει τη διαφορά κάτω από τα γκολπόστ. Ο Εντουάρντ Μεντί δικαίωσε όλους όσους τον πίστεψαν με πρώτο και καλύτερο τον Πετρ Τσεχ. Τον άνθρωπο που έπεισε τον Ρομάν Αμπράμοβιτς πως αξίζει να επενδύσει τα χρήματά του στον Σενεγαλέζο τερματοφύλακα.

Με τον Τόμας Τούχελ ο Εντουάρντ Μεντί έχει εκτοξεύσει τη φήμη του. Είναι ο Κέρβερος μπροστά από την εστία της Τσέλσι. Ο άνθρωπος που κάνει τα πάντα για να τρυπήσει το ταβάνι του. Ο μύθος του συνεχίστηκε να γράφεται και στην Σουηδία. Η Τσέλσι πέρασε νικηφόρα από το Μάλμε επικρατώντας με 1-0 της τοπικής ομάδας για την 4η αγωνιστική της φάσης των ομίλων του Champions League. υτό ήταν το πέμπτο συνεχόμενο παιχνίδι που ο Μεντί καταφέρνει να κρατήσει απαραβίαστη την εστία του. Το σερί ξεκίνησε από το παιχνίδι με την Μπρέντφορντ. Εκεί ο Σενεγαλέζος πραγματοποίησε μαγική εμφάνιση σταματώντας με εκπληκτικές επεμβάσεις τους αντιπάλους του. Η συνέχεια έλαβε χώρα στο Λονδίνο και στο πρώτο παιχνίδι με τη Μάλμε. Μια εύκολη νίκη στην οποία ο ίδιος δεν χρειάστηκε να επέμβει ιδιαίτερα. Ακολούθησαν οι επικρατήσεις με Νόριτς και Νιούκαστλ ενώ χθες το… γλυκό έδεσε με το μηδέν και στη Σουηδία.

Το τρομερό στατιστικό του Μεντί

Ο Εντουάρντ Μεντί είναι αυτή τη στιγμή δικαίως στη λίστα με τους καλύτερους τερματοφύλακες. Ο Αφρικανός έχει δουλέψει σκληρά και επιβραβεύεται παιχνίδι με το παιχνίδι. Η Τσέλσι έχει πετύχει διάνα έχοντας στο ρόστερ της ένα διαμάντι που κάνει τη διαφορά στην εστία της.

Η Μάντσεστερ Σίτι «επεκτείνεται» ποδοσφαιρικά στη Ρωσία

Λίγες εβδομάδες μετά τη συμφωνία PIF-Νιούκαστλ, μια νέα συμφωνία θα μπορούσε να εμφανιστεί στην ευρωπαϊκή ποδοσφαιρική οικονομία.

Όπως αναφέρει το Sports.ru, η City Football Group, η εταιρεία χαρτοφυλακίου που κατέχει τη Μάντσεστερ Σίτι και άλλους συλλόγους σε όλο τον κόσμο, βρίσκεται σε προχωρημένες διαπραγματεύσεις για την εξαγορά του 20% της Σπαρτάκ Μόσχας.

Εάν η συμφωνία ολοκληρωθεί, η Σπαρτάκ θα μπορούσε επομένως να γίνει μέρος της χρονομεριστικής μίσθωσης που ανήκει στον αγγλικό σύλλογο, που βρίσκεται υπό τη διοίκηση των Ηνωμένων Αραβικών Εμιράτων.

Από τις διάφορες συναντήσεις που έχουν ήδη γίνει με τους Μοσχοβίτες διοικητικούς παράγοντες προέκυψε ότι τελικά το όνομα της ομάδας δεν θα άλλαζε. Η διαπραγμάτευση, υπογραμμίζει ο καθηγητής Σιμόν Τσάντγουικ, ειδικός της γεωπολιτικής ποδοσφαίρου στο Emlyon Business School της Λιόν, προσπαθεί να ενισχύσει τους στρατηγικούς δεσμούς μεταξύ της Ρωσίας και των Ηνωμένων Αραβικών Εμιράτων. Αυτοί οι δεσμοί υπογραμμίστηκαν με την αποστολή στη ρωσική πρωτεύουσα, στην οποία πρωταγωνίστησε ο πρόεδρος της Σίτι Καλντούν Αλ-Μουμπάρακ.

Ένα άλλο στοιχείο αφορά τη μετεγκατάσταση των ρωσικών επιχειρήσεων της Etihad Airways, του κύριου χορηγού της Σίτι, στον τερματικό σταθμό C του αεροδρομίου της Μόσχας, Πούσκιν, λίγα χιλιόμετρα μακριά από το στάδιο της Σπαρτάκ.

Τέλος, υπάρχει η φιγούρα του Σεργκέι Σισκάρεφ, ιδρυτή του τμήματος χάντμπολ του ρωσικού συλλόγου, τον οποίο επέλεξαν τα Εμιράτα ως σημείο αναφοράς στην εξερεύνηση ευκαιριών στον Αρκτικό Ωκεανό.

Μαινόμενος ο Γιάννης Αντετοκούνμπο στο No4 του NBA, στο No1 ο Τζάκσον Χέιζ

Ο Γιάννης Αντετοκούνμπο συνδύασε για ακόμα μία φορά θεάμα και ουσία και χάρη σε ένα δυναμικό κάρφωμα κέρδισε την θέση του στο Top-10 του NBA Μόνιμος θαμώνας των Top-10 του NBA, ο Γιάννης Αντετοκούνμπο κέρδισε ακόμα μία παρουσία στο VIDEO με τις κορυφαίες φάσεις της βραδιάς, κατακτώντας την 4η θέση χάρη σε ένα θεαματικό κάρφωμα στον αγώνα με τους Πίστονς, με την κορυφή να ανήκει πάντως στον Τζάκσον Χέιζ των Πέλικανς.

Ο Αντόνιο Κόντε νέος προπονητής της Τότεναμ

Η Τότεναμ ανακοίνωσε την πρόσληψη του Αντόνιο Κόντε μετά την απομάκρυνση του Νούνο Εσπίριτο Σάντο.

Ο Ιταλός προπονητής επιστρέφει στην Πρέμιερ Λιγκ μετά την παρουσία του στην Τσέλσι με την οποία κατέκτησε το πρωτάθλημα τη σεζόν 2016-17. Σύμφωνα με τα ρεπορτάζ, ο Κόντε υπέγραψε για τους επόμενους 18 μήνες με όρο επέκτασης της συνεργασίας του με τον λονδρέζικο σύλλογο και μετά το 2023.

Οπως αποκάλυψε ο αγγλικός Τύπος, ο 52χρονος Ιταλός τεχνικός θα θα εισπράξει περίπου 17 εκατομμύρια ευρώ για τον επόμενο ενάμιση χρόνο, ενώ η διοίκηση των «σπιρουνιών» του υποσχέθηκε πως θα έχει στην διάθεση του 176 (!) εκατομμύρια ευρώ για να ενισχύσει την ομάδα με μεταγραφές της αρεσκείας του.

Προβεβλημένοι σύνδεσμοι

Λίβερπουλ – Ατλέτικο Μαδρίτης με 0% γκανιότα, Σούπερ Ειδικά Στοιχήματα και Ενισχυμένες Αποδόσεις στο 3-0, 2-2, 1-2! Όροι & προϋποθέσεις |21+

Paris Masters: Αποκλεισμός στο διπλό για τον Τσιτσιπά

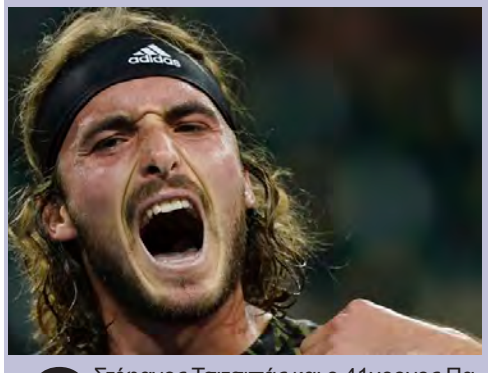

Ο Στέφανος Τσιτσιπάς και ο 41χρονος Πακιστανός παρτενέρ του, Αϊσάμ Ουλ-Ακ Κουρέσι, ηττήθηκαν με straight sets από τους "γηπεδούχους", Μπενζαμέν Μπονζέ και Άρθουρ Ρίντερνεχ, αποχαιρετώντας πρόωρα τη διοργάνωση.

Μετά από 88 λεπτά παιχνιδιού, οι δυο Γάλλοι επικράτησαν με 7-6(3), 6-4 και προκρίθηκαν στους "16" του θεσμού, όπου θα βρουν απέναντί τους, το No8 δίδυμο του ταμπλό (Μαρσέλο Μέλο/Ιβαν Ντόντιγκ).

Τσιτσιπάς και Κουρέσι αγωνίστηκαν για πρώτη φορά μαζί μετά τον Σεπτέμβριο του 2020, όμως δεν κατάφεραν να συνδυάσουν την επανένωσή τους, με νίκη. Αυτήν ήταν η 6η ήττα τους ως δίδυμο (2-6), αλλά πρώτη χωρίς να κερδίσουν set.

PARIKIAKI

THE NEWSPAPER OF THE CYPRIOT COMMUNITY IN THE UK | THURSDAY 4 NOVEMBER 2021 | EST. 1974 | ISSUE 2439 | ENGLISH SECTION PAGES 17 - 26

Cyprus allocates €500m to address climate change

Cyprus will allocate more than €500 million by 2026 to policies to tackle climate change, President Nicos Anastasiades told the 26th UN Climate Conference (COP26) in Glasgow on Tuesday, as he pledged the country's support to the declaration to combat deforestation.

The summit started on Sunday, bringing together world leaders to accelerate action towards significantly cutting global emissions to reach net zero by 2030 and cap global warming at the 1.5-2 degrees Celsius maximum set out by the Paris Agreement six years ago.

Despite these goals, "there is no sign that we are growing back greener," he said, as global temperatures continue to soar while the world experiences "heat waves, devastating fires and deforestation, increased water scarcity, droughts, floods and extreme weather patterns."

This is why the summit "can and should prove to be the historic milestone" in efforts made to address the above "in a way that is fair, efficient and transparent, whilst maintaining solidarity towards vulnerable countries that will be severely affected," he added.

In this regard, Anastasiades said Cyprus fully endorses and supports the initiatives and declarations of COP26 on halting deforestation, on the transition to coal-free power, on accelerating transition to 100 per cent zero emission cars, as well as the US initiative on methane use.

Co-signed by over 100 countries including Cyprus, the Glasgow Leaders' Declaration on Forest and Land Use pledges to halt and reverse deforestation and land degradation by the end of the decade, underpinned by $19 billion in public and private funds to invest in protecting and restoring forests.

"Forests matter to me and to my country because forests, forest-based sector, biodiversity and sustainable land use are an essential part in our transition to a modern, climate neutral and resource-efficient economy," Anastasiades said in a video message.

He added that the commitments and actions proposed in the declaration will deliver "growing, healthy, diverse and resilient forests and ensure their significant contribution to our climate and biodiversity ambitions, thriving livelihoods in rural areas and beyond, and a sustainable forest bioeconomy."

He added that Cyprus endorses the declaration and is committed to working collectively towards the goals it has set out while also promoting sustainable development.

Beyond the declaration, the president said that Cyprus remains fully committed to take all necessary measures to reach Paris Agreement and EU targets, with the aim of achieving a 55 per cent reduction in greenhouse gas emissions by 2030 and carbon neutrality by 2050.

To this end, he said Cyprus will allocate €500 million by 2026 for the adoption of new policies promoting the use of cleaner fuel such as natural gas and renewable energy sources, and the promotion of necessary investments in relevant areas of transport, agriculture, industry, land use and forestry and waste management.

The president acknowledged that as a small country, Cyprus' contribution to world climate goals is limited, which is why it seeks to enhance regional cooperation, especially considering "the Mediterranean and Middle East is classified as a global 'climate change hot-spot.'"

Cyprus has therefore undertaken the initiative of developing a Regional Action Plan involving more than 240 scientists from the wider region, as well as various international organisations who are already preparing policy recommendations, measures and specific solutions.

Once the scientific portion of the action plan has been finalised, Anastasiades added, Cyprus will hold a cabinet meeting and invite leaders to a summit that will initiate "appropriate coordination and monitoring mechanisms for the implementation of our commitments."

"We are compelled, and people expect from us, to take on urgent action to address climate change and I am certain that you will agree with me that the time to act is upon us. Our vision should be none other than to look to the future with optimism and to use climate challenge as an opportunity to proudly demonstrate what all countries, what humanity can achieve when we join forces," he finally said.

"I have no doubt that by decisively cooperating and acting together, with unity and greater urgency, we will be able to overcome the dire consequences of a warming planet and bring forward the necessary changes for a sustainable future."

AKEL organises anti-corruption rally

Hundreds of protesters rallied in Cyprus on Saturday against corruption scandals swirling around the government after the Cypriot president was mentioned in the Pandora Papers.

Around 2,000 people gathered for the anti-government demonstration in the capital Nicosia, organised by the main opposition party, AKEL.

The far-reaching Pandora Papers journalistic investigation, released earlier this month, found links between companies in offshore havens and over 300 high-level politicians and public officials around the world, including more than a dozen serving heads of state and government.

Protesters called on the "corrupt" ruling conservative government led by Cypriot President Nicos Anastasiades to resign.

According to the investigation, it appears as "a key offshore go-between for wealthy Russians."

The firm allegedly helped Russian billionaire and former senator Leonid Lebedev "conceal ownership of four companies by listing law firm employees as owners of Lebedev's entities."

Lebedev fled his home country several years ago after being accused of embezzlement, according to the probe.

Anastasiades, twice elected president since 2013, has denied any wrongdoing and said he welcomes any investigation into his finances.

He said he took no active role in the law firm's affairs after becoming leader of the conservatives DISY party in 1997.

Last year, Cyprus scrapped a lucrative passports-for-foreign-investment scheme amid corruption allegations and pressure from Brussels.

"Enough is enough," AKEL leader Stefanos Stefanou told the rally.

He said the Mediterranean island, a member of the European Union, had become a "laughing stock" compounded by the Pandora Papers revelations.

"For years, clouds have been gathering, until today's storm broke out," Stefanou said.

A law firm founded by President Anastasiades, Nicos Chr. Anastasiades and Partners, is named in the Pandora Papers.

A damning public inquiry said that over half of more than 6,700 passports issued under the scheme were granted illegally, amid a due diligence vacuum and insufficient background checks.

One of the largest ever global media investigations, the Pandora Papers involved more than 600 journalists who together analysed some 11.9 million documents from financial services companies around the world.

Deputy chief medical officer warns of difficult Christmas

Christmas may be difficult as the Covid-19 pandemic is not over, England's deputy chief medical officer warned on Wednesday, urging people to behave with caution and come forward for booster shots.

Britain reported 293 deaths from Covid-19 on Tuesday, the highest daily figure since March, and there have been an average of around 40,000 new cases each day in recent weeks.

Prime Minister Boris Johnson lifted restrictions in England in July, and has said he plans to cope with Covid over the winter by relying on vaccinations rather than mandating masks or lockdowns.

"Too many people believe that this pandemic is now over. I personally feel there are some hard months to come in the winter and it is not over," Jonathan Van-Tam told BBC TV, adding that behaviour and the uptake of booster shots would determine how tough winter would be.

"Christmas and indeed all of the darker winter months are potentially going to be problematic."

Johnson has cited Britain's success in the initial vaccination rollout as he lifted restrictions, but a slower rollout of boosters means that for many vulnerable people, immunity could be waning.

The Scientific Advisory Group for Emergencies (SAGE) has said that taking action now could reduce the need for tougher measures later.

Jeremy Farrar, director of Wellcome, said he had stepped down from SAGE to focus on his work at the health charity, but added the situation was still worrying.

"The Covid-19 crisis is a long way from over," he said in a statement.

"The high levels of transmission seen in the UK remain concerning, but I stepped down as a participant of SAGE knowing ministers had been provided with most of the key science advice needed over the winter months."

NEWS

US approves Pfizer vaccine for 5-11 year olds and begins swift rollout

The United States has approved the Pfizer/BionNTech jab for 5-11 year olds as it moves swiftly to enter the next stage of its vaccine rollout.

Hospitals, schools and clinics across the country were all poised to begin offering jabs to the children as soon as the announcement was made.

The children will be given one-third of a normal dose with special kid-sized needles.

They will be offered two of these smaller doses the usual three weeks apart and be required to wait two more weeks before they have full protection.

A Pfizer study of 2,268 children found the vaccine was almost 91% effective at preventing symptomatic Covid-19 infections.

The US Food and Drug Administration examined 3,100 vaccinated kids in concluding the shots are safe.

Top government medical advisor Dr. Anthony Fauci said recently the Delta variant meant children infected and transmit "just as readily as adults do" when justifying the need to vaccinate a group who are rarely severely affected by Covid-19.

Since the pandemic began in the US at least 94 children aged 5 to 11 have died from Covid-19, more than 8,300 have been hospitalised and over 5,000 have developed a serious inflammatory condition linked to the coronavirus.

The US as a whole has recorded almost 750,000 deaths from Covid-19.

The announcement of the approval will likely be of interest to governments around the world who have only approved the jab for people aged 12 and over.

The UK approved the Pfizer vaccine for people aged 12 and over in September, many months later than other advanced nations.

The US government has promised to provide enough vaccines for the nation's 28 million children.

Pfizer said it expects to make 19,000 shipments totalling about 11 million doses in the next several days, and that millions more will be available to order on a weekly basis.

The city of Chicago said they expected to have nearly enough vaccine in just the first week for nearly half of its 210,000 school-aged children, and many more doses later on.

US President Joe Biden marked the decision, describing it as a "turning point."

He said: "It will allow parents to end months of anxious worrying about their kids, and reduce the extent to which children spread the virus to others.

"It is a major step forward for our nation in our fight to defeat the virus."

More than five million people around the world have now died in the coronavirus pandemic.

The data from Johns Hopkins University, which has been tracking the outbreak, also shows more than 246 million COVID-19 cases have been reported.

It comes less than two years into the crisis, with coronavirus cases reported in more than 210 countries and territories since the first cases were reported in Wuhan, China, in December 2019.

The virus is now the third leading cause of death, after heart disease and stroke.

All countries removed from UK's travel red list

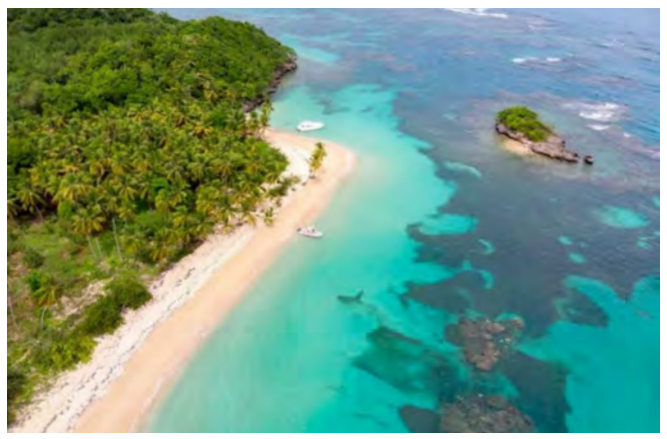

The final seven countries on the UK's red travel list have now been removed, ending the need for people to quarantine in a hotel.

Colombia, Dominican Republic, Ecuador, Haiti, Panama, Peru, and Venezuela were the only countries that remained on the red list - but as of 4am on Monday (1 November) they were taken off it.

This means people will no longer need to spend 11 nights in a quarantine hotel when they arrive in the UK - a requirement that came with a cost of £2,285 for adults.

However, Transport Secretary Grant Shapps has said the red list category will remain in place as a "precautionary measure to protect public health" and the government is "prepared to add countries and territories back if needed, as the UK's first line of defence."

Announcing the decision last week, he said the government would keep "several hundred" hotel rooms available as a "prudent" step.

"We don't want to have to reset up the system from scratch if a particular concern was seen in a particular country and we wanted to be able to have quarantine as a mandatory facility," he added.

"So we're just keeping those on standby, but actually we won't be using them."

The hotel quarantine policy was introduced in February as part of measures to reduce the risk of arriving travellers infected with Covid-19.

Since then, more than 200,000 people have spent time in a quarantine hotel in England.

But the system has been blamed for contributing to UK travel firms struggling to recover from the pandemic.

At the time of the announcement, the head of the Business Travel Association, Clive Wratten, said: "The removal of all countries from the red list is appreciated. However, the lurking threat of further introductions to this list and the continued existence of quarantine hotels means that it does not give travellers the confidence that they need."

Since Monday, the government also recognises coronavirus vaccines for arrivals from more than 30 new countries and territories including Peru and Uganda. This takes the total of countries on that list to 135.

Earlier in October, the UK's travel restrictions were simplified with the removal of the "traffic light" system and amber list countries, meaning there were only red list countries and the rest of the world.

People arriving in the country from non-red list locations, who are fully vaccinated or under 18, do not need to complete a pre-departure Covid test, a test on the eighth day of arriving, or isolate for 10 days at home.

UK Cypriots to protest outside Turkish Embassy

On 15th November 2021, UK Cypriots will be protesting outside the Turkish Embassy in London from 7-8pm to call for a free, united Cyprus and to demand the end of Turkey's ongoing occupation.

The annual protest, organised by the National Federation of Cypriots in the UK, takes place on the tragic anniversary of the illegal 'Unilateral Declaration of Independence (UDI)' by the illegal regime in the occupied areas of Cyprus.

The protest takes place this year as Turkey and Turkish Cypriot leader Ersin Tatar have repeatedly called for the permanent partition of Cyprus and for the termination of talks towards a reunification solution.

Commenting on the importance of this year's protest, Federation President Christos Karaolis said, "It's vital that our community shows up outside the Turkish Embassy to make our calls for a free, united Cyprus heard because in light of Turkey's increasingly aggressive and provocative behaviours towards Cyprus. I urge everyone in our community to make the effort to be outside the Turkish Embassy on Monday 15th November."

Protestors will be calling for:

- A free, united Cyprus
- The reversal of the illegal 'Unilateral Declaration of Independence (UDI)'
- The end of Turkey's occupation of 37% of the island and 57% of its coastline
- The withdrawal of the occupying Turkish troops
- The end of the outdated system of guarantees that has failed Cyprus in the past

Time: 7-8pm

Location: Opposite the Turkish Embassy in London, 43 Belgrave Square, London, SW1X 8PA

Nearest Tube station: Hyde Park Corner (Piccadilly Line)

PARIKIAKI

CONTACT US

Email
english.section@parikiaki.com
greek.section@parikiaki.com

Telephone
020 8341 5853

Marketing & Sales
marketing@parikiaki.com

Find Us
www.parikiaki.com

Parikiaki Ltd
Cypriot Community Centre,
Wood Green, London N22 5HJ

Parikiaki Haravgi (UK) Ltd
Registered at the PO as a newspaper

@parikiaki @parikiaki @parikiaki @parikiaki

ΑΣΤΥΝΟΜΙΑ 1999

Metropolitan Police Service
Greek & Cypriot Association

- Thinking about a career in the Police?
- Do you want to know about the MET's polices and how we work?
- Not sure if you should speak with the police about a non-urgent matter?
- Need to speak to a Greek speaking member of the Police for advice?

The Metropolitan Police Service Greek & Cypriot Association (MPSGCA) was formed over 20 years ago and we are here to support our communities and our members.

We can help - Call or Email us.
Follow us on social media and visit our website for further information.

t: 07825 106 845 e: mpsgca@met.police.uk

Scan with smart phone

www.mpsgca.org

COMMUNITY

Let's help Jo Georgiou fight cancer

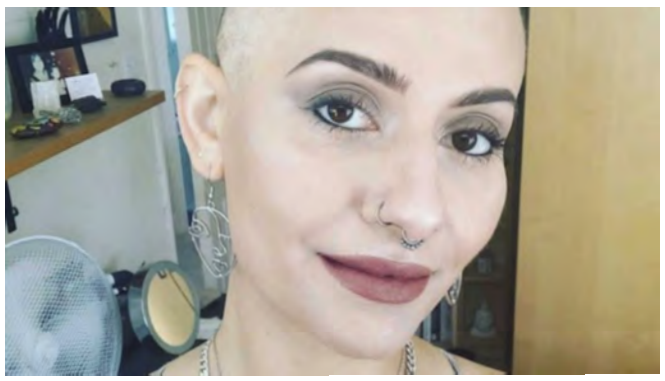

Thirty-one-year-old UK Cypriot Jo Georgiou, currently has Stage 4 Synovial Sarcoma, a rare and very aggressive cancer. The cancer started on her right thigh near her knee and has metastasised in her lungs and chest. She began chemotherapy treatment on 31st August 2021 with six cycles over five months. There is a possibility to continue chemotherapy and begin radiotherapy in 2022. However, the outcome is uncertain, and it is anticipated that she will need further treatment which will not be available on the NHS.

Jo applied to be part of the Spearhead trial, but was rejected due to the incompatibility of her blood type. Radiotherapy will be an option, but this will only control rather than reduce, and other options are privately funded.

Trials include immunotherapy, Foghorn Trial and proton beam therapy, with will cost upwards of £100,000. She will also still need amputation to prevent any further spreading after she has undergone all her oncology treatment, and for a realistic prosthetic leg, you are looking at a minimum of £10,000.

Jo's sister, Elena Georgiou, has started a GoFundMe page in the hope that Jo will have enough money to pay for treatment and get her life back. Any donation will be HUGELY appreciated – please visit **https://gofund.me/104ae302**

Any money unused will be donated to the Sarcoma charity to make other families' lives easier going through this horrendous situation.

Synovial Sarcoma is a cancer that can come from different types of soft tissue, such as muscle or ligaments. It is often found in the arm, leg or foot, and near joints such as the wrist or ankle. Only about 1 to 3 individuals in a million people are diagnosed with this disease each year. It can occur at any age, but it is more common among teenagers and young adults. The exact cause isn't clear. In most cases there is a genetic link change in which parts of chromosomes switch places, but what prompts this change is unknown. In Jo's case, the doctor presumes it was due to injury.

You can follow Jo's journey on instagram: https://www.instagram.com/jogiou__/

A Concert of Christmas Joy at St. Sophia Cathedral

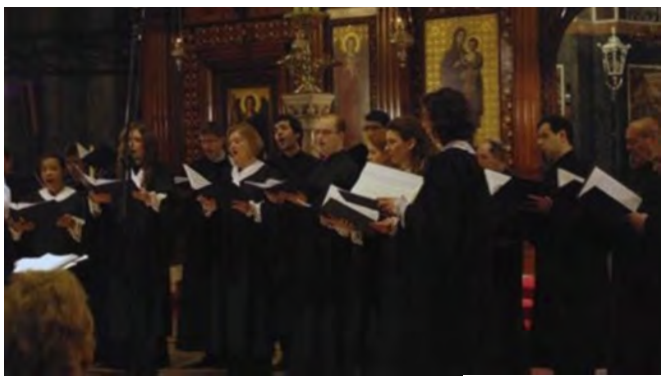

A Concert of Christmas Joy, graciously hosted by the Greek Orthodox Cathedral of Divine Wisdom (Hagia Sophia, W2 4LQ) is a 3 Choir Christmas Concert by the historic Hagia Sophia Cathedral Choir, directed by Mr. Costas Manoras; the wonderful Archdiocesan School of Byzantine Music Choir, directed by Rev. Fr. Joseph Paliouras; and the renowned London Community Gospel Choir, directed by Mr. Bazil Meade. It will take place on Thursday 2 December 2021, 7pm - 8.45pm and is generously sponsored by the Christos Lazari Foundation.

Join us for a very special evening concert celebrating the joy of Christmas and the diversity of musical traditions honouring the Incarnation of God the Word in our historic Cathedral. Come be lifted into the miracle of Christmas by hearing centuries-old hymns, festive carols, and modern praises from various parts of our world. Come celebrate with us the richness of diversity under them gleaming mosaic dome of our place of worship. Be taken back into time by the Byzantine chanting and be uplifted by the fragrant incense. Get a glimpse how it was like centuries ago, yet while presently enjoying how wonderful it is for the community to dwell together in unity. Enjoy the sense of fellowship, solidarity, and celebration by the culmination of Byzantine, European, and Gospel musical traditions, while pondering on the miracle of the Nativity of Christ. Celebrate the fact, "that God became man, so that man may become god." Above all, spend your evening with us in prayer and in the spirit of deep gratitude and heart-warming charity as we celebrate this Season of Giving.

ALL ARE WELCOME to this complimentary Christmas Concert, however, due to limited seating in the Cathedral, you MUST BOOK your ticket in advance online at www.eventbrite.co.uk/e/christmas-concert-a-concert-of-christmas-joy-tickets-203037248877

For those that are unable to attend in person, the concert will be livestreamed via the Cathedral's YouTube Channel.

Nepomak UK AGM to be held on 5 December

Nepomak UK is pleased to announce that we will be holding our Annual General Meeting (AGM) on 5th December 2021 from 12pm in North London (venue to be confirmed closer to the time).

At this AGM, members of Nepomak UK will be electing a new National Executive Committee consisting of 22 members. Once elected, the NEC will convene immediately to elect a new Executive Office (EO) consisting of President, Vice-President, General-Secretary and Treasurer. The Executive Officers must be a member of the NEC.

In accordance with clause 16.4 of the Nepomak UK constitution: Nepomak UK members wishing to stand for the 22 elected positions on the NEC or EO must submit in writing, their name, address and date of birth, to reach the Executive Secretary of the National Federation of Cypriots in the UK by 4.00pm, Sunday 7th November 2021 (email: andreas.karaolis@cypriotfederation.org.uk).

Nepomak UK members are advised to submit a 200-word explanation as to why they want to be on the NEC and a 400-word explanation as to why they want to be an Executive Officer.

Members of Nepomak UK must be between the ages of 18 and 30, have at least one parent or spouse of Cypriot origin and be permanent residents of the United Kingdom. Members of Nepomak UK must also be signed up to our website at https://nepomak.org/signup/.

At the AGM, Nepomak UK will also be planning an event calendar for 2022. If you want to get involved with the organisation and creation of new and exciting events for the Cypriot youth, we encourage you to attend and get to know our members.

For any questions regarding Nepomak UK or the proceedings of the AGM, please email uk@nepomak.org.

Debut book by Costantia Manoli based on experiences growing up in London

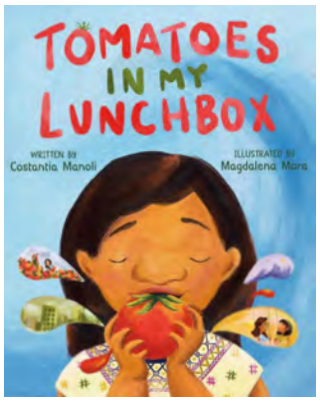

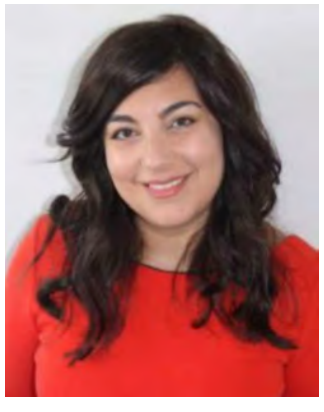

UK Cypriot Costantia Manoli has written her debut book *Tomatoes in my Lunchbox* which is a quiet story that follows the emotional journey of the displaced child in a new environment. This displacement manifests itself most clearly in the difficulty others have with the pronunciation of her name. Through a series of subtle encounters with a new friend, our protagonist starts to feel more at home in her new surroundings as she makes her mark and learns to appreciate her own unique background and diversity.

Other published works (poetry) include PNR Journal, 100 Words of Solitude (Rare Swan, 2021) and Larnaca The Anthology (Armida, 2021).

Costantia Manoli was born in London; her parents are from Lympia in Cyprus. She attended Walker Primary School, the American Academy in Larnaca, Cyprus and then received a Fulbright Scholarship and went to Lafayette College in Easton, Pennsylvania USA, for the first year of undergrad, before transferring to Leeds University to complete her BA in English Language and Literature.

She has an MA in Fine Art from Northampton University. She also got another Fulbright scholarship as a teacher and taught at Stanford University, Palo Alto, California USA on the FLTA programme.

Costantia now lives in Cyprus here she has taught English language and literature and is involved in lots of bicommunal work.

She is married to Andrew Rumfitt from England and has two daughters: Alana-Rose, aged seven, and Melissa Rae, aged five.

Costantia says *Tomatoes in my Lunchbox* is not strictly autobiographical, *"it is based on my experiences of growing up in London with a very Cypriot name, and of course, of my mum putting whole tomatoes in my lunchbox!"*

She added, *"I'm working on the second picture book now – I cannot say too much about it at this stage, but it will be about Cyprus!"*

Tomatoes in my Lunchbox is available for pre-order from www.bookdepository.com, www.amazon.com, www.barnesandnoble.com and after its release (June 2022) in all good book stores!

COMMUNITY

A Bigger Boat: Drunk and disorderly on the set of *Jaws*

(Theatre review:
The Shark is Broken, by Ian Shaw and Joseph Nixon)

"Anyway, we delivered the bomb."
— Quint, "Jaws"

Steven Spielberg has only made one good film. Jaws, in 1975. Bridge of Spies (2015) is pretty decent, granted. The rest is hogwash. But Jaws is spectacular. And it's got nothing to do with the shark.

Jaws is a version of Henrik Ibsen's play 'An Enemy of the People'. In the play, a doctor warns the town council, and the citizens, that their water is poisoned. Nobody listens. He's a lone voice. Hence, the Chief of Police Martin Brodie in Jaws.

Forty five years after Jaws was released to a stunned audience, a play about its making has hit the theatre. It started as a sell-out Edinburgh Fringe play, and has now transferred to the West End, at the Ambassadors Theatre in Covent Garden. The characters are the triumvirate of Robert Shaw as salty sea-dog Quint, Richard Dreyfus as marine biologist Hooper, and Roy Scheider as Brodie come together to make this landmark film. The play follows their trials at the hands of drink, drugs and a robotic shark on the set that keeps breaking down.

Alfred Hitchcock had a name for a plot device that nobody cares about, but drives the narrative. He called it "The McGuffin". The secret papers, the magic formula, the keys to the kingdom, the blah blah blah - the "who cares what it is?" thing that creates drama, tension, dialogue and action. So the shark is the McGuffin. (*McGuffin* comes from a story about two men on a train. One man says, 'What's that package up there in the baggage rack?' The other answers, 'Oh, that's a McGuffin'. The first one asks, 'What's a McGuffin?' 'Well,' the other man says, 'it's an apparatus for trapping lions in the Scottish Highlands.' The first man says, 'But there are no lions in the Scottish Highlands,' and the other one answers, 'Well then, that's no McGuffin!').

We are more transfixed by Brodie, Quint and Hooper – bickering, betting, fighting, singing, beating their chests – playing games of one-upmanship.

The scene is Martha's Vineyard, an island south of Cape Cod in Massachusetts, in 1974. The shooting on set of Jaws has stalled. The film's lead actors are stuck on a boat, at the mercy of a faulty mechanical co-star. Awash with alcohol and ambition, three hammered sharks argue about who's character is the real hero of the film.

Ian Shaw, the co-writer, also stars as his father Robert Shaw. The likeness is incredible. Liam Murray Scott plays Richard Dreyfuss, and Demetri Goritsas (from Black Mirror) plays Roy Scheider. The play reveals the hilarious behind-the-scenes drama on one of Hollywood's biggest blockbusters.

Scheider and Dreyfuss are in awe of Shaw – his acting chops honed on the respectable stage of Shakespeare and Pinter. Dreyfuss aspires to this, but has to go through his neurotic, New York Jewish schtick, Hollywood years, and drugs. This film will launch his career. Shaw wants to be taken seriously as a writer, and the play anchors around his own "Indianapolis" speech that he wrote for the film.

They ask each other what they're doing next. Dreyfuss is doing an alien film with Spielberg: "Close Encounters". Scheider is going to do William Goldman's 'Marathon Man'. He'll play an FBI agent.

"Why do I always get cast as a cop?", he moans.

"It's your face, Roy," says Shaw tenderly, "you have a look of incorruptibility."

It's a fun night. Go and see it. It's on until mid-January 2022.

James Neophytou

Sir Stelios donates £15k to Glass Door Homeless Charity

Sir Stelios Haji-Ioannou and the Stelios Philanthropic Foundation are delighted to support Glass Door Homeless Charity for the third year running.

Close to its UK headquarters at Thurloe Square, the Foundation donates £15,000 towards Glass Door's Winter's Night Shelter, offering a large number of guests accommodation through churches across West and South West London and some hostel room accommodation, as well as providing hot food to all in need.

Lucy Horitz, CEO Glass Door Homeless Charity said, "Thank you very much to Sir Stelios and to all the trustees for the generous donation. We feel so blessed to have committed donors like Stelios Philanthropic Foundation, who recognise the increasing importance of the work that we do at Glass Door. These are more challenging times than ever before for people with nowhere to sleep but the streets, as well as for us in providing the support they need. Your donation will help us to transform lives this winter."

Based in London, Glass Door coordinates the UK's largest network of open-access services for people affected by homelessness. During the Covid-19 pandemic, new services were launched to ensure people experiencing homelessness could safely stay in individual rooms and had access to food and support to move beyond homelessness. Before the pandemic, Glass Door ran emergency winter shelters in partnership with churches in West and South West London. Year-round, people find advice and support to end their homelessness through trained caseworkers based at partnering drop-in centres.

Their shelters save lives, and their support services help change lives. Their vision is a world where no one has to sleep on the streets of London.

GRAPEVINE

Andrea Georgiou

Cypriot Smurf gears up for live UK comedy shows!

Comedian and social media sensation Peter Kypri has arrived in the UK, ready to take to the stage as Cypriot Smurf and his alter ego Souvlaki!

His comedy show *The Tourist* will be performed at The Grove Wilmslow in Manchester on 15 November, at the Cypriot Community Centre in Wood Green, north London on 20 November, and at The Estia, Midlands Greek & Cypriot Association in Birmingham on 28 November.

Limited tickets now available for all three shows so if you haven't got yours yet, what are you waiting for?!

Guaranteed to have you falling out of your seats in laughter, the comedy nights will be a mixture of humour, music and much more, with an appearance from the Cypriot God himself, Souvlakis…oh, and someone will be getting married!

Doors open at 8.00pm, show starts at 8.30pm. Food and drink will be available. Over 18s only.

Secure your tickets now by visiting https://ti.to/cypriot-smurf/the-tourist-live-comedy-show

Peter was born in England and now living in Cyprus. For the past six years, his video skits about Cypriot and Greek stereotypes have gone viral, having been shared countless times on social media, and his YouTube channel now boasts over 14k subscribers!

Follow @CypriotSmurf on YouTube, Twitter, Facebook, Instagram and Tik Tok. Website: www.cypriotsmurf.com

Mariah Carey announces release of new festive single

The Queen of Christmas is officially back! Mariah Carey has announced the release of a brand-new festive single, *Fall In Love At Christmas,* featuring US singer Khalid and gospel choir director Kirk Franklin.

The track is out this Friday (5 November) as the countdown to the most wonderful time of the year kicks off.

Posting a small teaser on her Twitter account, the song sounds like a laid-back, R&B-influenced pop tune.

Fans can also purchase the single in a limited edition CD, complete with three different versions of the song.

In 2020, after 26 long years, Mariah's modern festive staple *All I Want For Christmas Is You* finally hit Number 1 on the UK's Official Single Chart.

Strictly's Giovanni in tears as he makes history with Rose Ayling-Ellis

Strictly Come Dancing pro Giovanni Pernice was overcome with emotion on Saturday as he and dance partner Rose Ayling-Ellis made history on the show.

The 31-year-old Sicilian was in tears as he and *EastEnders* star Rose received a perfect score of 40 from the judges for their tango to *Shivers* by Ed Sheeran.

It was the highest score of the series so far and also the earliest that the mark of 40 has been awarded in the show's history.

As the scores came in, the pair screamed and hugged.

Giovanni, who already held the record as the top scoring pro dancer for Halloween on the BBC dance contest after joining the show in 2015, then placed his face in his hands and sank to his knees as he took in what the moment meant.

The show's official Twitter announced: *"The first 40 of the series for Rose and Gio and the earliest 40 ever in the history of #Strictly! Giovanni is STILL the King of #Halloween."*

The pair could go on to win the coveted Glitterball when the final is due to be screened on December 18.

LANDLORDS WANTED
URGENTLY IN ALL THE BOROUGHS OF LONDON
0% COMMISSION
PROFESSIONAL TENANTS WITH REFERENCES
NO LETTING FEES
NO MANAGEMENT FEES
ADVANCED PAYMENTS
GUARANTEED RENT PAYMENTS
NO HIDDEN COSTS
VAROSI ESTATES LTD
FOR FURTHER DETAILS CONTACT
OUR FRIENDLY & EXPERIENCED TEAM
176 TOLLINGTON PARK,
LONDON N4 3AJ
T: 020 7263 8100 F: 020 7686 8080 E: info@varosimanagement.com
www.varosilettings.com
OEA Ombudsman letting agents

ECONOMY

ONCOVER INSURANCE

ADVERTISING FEATURE

Insurance making sense...

Oncover Insurance Services Ltd is regulated by the Financial Conduct Authority

How many 'covers' can your restaurant cope with?

Andy Patikis

Most business owners will tell you that a business can live or die by its reputation. This statement is rarely better embodied than in the case of a successful restaurant.

Even someone new to the world of running a restaurant would surely agree that a restaurant attracts its customers based on a reputation of quality food, served in a stylish setting, and with exceptional customer service.

It is no wonder then that restaurant owners invest heavily in interior design to create the right ambiance, installing top of the range equipment and employing highly skilled staff before the doors even open. So by the time the first customers cross the threshold, much time, effort and money has already been expended to ensure everyone has the best possible experience.

After all the careful planning; what if the unexpected should happen? What if some unforeseen incident sees the restaurant facing a huge bill that could result in the doors shutting for good?

That is where restaurant insurance comes in to play. Although it might not be one of the first things a budding restaurateur thinks of when setting out on their Michelin-starred journey, it should be a top priority for the protection of the business.

Why is restaurant insurance so important?

Even high profile, well-established restaurants make mistakes that end up costing them financially. Some well-known examples include:

A three Michelin-starred restaurant faced a barrage of complaints, and costly no-win-no-fee claims from some 240 customers, after a severe outbreak of norovirus. Unbeknown to the restaurant, the oysters they served had been handled by a member of kitchen staff who had been infected with norovirus and it spread like wildfire. Luckily for the restaurant, its insurer was there to pick up the compensation bill.

In another case, a well know top-rated Italian restaurant found itself in deep trouble after serving normal pasta to a diner with coeliac disease. Despite alerting the management to her gluten intolerance when booking the table, the menu advertising the pasta meal as gluten-free and the assurances of the member of waiting staff, less than an hour after eating the woman suffered and extreme reaction and was rushed to the hospital.

Many apologies were issued by the restaurant but the authorities obviously thought this was not enough and it was subjected to a hefty legal bill. Although there would certainly have been reputational harm done to the restaurant, the insurer was once again there to cover the costs and fees incurred allowing the restaurant to continue running.

These cases might be rare but hopefully, illustrate that even establishments with the very highest standards can suffer the unforeseen.

Could your restaurant survive thousands in legal fees and damage rewards? Can you take the risk and not protect your business with the right insurance? JMP are experts in food industry insurance and can provide specialist covers for pubs, restaurants and cookery schools.

Whether you are running a Michelin-starred restaurant, a takeaway, pub, café or cookery school there are certain covers you should consider to adequately protect your business including:

Public Liability – if a customer is injured at your premises, and you are found to be liable, you could be facing a personal injury compensation claim and other costs. Public Liability cover will provide you with a first line of defence, and meet the compensation costs if you are found to be responsible.

Product Liability – covers claims that relate to the products you sell, such as food poisoning claims.

Employers' Liability – if you have employees, you are required to have this by law. This cover will protect you if an employee injures themselves during the course of their employment, and will pick up the compensation awarded as a result.

Business Interruption – if your premise had to shut temporarily following a major incident such as a fire or flood, this cover would protect your income whilst you were unable to trade as a result of an insured event. It can provide cover for additional expenses such as staff wages that you would still have to pay.

Loss of Licence – providing protection for your business following loss of your liquor licence for reasons beyond your control.

Deterioration of Stock – if your freezers stop working due to a power cut or breakdown, this cover provides financial protection for damaged stock and perishables.

Give us a call on 0207 691 2409 to discuss your insurance requirements and how we can help protect your business.

David Astburys

The estate agents with honesty at their core

How to reduce the Inheritance Tax you pay on your property

George Sifonios

Inheritance tax can be a sensitive and hot topic as many believe that the money you inherit has most likely already been taxed once, and should therefore be free of tax once it is passed on. However, inheritance tax is a reality many of us will have to face at some stage in our lives, and even if the inheritance we receive comes in the form of a property, it is by no means exempt. That said, there are some ways to avoid paying inheritance tax or reduce what you pay.

What is Inheritance Tax?

In a nutshell, Inheritance Tax (IHT) is the tax paid on the estate of someone who has died. This includes all your money, property and possessions. IHT is charged at 40% of whatever is over your IHT threshold.

Not everyone pays IHT, though. The nil rate band (NRB) is £325,000. So, if the total value of your estate is below this, you won't pay anything. Additionally, if you leave everything above the NRB threshold to a spouse/civil partner or an exempt beneficiary, such as a charity, you will not pay IHT.

What is the Nil Rate Band and how does it work?

If the entire value of your estate amounts to more than the NRB threshold of £325,000, then anything over this may be liable for 40% tax! For example, if your estate is worth £700,000 and the threshold is £325,000, you will be charged 40% on the £375,000 that your estate value goes over the threshold. So, your estate will be taxed £150,000. That is £150,000 that will go to the taxman rather than your family, friends or chosen charity.

How much is Inheritance Tax in the UK?

The nil rate band is currently fixed at £325,000 and has been frozen at that amount until at least the 2025/26 tax year. When a spouse or civil partner passes away, their unused NRB can be passed on to the surviving partner, potentially doubling the NRB to £650,000. This is known as the transferable nil rate band (TNRB).

The RNRB is additional to the NRB and TNRB. To be eligible for the RNRB, you must leave your home to your children or grandchildren directly. With the NRB and RNRB you could have a combined allowance of up to £500,000. Because of the ability to transfer your allowance to the living spouse/partner, the total potential IHT allowance would be £1,000,000.

How to avoid Inheritance Tax on property in the UK

Leave your home to your spouse - The most effective way of avoiding inheritance tax on property is leaving your home to your surviving spouse in the first instance. Homeowners do not pay IHT on property left to a surviving spouse. This way, if you'd like to eventually leave it to children, stepchildren or grandchildren after your surviving spouse passes away, you have a combined RNRB tax allowance of £350,000. This is explained in more detail below.

With the RNRB mentioned earlier, homeowners are entitled to an extra £175,000 tax allowance if their home is left to their direct family. Like the NRB and TNRB, the RNRB is transferable to a spouse if you pass away, making it a £350,000 allowance. So, as a homeowner, you can rest assured that your home can be left within the family without the worry of IHT causing unnecessary expense.

There are restrictions on claiming the RNRB, such as if your estate exceeds £2 million or the property is left on trusts, so it is worthwhile planning carefully to secure the valuable relief wherever possible.

Gift to charity - This is a popular way of keeping below the threshold. In addition, if you gift 10% of your estate to charity, you will be charged a reduced IHT rate on the rest.

Life Insurance that covers your Inheritance Tax - This is an indirect but effective way of covering the tax bill when your life insurance pays out. This will mean that you can leave your estate to your loved ones without concern over IHT bills. Always ensure that your life insurance policies are written in trust. If not, they will be classed as part of your estate value and taxed at 40%.

Pension investments - Money in a pension is generally IHT-free. They are also relatively easy to pass on to beneficiaries after your death. This can be complicated as there may be taxes to be paid when the beneficiary wants access to the funds, so it is important to ask for advice before doing so.

Gift excess income - To prevent money from building up in your bank account as you get older and spend less, give monthly gifts out of income - which are IHT-free - to your beneficiaries. You are also entitled to gift £3,000 per year and a small gift relief of £250 per person. Out of your capital.

When you are considering estate planning it is important to get the right advice, the team at David Astburys Estate Agents in Crouch End can be trusted to give you honest and transparent advice for your individual situation. Contact them on 020 3000 6787 for guidance on how to save or avoid inheritance tax.

www.davidastburys.com

Film Reviews

George Savvides

FILM OF THE WEEK

Spencer

Pablo Lorrain, the acclaimed Chilean director, began his illustrious career with home-grown political dramas like TONY MONERO, NO, THE CLUB and NERUDA before he turned his attention to international figures a couple of years ago with his Oscar nominated JACKIE. Now he focuses on Princess Diana in this brilliantly scripted film by Steven Knight, who sets the action at Sandringham Estate in Norfolk during Christmas.

At the start, Jonny Greenwood's sad, sombre, uneasy jazz music sets up the tone of what's to come as well as Diana's inner turmoil most effectively as she drives through the countryside struggling to find her way to Sandringham. She is like a bird without wings trapped in a hostile world as her marriage to Charles is falling apart.

Kristen Stewart is sensational as the vulnerable and totally isolated Princess, whose only comfort is the love and care for her two sons. She delivers a heart-breaking performance and manages to convey deep emotions with just a glance or a slight gesture. She is well supported by a strong cast that included Sally Hawkins as Maggie her loyal dresser and Timothy Spall as Major Alistar Gregory, the man in charge of keeping an eye on Diana's uncompromising behaviour.

An art movie and a crowd pleaser in equal measure! An instant classic!

Eternals

A change of direction for Chloe Zhao, the Oscar winning filmmaker of NOMADLAND. Zhao established herself as a true visionary with lyrical films like THE RIDER and SONGS MY BROTHER TAUGHT ME before her Oscar glory and now she was probably made an offer from Marvel Comics she couldn't refuse.

A superhero adventure about a group of aliens from planet Olympia who have been living on Earth for thousands of year in order to protect the humans from the Deviants. The action moves from present day to prehistoric years where this group of superheroes never miss an opportunity to fight these evil creatures. Salma Hayek is Ajak, the leader of the Eternals who chooses the fearless Sersi (Gemma Chan) as her natural successor, a decision that causes friction amongst the group…

The eclectic cast is led by Gemma Chan, who makes a suitably elegant and resourceful Sirsi. She puts her current life with lover Dane (Kit Harrington) on hold until she fixes pending issues from her past regarding fellow Eternal Ikaris (Richard Madden).

It is an enjoyable adventure even though it is overlong and feels repetitive at times. My favourite bits are the flashback sequences and the hilarious Bollywood style scenes with Kumail Nanjiani as Kingo.

The Card Counter

An intriguing, intelligent film from Paul Schrader with a career defining performance from Oscar Isaac. He plays William Tell, a former special ops soldier, who, following a ten year prison sentence, reinvents himself as a professional gambler. But demons from his past soon begin to haunt him…

It is a smart, complex film superbly written and directed by the great Schrader who, like his previous FIRST REFORMED, examines themes of redemption, guilt and personal catharsis. Isaac carries the film magnificently and is well supported by Tiffany Haddish, recently seen in HERE TODAY and by Tye Sheridan, who first emerged as an excellent child actor in films like MUD and JOE nearly ten years ago. Food for thought!

Bull

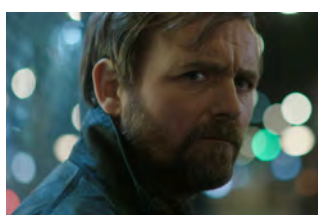

A violent crime thriller cleverly written and directed by Paul Andrew Williams - his best film since his outstanding debut LONDON TO BRIGHTON.

Bull (Neil Maskell) is hungry for revenge against his old gang members who left him for dead some time ago before taking away his young son. Bull is now let loose following a ten year absence and like a bull in a china shop he will stop at nothing on his way to total destruction…

The acting is strong especially by Maskell in a rare leading role and by David Hyman as the brutal gang boss. Williams' intriguing screenplay plays with time and keeps one guessing until the final shocking sequence.

Men Who Sing

Dylan Williams was prompted to make this lovely documentary after he received a message from his father Ed that he was selling the family home. Ed is now 90 and his only solace after his wife's death is his choir practice and soon enough Dylan arrives on the scene from Sweden with his camera. He captures these honourable men rehearsing before they enter a major contest in Ireland but most importantly their joy for life and friendship.

A love poem to his dear father Ed -a deeply moving and satisfying experience!

Highway One

Writer/director Jacklyn Bethany sets the action of her amicable film in rural California. It is New Year's Eve and Anna (Marie Botha) is hosting a party but when an old friend from high school turns up unexpectedly it is time for new revelations…

The action is almost continuous and first appearances are deceptive. It works thanks to Bethany's assured direction, careful characterisation and decent performances from a talented young cast.

The Nowhere Inn

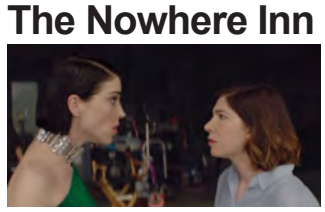

Annie Clark, A.K.A as musician St Vincent, joins forces with her friend Carrie Brownstein in order to film a backstage documentary about her tour and music.

It is a fun premise and is stylishly directed by first time filmmaker Bill Benz who mixes real life with fiction to great effect.

An unpredictable adventure which works well thanks to Clark's luminous presence and her winning chemistry with her friend and collaborator Brownstein.

Any feedback is welcome: georgesavvides@hotmail.co.uk

Theatre Reviews

Game of tropes

Barney Efthimiou

Mist permeates the air, Halloween is approaching and centre stage stands a scarecrow with a pumpkin head. The spook factor increases as the head menacingly twists round to reveal the face of evil. **The Legend of Sleepy Hollow (Yvonne Arnaud Theatre)**, Washington Irving's short story adapted by Philip Meeks is an odd experience that left me confused, neither tricked nor treated .

An 18th century tale, it is set in the town of Sleepy Hollow. The oddball locals are spinning tales of legends and unsightly entities. Truth or nightmare? Enter Ichabod Crane to become the town teacher. While quickly finding friendship with the town patriarch Baltus Van Tassel and his spirited daughter Katrina, his presence is not wholly welcome. Crane harbours his own dark secrets and soon events take a turn. The show has its moments, just not enough in its two hours to make it a gripping experience. Jake Smith's direction seems to be caught between the devil and deep blue sea neither going for full on gore and ghastliness or more tongue in cheek black humour.

The atmospheric telling of the story is a clever conception, executed with impressive physicality by the cast who at times looked as though they were battling an obstacle course on a snakes and ladders' board. Up they went, down they went, carts pushed here, ladders climbed there, the busyness sometimes becoming overbearing. The dancing, let's call it choreographed moves, random chanting and shadow puppetry, are tropes that have been overused in many a stylised horror story. Nonetheless, the cast are strong and committed with the always impressive Wendi Peters excelling as Mariette Papenfuss, the town's wise woman and Sam Jackson also puts in a good shift as Crane. I imagine the gothic story is a better read and where the highlight that is the headless horseman has more impact on the page than stage.

From theatre to classical music the **Philharmonia** concert at the **Royal Festival Hall** titled ***Music for Reflection and Hope*** was an eclectic programme featuring contemporary and choral. The first half did little to inspire my musical juices apart from the Vaughan Williams' *Fantasia on a theme of Thomas Tallis.* Conversely Fauré's *Cantique de Jean Racine* opened up part two and filled the hall with a wonderful sound. The final pièce de résistance was Fauré's Requiem. Consisting of five movements, *Introit* and *Kyrie*, *Sanctus, Pie Jesu, Agnus Dei,* and *In Paradisum*, the composer distilled some of the most beautiful melodies he ever composed Into this one piece. The Bach Choir with soloists Katy Hill (soprano) and Gareth Brynmor John (baritone) sang with composure and grace, injecting passion and gravitas where required and the Philharmonia, under conductor David Hill played with beautiful nuance.

The other concert, again at the **Royal Festival Hall**, was one man and a grand piano. This was **Stephen Hough**, described as a polymath and a national treasure. That's as may be. What I learned, in a programme simply called ***Chopin and Schumann***, is that this is one incredible pianist. Schumann's *Kreisleriana, Op.16* was remarkable in composition and its capriciousness. The various Chopin pieces required lightness of touch where there was a singular melodic line and extraordinary speed and control on the more complex ones. Yet it was Hough's own Partita for piano which demonstrated his astounding virtuosity. The shouts of "bravo" have rarely been more deserved.

THE LEGEND OF SLEEPY HOLLOW - www.tiltedwigproductions.com

PHILHARMONIA CONCERTS - www.philharmonia.co.uk

LIFESTYLE

Samsara's Top Tips on Fitness, Nutrition, Beauty and Lifestyle

Samsara

Let it go

I often speak of being happy, and wellbeing topics, however, many seem to disregard the fact that to really be happy, one has to use the ability of letting go. By letting go of past actions of others, and oneself, in order to move on into the present, allows us to live in the current moment and enjoy the now. How can one enjoy the now moment if hanging onto all the bitterness moments of the past and bad behaviour of others or oneself.

Many of us have been entangled in upsetting relationships, be it with family members, friends or those with romantic involvement. It is difficult to continue as normal when hurtful words have been spoken that cannot then be retracted, or heart-breaking actions have occurred that cannot be reversed. The choice is either to just accept it happened as it cannot be changed, learn from it and make a decision as to whether you can accept it happened, and/or forgive the bad behaviour that you were unhappy with. At least you know where you stand with those people after they have behaved in such an unsavoury manner.

Accepting and forgiving are not quite the same, as you may feel some things are actually unforgivable, but you can accept that it actually happened. You can still choose to continue a friendship or relationship, but be cautious and aware of the possibility of their future behaviour.

I personally choose to continue polite friendship with friends, loved ones or family, whenever possible of course after disappointing behaviour, and just be aware. I will however choose to stop communication or a friendship completely, only if I feel they are toxic individuals and my well-being is disrupted, or my life is in danger with those particular people.

With most argumentative people, annoying conversations on the phone, or in person, can be kept to a minimum comfortable level and dropped with a goodbye, to speak another time when required, and when both parties have calmed down on whatever the subject matter in causing grief.

Being hurt by family members can be quite soul destroying in itself, as they are related and often we expect more of them, along with a major part of that unconditional love that goes with it. We try to be a little more forgiving, and our boundaries are often pushed to the extreme, however when our lives or health are at risk, I would personally still choose to step back and see those family members only when absolutely essential or even not at all if necessary.

With friends - being upset and or offended by them can also be upsetting, as our expectations are high of them, in that they should behave in a certain manner, however in reality, all our morals and standards vary and this can cause a problem when they act in a manner that is not to our own standard or liking. We can resume a friendship if we wish to and proceed with caution, now with a clearer vision of another's capabilities.

With a loved one - being betrayed or hurt by a partner can be even more heart-breaking when you have given your all, and there is now lost trust with disheartening behaviour. What may be acceptable for one may not be for another, as we all have different tolerance levels. However accepting that none of us are perfect, how many chances should we give, and for what behaviour, is all down to our own decision and also reflects own self-worth and respect.

I personally believe that even with those we have had an intimate relationship with, if it isn't and has never been toxic in any way, and have parted purely because of outgrowing one another and or it just didn't work, why can't you still just be civilised and be friends? It isn't a difficult one really. Take sex out of the equation and ask yourself: would you still like this person as a friend, have they been good to you? If the answer is yes, then you let the romantic partnership go and just keep the friendship, especially if that person always looked out for you and truly wants the best for you, and you want the same for them. It is called being mature and with good heart.

Loving someone unconditionally means exactly that, you still love them, no matter what! So even if you don't particularly agree or like their behaviour, you still love and care for them and will do your best and just be there for them, whatever their own choices and decisions are in life.

It's easier to hold grudges, be bitter and resentful, but it really doesn't do you any favours. It just holds you back in life. Being able to 'let it go' allows for inner growth, to focus on what you need to do to live in the present moment and become who you really are. You can take on challenges, overcome them and allow for new growth in all you do. Look ahead with open heart and open mind!

Love and Sparkles,

Samsara x

www.samsarabellydancer.co.uk
Facebook: Samsara Kyriakou

Cooking with Loulla Astin

Μαρμελάδα Μόσφιλο / Azarole Jelly

Mosphila / Μοσφιλα, known as Azarole or Hawthorn in the UK, are yellow or orange reddish berries from a Mediterranean variety of the Hawthorn plant. They grow wild in Cyprus. We used to collect the fruit in Autumn and make one of the best and loved jelly/jams with a deep amber colour.

Technically, it's not a jam, it's a jelly made with the liquid that the Mosphila are boiled in. My mum used to give us the boiled fruit to eat sprinkled with sugar; the cooked fruit tastes like a cross between rose petals, apples and pears with a caramel taste.

This beautiful aromatic jelly was traditionally offered at Cypriot engagement parties and weddings.

It is available in all supermarkets in Cyprus or Cypriot shops in the UK.

Ingredients:

1 kilo Mosfila (Azarole)
Juice of ½ lemon + extra
Sugar, as much it will take

Method:

Rinse the fruit, throwing any that are no good. Place in a large pan, cover completely with approximately 3 litres cold water, add the juice of half a lemon and bring to the boil. Then simmer until fruit is very soft - it may take up to 2 hours.

Line a large colander with two layers of muslin (cheesecloth) and set over a large deep bowl or saucepan. Ladle the fruit into the colander and let it strain for few hours. Do not press or squeeze the cheesecloth otherwise the jelly will become cloudy.

Measure the liquid and put into a large pan - for every 600ml (1 pint) of juice you need 500g (1lb) sugar, or to each cup of juice you need 1 cup of sugar. Bring it slowly to a simmer, stirring until sugar dissolves.

Boil rapidly without stirring until setting point is reached, you can tell that the setting point has been reached because the liquid will begin to froth at the top - it could take up to 20-25 minutes, or until it shows on sugar thermometer 220f- 105c, then it is ready.

Another way to test it if you don't have a sugar thermometer is to pour a little jelly into a very cold saucer, one that has been in the freezer for 30 minutes, leave for 30 seconds, then push with your finger, if it wrinkles then it is set, if not, cook for a little longer. Mix in the juice of half a lemon.

Pour warm into sterilised jars and seal immediately.

Follow Loulla on Facebook: www.facebook.com/groups/1250641761674966

SPORT

Michael Yiakoumi

Cypriots worldwide
A directory of who's who

FOLLOWING THE PHENOMENAL SUCCESS OF GREEK CYPRIOTS IN THE UK AND WORLDWIDE WHOS WHO WE ARE PROUD TO ANNOUNCE THE BRAND-NEW EDITIONS IN THE MAKING!

The book will be a snapshot of the UK and Worldwide Cypriot Community today and a celebration of what their achievements Outside their homeland and greater potential that awaits them in the future.
Entrants are now being invited for the new editions of the UK Cypriots and Cypriots Worldwide who's who!

For more info go to www.cypriotsworldwide.com or email: info@cypriotsworldwide.com

Cypriots in the UK
A directory of who's who

Community Football Round Up

On Wednesday, St Panteleimon were magnificent against a pro side in Brentford FC B in the first round of the Middlesex Senior Cup. Their goal scorers were Roberto Katsikas and Alexander Michaelides.

Neil MacFarlane's Brentfords side created a host of chances on the night and there were two goals in each half as Max Haygarth and Joe Adams netted early whilst Nathan Young-Coombes and Wraynel Hercules added goals later in the game.

St. Panteleimon continued to fight and they got another goal to make it 4-2 five minutes from time when a long ball over the top found Courtney Massay and he fired first time from distance over Winterbottom's head in what was a very well taken goal.

On Saturday they beat Beckenham Town; they won 1-0 in the first round of the Cherry Red Records Premier Cup and the scorer was Courtney Massayl. This Saturday they are at home to the league leaders Hanworth.

New Salamis are confidently on a high and are continuing on another winning run with vital result beating Arlesey Town. Harrison Georgiou scored first from a Fred cross and 2nd goal was scored from Fred from a Ryan Hervil corner. They are now in fifth position and nine points behind the league leaders Leighton Two FC and five games in hand in the Spartan South Midlands League Premier.

Kazaiah Sterling scored twice from close range as Potters Bar Town overcame Haringey Borough 2-0 in the FA Trophy 3rd Qualifying Round at the LA Construction Stadium.

New signing for Haringey Borough Andronicos Georgiou had a good performance one stance was when Hafed Al Droubi produced a magnificent save to push Georgiou's wicked strike wide of the post just minutes after the restart. He also produced a cracking effort from the best part of 30 yards out, but Al Droubi responded with a huge save at the start of the second half.

Leyton Orient trounced Hartlepool 5-0. Orient opened the scoring after 20 minutes through a fierce strike from Aaron Drinan outside the Hartlepool box. Orient did made it 2-0 after 35 minutes. Hartlepool got caught out in their own half after having just been awarded a free-kick, Orient won possession and found Smith on the edge of the box slotting the ball under Mitchell to double Orients advantage. The O's made it three when Drinan found James who stuck it first time inside the Pools penalty area to make it 3-0 and finish the game as a contest.

Orient continued to dominate the second half and almost got their fourth goal of the afternoon through Dan Kemp. A brilliant through ball by Hector Kyprianou found Kemp in the box but was left with little options and forced a smart save from Mitchell at a tight angle.

Orient did get their fourth ten minute when Drinan looped the ball over Mitchell from 25-yards. Hartlepool did get an effort on target late on as David Ferguson hit a strike from the edge of the box which Vigouroux caught with ease. Straight down the other end, Orient put the final nail in Hartlepool's coffin as Aaron Drinan completed his hattrick. Smith's header at goal hit the post and fell nicely Drinan on the goal line who simply tapped in his third of the day.

Barnet followed up Tuesday's impressive away victory with another three points at The Hive London – winning 2-1 against Aldershot Town in the Vanarama National League.

In the 17th minute, Edser picked up the ball just inside the Bees' half and carried it towards goal before letting fly towards the bottom corner. In the 27th minute the deadlock was broken. After the attack looked to be over, Adam Marriott got to the byline and crossed the ball back into the box towards Kian Flanagan.

The Bees' No. 16 got to the ball first, ahead of his marker, to smash the ball into the centre of the net from close-range.

After a tense restart, the Shots levelled the score when Kinsella whipped in an out-swinging cross from a deep free-kick.

Reiss Greenidge cleared only as far as Mo Sylla who rifled the ball into the top corner from just inside the penalty area.

With only four minutes to go, the Bees' did find a winner. Flangans' in-swinging corner was headed away by Mikael Ndjoli but only as far as Rob Hall. The 28-year-old composed himself, took a touch, and struck the ball into the top left corner from the edge of the box, leaving the Bees to gain three points live on the BT Sport cameras. The result pushes the Bees up the table.

KOPA League

Omonia against Panathinaikos 0-0 at half time with both teams having chances and being evenly matched.

Omonia scored first from a mistake by the Panathinaikos defence and Omonia forward Kyri Georgiou grasping the opportunity shooting from the right of the box into the far corner to give his team the lead.

Panathinaikos were pushing for the equaliser and wasted many chances until the 83rd minute when Serge managed to squeeze a perfectly waited pass through a strong defensive unit in which Alie latched onto and unleashed a powerful shot to level the score 1-1.

Komi Kebir beat Pantel 2-1 but made it difficult for themselves as they were coasting at 2-0 with an early goal from Alex Georgiou who went past the keeper and slotted home, followed by a 30 yard distance shot goal from Mike Melanarkitis.

Pantel reduced the score in the second half when Chris Spyrou sneaked inside the box to score.

League leaders Olympia beat the bottom of the League team Nissi 10-0 scorers were 4 Alfie Bartram, 2 Furlonge, George Yianni, Andrew Alkiavades, Elia and Ollie.

Apoel beat Ryfield in the LFA Sunday Trophy Second Round 15-2 their scorers were Inarhu Martin 1, Jack Lane 5, Michael Spencer 3, Jonathan Spencer 2, George Lutaaya 3, Chambi 1.

Pantel v Komi Kebir

Fixtures

Friday, 5 November
Premier League
Southampton v Aston Villa 8:00 PM Sky Sports
Cyprus Football League
Apollon v Doxa
Paeek v Olympiakos
Saturday, 6 November
Premier League
Manchester United v Manchester City 12:30 PM Sky Sports
Brentford v Norwich City 3:00 PM
Chelsea v Burnley 3:00 PM
Crystal Palace v Wolves 3:00 PM
Brighton & Hove Albion v Newcastle United 5:30 PM BT Sport
FA Cup First Round
Leyton Orient v Ebbsfleet United 3pm
Isthmian Premier
Haringey Borough v Margate 3pm White Hart Lane, London N17 7PJ
Spartan South Midlands League
Dunstable v New Salamis
Combined Counties Premier
St Panteleimon v Hanworth Villa 3pm Enfield FC, Donkey Lane, Enfield, EN1 3PL
Cyprus Football League
Apoel v AEL
Aris v AEK
Sunday, 7 November
Premier League
Arsenal v Watford 2:00 PM Sky Sports
Everton v Tottenham Hotspur 2:00 PM
Leeds United v Leicester City 2:00 PM
West Ham United v Liverpool 4:30 PM Sky Sports
KOPA League
Komi Kebir v Apoel 10.00am Southgate School, Barnet EN4 0BL
Omonia v Pantel 11.30am Edmonton School, Enfield, EN1 1HQ
Nissi FC v Panathinaikos 12.00pm Enfield Playing Fields, Great Cambridge Road, EN1 3SD
Omonia Youth v Olympia 12.00 pm Enfield Grammar Parsonage Lane, Enfield, EN1 3EX
Cyprus Football League
Anorthosis v Pafos
Ethnikos Achna v Omonia

SPORT

Michael Yiakoumi

Premier League

Chelsea moved three points clear at the top of the Premier League after Manchester City lost 2-0 at home to Crystal Palace and Liverpool were held to a draw by Brighton & Hove Albion on Saturday.

Thomas Tuchel's Chelsea coasted to a 3-0 win at struggling Newcastle United with Reece James scoring twice before a Jorginho penalty wrapped up the victory. The West London club have 25 points from 10 games with Liverpool three points behind and champions City two further back.

City fell behind to a Wilfried Zaha goal in the sixth minute and had defender Ayeric Laporte sent off for denying Zaha a goal-scoring opportunity on the stroke of halftime. Conor Gallagher secured the surprise victory for Palace.

Liverpool, on a high after their 5-0 thrashing of Manchester United last Sunday, were brought back down to earth by a 2-2 draw with Brighton at Anfield. Jordan Henderson and Sadio Mane put Juergen Klopp's side in control but Zambian midfielder Enock Mwepu brought Brighton back into the game with a delightful long-range effort that sailed over Liverpool goalkeeper Alisson Becker. Brighton gained the upper hand after the break and drew level in the 65th minute when Leandro Trossard side-stepped his marker and drove a low shot past Alisson.

Arsenal's good run of form continued with a 2-0 victory at Leicester City thanks to goals from Gabriel and Emile Smith Rowe.

Cristiano Ronaldo was the inspiration behind an excellent United display,against Tottenham winning 3-0

Solskjaer is not out of the woods yet, but Ronaldo made life much more comfortable for his boss with a sublime far-post volley from Bruno Fernandes' cross six minutes before the break, followed by a slide-rule pass to set up Edinson Cavani for a second after 64 minutes.

Marcus Rashford wrapped things up with a cool finish four minutes from time as Spurs fans erupted in fury against Nuno and their chairman Daniel Levy, with chants of "we want Levy out" echoing around the vast stadium.

Second-half goals from Raphinha and Rodrigo Moreno earned Leeds United a 2-1 win away at Norwich City in the Premier League on Sunday, keeping the visitors out of the relegation zone and the home side nailed to the bottom of the table after 10 matches.

Leeds stayed 17th on 10 points from as many games, three above 18th-placed Burnley, while promoted Norwich were left propping up the table on two points, still without a win.

Norwich levelled at 1-1when 19-year old defender Andrew Omobamidele rose above his markers to beat Leeds goal-keeper Illan Meslier with a towering header which went in off the underside of the bar.

West Ham United's Declan Rice scored a fine goal from distance as the rampant Londoners breezed past Aston Villa 4-1 in their Premier League clash at Villa Park on Sunday to pile the pressure on home manager Dean Smith.

The result was West Ham's third straight win in the league while it was the fourth consecutive loss for Villa, who are now just three points above the relegation zone. West Ham hit the front in the seventh minute when full back Ben Johnson cut inside from the right and fired a brilliant left-footed shot into the far corner. Jarrod Bowen almost doubled the lead minutes later from a rapid counter-attack before Villa equalised in the 34th through Ollie Watkins, who finished with aplomb following a reverse pass from Matty Cash.

West Ham, however, kept up the pressure and were rewarded when Rice restored their lead before halftime.

The home side's hopes of a comeback suffered a blow when Ezri Konsa was sent off almost immediately after the restart for impeding Bowen who was clear on goal. West Ham are fourth in the standings with 20 points — behind champions Manchester City on goal difference — after 10 games.

Tottenham appoint Conte as manager after sacking Nuno

Tottenham Hotspur have named Antonio Conte as manager until the summer of 2023, the Premier League club said on Tuesday, a day after sacking Portuguese coach Nuno Espirito Santo.

Former Chelsea and Inter Milan boss Conte seen here with our Michael Yiakoumi replaces Nuno, who was fired on Monday after 17 matches in charge, with Saturday's 3-0 home defeat by Manchester United in the league his final game with Spurs.

Conte, 52, had been out of work since May when he terminated his contract at Inter having been unhappy with their plans to reduce investment and cut costs shortly after leading them to their first Serie A title in 11 years.

"I am extremely happy to return to coaching, and to do so at a Premier League club Conte said in a statement.

Spurs had topped the Premier League standings in August under Nuno after winning their opening three games but are now ninth, 10 points behind leaders Chelsea after 10 matches and five points off the Champions League qualifying places.

Conte's first game in charge will be Thursday's Conference League group stage match at home to Vitesse Arnhem.

A former Italy coach, Conte will be tasked with reviving the fortunes of Spurs, who were Champions League finalists in 2019 but are now struggling in the third-tier Europa Conference League.

They sit third in their group, three points behind French side Rennes and two off Dutch team Vitesse, with win from three games.

Tottenham have been poor in attack this season, having scored nine goals in 10 league games, with key striker Harry Kane looking well below his est.

The England international, last season's Premier League Golden Boot winner with 23 goals, has scored once in nine league appearances this season.

Community Youth Football

Omonia Youth FC welcome their newest team

Omonia Youth FC's latest team – the Under 10 Gold

Omonia Youth FC welcomed a new team to the club and ranks last week as the newly formed Under 10 Gold played their first match – a friendly – before their official fixtures begin in December.

All the players were delighted to be able to get on the football field and show their skills, while the coaches and watching parents were so proud of the all the players' efforts and their positive attitude

The team were given an objective to work as a team, show lots of energy and to enjoy their match, which they did in abundance. Well done to lead coach Pedro Inchenko and all involved as the children, the parents and the coaches embark on their Omonia Youth FC journey. We wish them success.

AEK Youth U13's maintaining good form

AEK U13s maintained their excellent start to the season with another impressive performance in the wind and rain beating London Colney 5-2. Lucca laid the foundations with an early goal but LC battled back to go leading 2-1 at half time. AEK came out well scoring 2 great goals through Nahimia and debutant Bruno befofe Lucca completed his hattrick with 2 more. Goals – Lucca (3), Nahimia (1), Bruno (1). AEK will be looking to maintain this form.

Cyprus Football

A very disappointing week-end for Omonia losing at home to Anorthosis who scored in the 37th minute through Kacharava who tapped the ball into the back of the net after a three pass move from Anorthosis in the opposing box.

Apoel another team who is down in the dumps were able to recover from 2-1 down against Doxa to equalise with an own goal in the last minute. Apoel were the first to score Savic in the 15th minute with a powerful header which was argued by the Doxa players that the ball never went over the line. Sadik equalised in the 29th minute with a penalty and took the lead just before the half time break through a great individual goal from Balde who turned player in the box before off loading a powerful shot inside the box.

AEL lost to Aris in the Limassol derby 1-0 with a single goal from Spoljanic making all the difference with a shot just inside the box lifting Aris into third place.

League leaders AEK still unbeaten beat Ethnikos Achna with their goal coming in the 65th minute through Romo who from a corner kick headed the ball towards goal the keeper saved it and on the rebound Romo slammed the ball into the back of the net.

Second placed Apollon had a good 2-0 away win against Olympiakos with two late goals from Dabo and Janga who went on a run past two Olympiakos before slotting the ball past the oncoming goalkeeper.

In Monday's game Pafos beat Paeek 2-0.

† DEATH ANNOUNCEMENT

Christina Lysandrou

(from Agios Andronikos, Famagusta, Cyprus)

It is with great sadness that we announce the death of Christina Lysandrou on Thursday 7th October 2021, at the age of 82. She died peacefully at UCLH hospital, surrounded by her family. She was a kind and wonderful mother. She leaves behind her children Maria & Angie, grandchildren Tom, Kylie & Tony, her pet dachshund, Misty, whom she adored, sisters, Androulla, Maria & Eva, brother Nico, sisters-in-law Lou, Katina,Vasilou, Eva, Kyriacou & Stella, brothers-in-law Alexis, Andrea & Thrasou, and many nieces & nephews in England, Cyprus & Australia. Christina also leaves behind her close friend, Chloe, whom she's known for many years. Christina came to London from in 1954.
Wife to Frangeskos Lysandrou who passed away in November 1991. She enjoyed visiting her local Greek Orthodox Church where she was a committee member. She was loved by so many who knew her, and she will be missed and never forgotten. The service will be held on Friday, 5th November 2021, at 10am, at St. Anthony the Great – St. John the Baptist Greek Orthodox Church, 1 Sussex Way, Holloway, London, N7 6RT. Thereafter, Christina's funeral will be held at New Southgate Cemetery, Brunswick Park Road, New Southgate, London, N11 1JJ.

10.12.1938 – 07.10.2021

† ΑΓΓΕΛΙΑ ΘΑΝΑΤΟΥ

Χριστίνα Λυσάνδρου

(από Άγιο Ανδρόνικο Αμμοχώστου, Κύπρος)

Με μεγάλη θλίψη ανακοινώνουμε τον θάνατο της Χριστίνας Λυσάνδρου την Πέμπτη 7 Οκτωβρίου 2021, σε ηλικία 82 ετών. Απεβίωσε ειρηνικά στο νοσοκομείο του UCLH, περιστοιχισμένη από την οικογένεια της. Ήταν μια ευγενική και υπέροχη μητέρα. Αφήνει πίσω τα παιδιά της Μαρία και Άντζι, τα εγγόνια της Τομ, Κάιλι και Τόνι, το κατοικίδιό της, τον Misty, τον οποίο λάτρευε, τις αδερφές της Ανδρούλλα, Μαρία & Εύα, τον αδερφό της Νίκο, τις κουνιάδες της Λου, Κατίνα, Βασιλού, Εύα, Κυριάκου & Στέλλα, τους κουνιάδους της Αλέξη, Ανδρέα & Θράσου και πολλά ανίψια στην Αγγλία, Κύπρο και Αυστραλία. Αφήνει επίσης και την στενή της φίλη Χλόη την οποία γνωρίζει πολλά χρόνια. Η Χριστίνα ήρθε στο Λονδίνο 1954. Σύζυγος του Φραγκέσκου Λυσάνδρου που έφυγε από τη ζωή τον Νοέμβριο του 1991.Της άρεσε να επισκέπτεται την τοπική Ελληνική Ορθόδοξη Εκκλησία όπου ήταν μέλος της επιτροπής. Αγαπήθηκε πολύ από όλους όσους την γνώριζαν, θα μας λείψει πολύ και δεν θα ξεχαστεί ποτέ.
Η κηδεία θα τελεσθεί την Παρασκευή 5 Νοεμβρίου 2021, στις 11, στην Ελληνική Ορθόδοξη Εκκλησία του Αγίου Αντωνίου του Μέγα – Αγίου Ιωάννη του Βαπτιστή, 1 Sussex Way, Holloway, Λονδίνο, N7 6RT και η ταφή στο New Southgate Cemetery, Brunswick Park Road, New Southgate N11 1JJ.

† DEATH ANNOUNCEMENT

Eleftheria Leondi

(from Avgorou, Cyprus)

It is with great sadness to announce the death of our beloved *Eleftheria Leondi* on Saturday 2nd October 2021, at the age of 82. She leaves behind her son's Leon and Peter, daughter Helen, son-in-law Paul, daughters-in-law Angela and Ku and grandchildren Andronika, Joanna and Jordan. The funeral will be held at The Greek Orthodox Cathedral of the Nativity of the Mother of God, 305 Camberwell New Road SE5 0TF on Tuesday 9 November 2021, at 12pm and the burial at Camberwell Old Cemetery Forest Hill Road SE22 0RU.

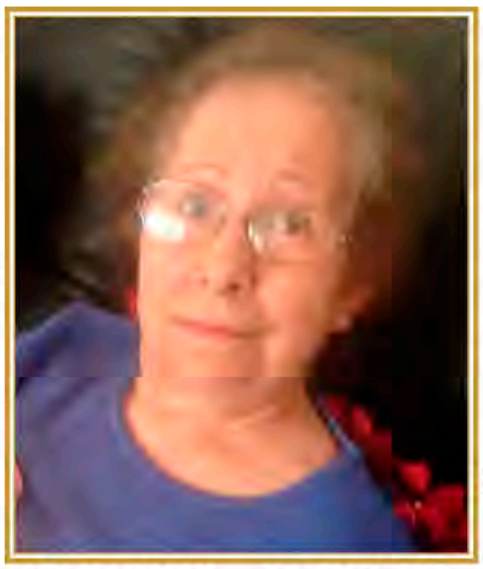

08.03.1939 – 02.10.2021

† ΑΓΓΕΛΙΑ ΘΑΝΑΤΟΥ

Ελευθερία Λεοντή

(από Αυγόρου, Κύπρος)

Με μεγάλη θλίψη ανακοινώνουμε τον θάνατο της αγαπημένης μας Ελευθερίας Λεοντή το Σάββατο 2 Οκτωβρίου 2021, σε ηλικία 82 ετών. Αφήνει πίσω τους γιους της Λεόν και Παναγιώτη, την κόρη της Ελένη, τον γαμπρό της Παύλο, τις νύφες της Άντζελα και Κου και τα 3 εγγόνια της Ανδρόνικα, Ιωάννα και Τζόρνταν.
Η κηδεία θα τελεσθεί στον Ιερό Ναό Γενεσίου της Θεοτόκου στο 305 Camberwell New Road SE5 0TF την Τρίτη 9 Νοεμβρίου 2021, στις 12μμ και η ταφή στο κοιμητήριο του Camberwell Old Cemetery Forest Hill Road SE22 0RU.

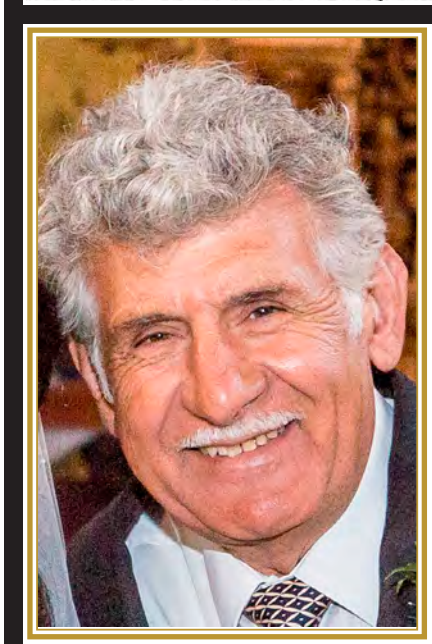

† ΑΓΓΕΛΙΑ ΘΑΝΑΤΟΥ

Γιώργος Χριστοφής

(από Φλαμούδι, Κύπρος)

Με μεγάλη θλίψη ανακοινώνουμε τον θάνατο του *Γιώργου Χριστοφή* τη Δευτέρα 11 Οκτωβρίου 2021, σε ηλικία 75 ετών. Αφήνει πίσω του την αγαπημένη του σύντροφο Παυλίνα, τους γιους του Πανίκο και Κρις, την κόρη του Μαρία, 2 νύφες, 1 γαμπρό, 6 εγγόνια και 2 δισέγγονα.
Τον αγαπούσαν επίσης πολύ τα 3 αδέρφια του Αντρέας, Σωτήρης, Πέτρος και όλα τα ανίψια του.
Η κηδεία θα τελεσθεί τη Δευτέρα 8 Νοεμβρίου 2021, στη 13.00 μ.μ. στην εκκλησία του St Laurence Scalby, Scarborough YO13 0QU.

Θα είσαι για πάντα στις καρδιές μας. Αιωνία σου η μνήμη!

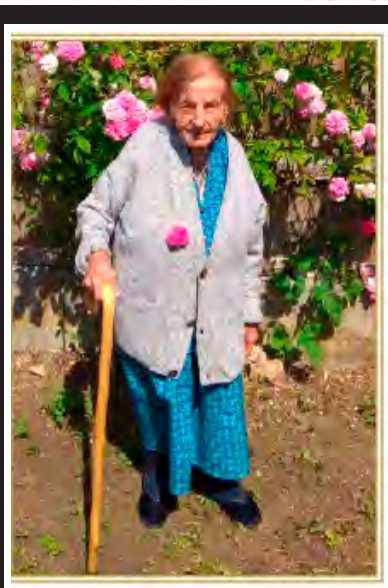

10.11.1929 - 14.10.2021

† ΑΓΓΕΛΙΑ ΘΑΝΑΤΟΥ

Ελένη Σταύρου

(από Μόρφου Κύπρος)

Με μεγάλη θλίψη ανακοινώνουμε τον θάνατο της Ελένης Σταύρου, την Πέμπτη 14 Οκτωβρίου 2021, σε ηλικία 91 ετών. Απεβίωσε ειρηνικά στο νοσοκομείο αφού διαγνώστηκε με Covid. Αφήνει πίσω τους αγαπημένους της 3 γιους καθώς και 5 εγγόνια και 9 δισέγγονα. Ήταν μια δυνατή ψυχή και ήταν η βασίλισσά μας.
Θα μας λείψει πραγματικά πολύ και θα είναι για πάντα στις καρδιές μας και στις σκέψεις μας.

Demetriou & English
FUNERAL DIRECTORS LTD
For further information, call us on ***020 8889 9888***
131-133 Myddleton Road,
Wood Green, London N22 8NG
Fax: 020 8888 9205
info@d-e.co.uk www.d-e.co.uk

Your local independent funeral director and monumental mason

- *For all funeral related requirements*
- *Burials and cremations*
- *Worldwide repatriations*
- *Chapel of Rest facilities*
- *Assistance with DSS claims*
- *24 hour personal service*
- *We guarantee the best prices, quality and professionalism*
- *Ταφές και αποτεφρώσεις*
- *Χώροι παραμονής και ξεκούρασης οικογένειας και συγγενών*
- *Βοήθεια με επιδόματα του Γραφείου Κοινωνικών Υπηρεσιών*
- *Μεταφορά σορών στο εξωτερικό*
- *24-ωρη προσωπική εξυπηρέτηση*
- *Ταφόπλακες*
- *Καλύτερες τιμές, ποιότητα και επαγγελματισμός*

† DEATH ANNOUNCEMENT

Nicholas Photiou

(from Vathylakas, Cyprus)

It is with great sadness to announce the passing of our beloved husband, father, grandfather and great grandfather Nicholas Photiou on Wednesday 27 October 2021, at the age of 85.

Our lives will never be the same without you here, but we were blessed for all the time that we had you with us. You were a good man, to those whom you knew and to strangers alike - always willing to help when and where you could, without any expectations.

A true gentleman, with poise and gentility and always the voice of reason. We will miss you so very much, and until we meet again you will remain in our hearts, thoughts and prayers. Have a safe journey and rest in eternal peace, Niko Mou, Dad, Pappou - Pappou Nicki.

With all of our deepest love and gratitude for you; Androulla, Helen. Christine, Andri, Thalia And Elara. The funeral will take place on Wednesday 10.11.2021 at Ayios Demetrios, Edmonton, at 12:30pm and the burial at Edmonton cemetery for 2pm. Mercy meal to be held at the cemetery.

14.08.1936 – 27.10.2021

† ΑΓΓΕΛΙΑ ΘΑΝΑΤΟΥ

Νικόλαος Φωτίου

(από Βαθύλακας, Κύπρος)

Με μεγάλη θλίψη ανακοινώνουμε τον θάνατο του αγαπημένου μας συζύγου, πατέρα, παππού και προπάππου Νικόλαου Φωτίου την Τετάρτη 27 Οκτωβρίου 2021, σε ηλικία 85 ετών. Η ζωή μας δεν θα είναι ίδια χωρίς αυτόν κοντά μας, ωστόσο νιώθουμε ευλογημένοι για όλες τις στιγμές που περάσαμε μαζί και ήταν στην ζωή μας.

Ήταν ένας καλός άνθρωπος, για αυτούς που γνώριζε και για αυτούς που δεν γνώριζε - πάντα πρόθυμος να βοηθήσεις όπου μπορούσε, χωρίς καμία προσδοκία. Ένας αληθινός κύριος, με μια ημερία και ευγένεια μοναδική, πάντα η φωνή της λογικής. Θα μας λείψεις τόσο πολύ, και μέχρι να ξανασυναντηθούμε θα παραμείνεις στις καρδιές, τις σκέψεις και τις προσευχές μας.

Καλό ταξίδι και αναπαύσου εν ειρήνη, Νίκο Μου, Μπαμπά, Παππού - Παππού Νίκκη. Με όλη μας τη βαθύτατη αγάπη και ευγνωμοσύνη για εσένα. Ανδρούλλα, Ελένη, Χριστίνα, Άντρη, Θάλεια και Ελάρα.

Η κηδεία θα τελεσθεί την Τετάρτη 10.11.2021 στον Άγιο Δημήτριο στο Έντμοντον, στις 12:30 μ.μ. και η ταφή στο κοιμητήριο του Έντμοντον στις 2:00μμ. Στο κοιμητήριο θα δοθεί και γεύμα ευσπλαχνίας.

† DEATH ANNOUNCEMENT

Efthymios Loucas

(from Morphou, Cyprus)

It is with great sadness that we announce the passing of our beloved husband, father and grandfather Efthymios Loucas on 20 October 2021 at the age of 83. He leaves behind his wife Androula from Eptakomi, two children, Chris and Marianna, four grandchildren, Evelyn, Lucy, Andrew and Andreas. Efthymios came to England in 1960 and worked as electrician.

The funeral will take place on Friday 12 November 2021 at 10.30am at Katherine's Church, Friern Barnet Lane, London N20 0NL and the burial at the New Southgate Cemetery, at 12 noon.

The wake will be held at the cemetery Instead of flowers the family kindly requests donations to St Katherine's church

May his memory live forever.

For more information contact: 02084403045, 07824830069

† ΑΓΓΕΛΙΑ ΘΑΝΑΤΟΥ

Ευθύμιος Λουκάς

(από Μόρφου, Κύπρος)

Με μεγάλη θλίψη ανακοινώνουμε τον θάνατο του πολυαγαπημένου μας συζύγου, πατέρα και παππού Ευθυμίου Λουκά ο οποίος απεβίωσε σε ηλικία 83 ετών στο νοσοκομείο του Μπάρνετ στις 20 Οκτώβριου.

Ο εκλιπών ήλθε στην Αγγλία το 1960 και εξάσκησε το επάγγελμα του ηλεκτρολόγου. Αφήνει πίσω τη σύζυγό του Ανδρούλα από την Επτακώμη, δυο παιδιά, τον Κρις και τη Μαριάννα, και 4 εγγόνια, την Έβελιν, τη Λούση, τον Άντριου και τον Ανδρέα.

Η κηδεία θα τελεσθεί στην εκκλησία της Αγίας Αικατερίνης την Παρασκευή 12 Νοεμβρίου στις 10.30 π.μ. και θα ακολουθήσει η ταφή στο κοιμητήριο του New Southgate στις 12 το μεσημέρι.

Η παρηγοριά θα δοθεί στο κοιμητήριο.

Η οικογένεια του εκλιπόντος επιθυμεί όπως αντί στεφάνων, όσοι επιθυμούν να κάνουν εισφορές στο ταμείο της εκκλησίας σε κουτί που θα υπάρχει στην εκκλησία.

Αιωνία του η μνήμη.

Τηλεφώνα οικείων 02084403045,07824830069

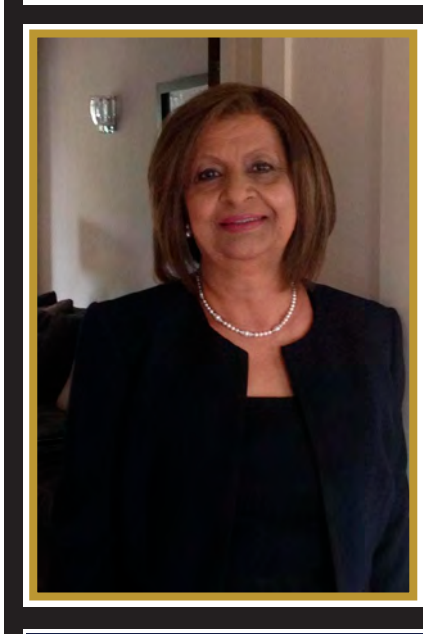

† MEMORIAL

Yiola Kanaris

Τελούμε τη προσεχή Κυριακή 07.11.2021 στην εκκλησία της Παναγίας, Trinity Rd, Wood Green N22 8LB, το 3 ετήσιο μνημόσυνο της αγαπημένης και αξέχαστης μας συζύγου, μητέρας, γιαγιάς και αδελφής

Γιόλα (Γεωργία) Κανάρη

(από Άγιο Γεώργιο Σολέας)

και καλούμε όλους όσοι τιμούν την μνήμη της όπως παραβρεθούν.

Οι τεθλιμμένοι: σύζυγος Παύλος, παιδιά, εγγόνια, αδέλφια και συγγενείς.

Μετά την εκκλησία θα προσφερθεί τσάι και εδέσματα στην οικία της εκλιπούσας.

† ΕΥΧΑΡΙΣΤΗΡΙΟ

Η οικογένεια θα ήθελε να εκφράσει τις ευχαριστίες και την ευγνωμοσύνη της σε όλους όσοι ήρθαν στην κηδεία του **Ανδρέα Στυλιανού Χειμώνα.** Ιδιαίτερες ευχαριστίες για όλα τα συλλυπητήρια μηνύματα και όσους ήρθαν στην εκκλησία, στο κοιμητήριο και στην παρηγοριά. Με τις δωρεές σας καταφέραμε να συγκεντρώσουμε το ποσό των £4000 λιρών τα οποία θα μοιραστούν μεταξύ του North London Hospice και του Radiomarathon.

† NOTE OF THANKS

The family would like to extend our thanks and gratitude to everyone who came to the funeral of **Andreas Stylianou Chimonas**. Special thanks for all the messages of condolence and those who came to the church, cemetery and wake. From your kind donations we have raised £4000 which will be split equally between the North London Hospice and Radiomarathon.

YVA
SOLICITORS

We Specialise in:-
- Wills & Probate
- Estate and Lifetime Planning
- Lasting Power of Attorney
- Trusts
- Inheritance Tax

Prepare today for your family's tomorrow

Contact Christopher Yiannakas on:-
020 8445 9898
cy@yvasolicitors.com
www.yvasolicitors.com

Head Office:-
811 High Road, North Finchley, London N12 8JT

Central London Office:-
6 Bloomsbury Square, London WC1A 2LP

† MEMORIAL

Τελούμε την προσεχή Κυριακή 07.11.2021 στην εκκλησία των Δώδεκα Αποστόλων, Kentish Ln, Brookmans Park, Hatfield AL9 6NG το 13 ετήσιο μνημόσυνο της αγαπημένης και αξέχαστης μας κόρης, αδελφής και θείας

Ελένη (Λένια) Αντωνίου

(από Λονδίνο)

και καλούμε όλους όσοι τιμούν την μνήμη της όπως παραβρεθούν.

Οι τεθλιμμένοι: γονείς Θεόφιλος και Δέσποινα, αδέλφια, νύφες και αδελφότεκνα.

PARIKIAKI
Cypriot Community Centre
Earlham Grove, Wood Green, London N22 5HJ
Parikiaki Newspaper would like to express their condolences to all bevearing readers.
Parikiaki Haravgi (UK) Ltd - registered at the PO as a newspaper

CONTACT US
email
memorials@parikiaki.com
Fax
020 8341 6642
Telephone
020 8341 5853
FIND US
www.parikiaki.com

Stavros Hadjisavva speaks on his father Andreas Hadjisavvis' legacy

I would like to begin by extending my thanks to his Eminence Nikitas, his Grace Ioacovos, his Grace Maximus, priests, Mayor of Haringey and Councillors and everyone in attendance today.

My dad was a very driven individual that even though he came from very humble beginnings he was determined to be a positive force in the lives of all those that he met.

Andreas Hadjisavvis was born on the 16th December 1952 he spent his early years in Cyprus and came over to England when his mother fell ill with Cancer. He had a difficult start to life in the UK like all Cypriots but always stayed close to the church as his auntie Maria would take him to the the church of All Saints, Camden. My dad over the years loved this church.

My father always loved the church but equally loved education. He went on to study economics at Hull University. At University, he was selected to meet the queen mother with other students. He was an exceptionally intelligent man who went on to work in the city.

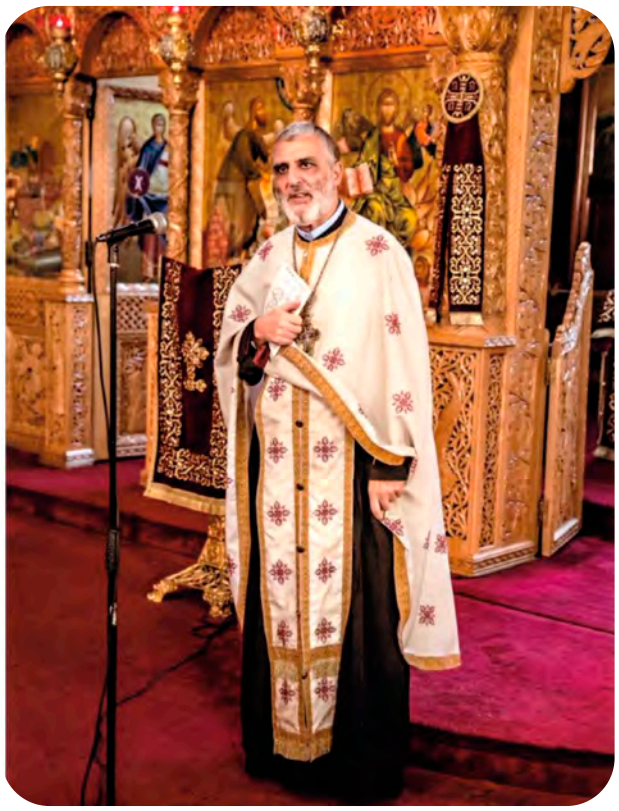

My dad though had other ideas, he always had a close connection to the church. He loved being around people and helping those in need and he became a priest over 40 years ago. If there was one thing the older generation can remember him for was his infamous dinner and dances. Some of the best nights he had was organising charity events.

These are some of his achievements:

My dad raised money for the church at Ayios Anagyros where they were able to buy the land which they built the church hall and the flats next door. This was a fantastic achievement. My dad raised money for the Anglo Akanthou aid society by organising many dinner and dances over the years. Most notably bringing the Tottenham Hotspur football team after their FA Cup triumph in 1982 to the dinner and dance, they even brought the trophy with them. With this they were able to purchase their own premises, heart beat monitors for north Middlesex and Nicosia General Hospital.

My dad also -was apart of Greek Orthodox Association Islington and helped raise money for William Harvey Special Needs School. But the greatest achievement was raising over £200,000 pound to help restore the church roof and obtaining a grant over £300,000 from English heritage for St. John the Baptist which he tirelessly organised himself.

As well as numerous dinner and dances over the years to help the upkeep and support the church, you probably bought a raffle ticket off him over the years. This was his life raising money for good causes and making a difference to peoples lives. When I was young I never really understood dads role in the community. It wasn't until I became a lot older did I realise what It meant to be pater Andrea. A figure of love and care in times of peoples need but also there for happy occasions.

The earliest memory I have was seeing people gather around my dad and people smiling. He had an aura about him that not many of us have. As I got into my teens I wasn't stavro, I was Pater Andreas son. It made me realise how important a figure this man was.

His family wasn't just us -it became all of you.

He dedicated his life to everyone . He was well known by everyone in the community and was a celebrity in his own right and he loved it .

On some of the few occasions I ever had to drive him anywhere, it wasn't were just going to be an hour it was a day outing.

He loved talking to people but the man had no concept of time. Dad, I have something to confess to everyone.

Thank you for writing I mean helping me with my dissertation. It was no coincidence I picked RE at university. You inspired me to understand my faith but by third year It was only right for us to come together as a team and write it together! He was such an intelligent man I would often joke we could have been millionaires if you had stayed in the city but he would always say ' the most important thing in life is to have faith in God, you can't take money with you'. Dad, I have now only realised I have tried to emulate you in every way.

I hope I have made you proud. Lockdown brought families closer together but the last lockdown I was able to spend time with you.

I learnt more about my you than I ever knew. Although the tumours were growing you still told us so much about your life.

The hardship, the struggle, the abuse at times but you carried on because you had the grace of God in your heart .Andrea you created a l egacy that will never die. You are the most famous of all priests and the most loved why? Because you were there for everyone.

All week I've been thinking of my favourite memories of dad but I have too many to tell. I will miss his eccentric ways. His smile, his warmth and his stories. I will miss his sayings and coming home with 100 lemons and 100 tomatoes. I will miss his distinct voice when walking through the door and I will miss my dad. If there is one thing we can learn from Pater Andrea is to love one and other and treat everyone with respect. Even when you were ravaged by the disease you kept your faith and gave us all the strength to prepare us for what was to follow. The world will never forget that smile, those open arms, the acceptance, forgiveness and willingness to help everyone in need. I will miss you dad. Thank you for the being the best. I would like to say a big thank you to Panico Demetriou of Demetriou and English for his love,support and excellent service, St John the Baptist Women association and to all those who donated to the three charities. Pater Andreas legacy lives on and he has a raised over £10,000 for North London Hospice, £5,000 for St. John the Baptist church and £1500 for Moorfields Eye Hospital.

Stavros Hadjisavva

† MEMORIAL

The ***first-year memorial*** of our beloved and dearly missed daughter, sister, auntie, niece, cousin and friend,

Despina Papadopoulos

from Brighton will take place this Sunday 7th November 2021, at the Greek Orthodox Church of the Holy Trinity, Carlton Hill, Brighton, BN2 0GW. relatives and friends are invited to attend.

Parents, Stephen and Maria Papadopoulos from Lefkara and Agios Amvrosios, Kyrenia.

May we also take this opportunity to extend our gratitude to everyone who has supported us and our chosen charities. Our charities received over **£3,000**.

† ΜΝΗΜΟΣΥΝΟ

Το ***πρώτο ετήσιο*** μνημόσυνο της αγαπημένης μας κόρης, αδελφής, θείας, ανιψιάς, ξαδέρφης και φίλης

Δέσποινας Παπαδοπούλου,

από το Μπράιτον, θα πραγματοποιηθεί αυτή την Κυριακή 7 Νοεμβρίου 2021, στον Ελληνικό Ορθόδοξο Ναό της Αγίας Τριάδας, Carlton Hill, Brighton, BN2 0GW, και καλούμε όλους όσους τιμούν την μνήμη της όπως παραβρεθούν. **Οι τεθλιμμένοι γονείς: Στέφανος και Μαρία Παπαδοπούλου από τα Λεύκαρα και τον Άγιο Αμβρόσιο Κερύνειας.**

Θα θέλαμε επίσης να εκφράσουμε την ευγνωμοσύνη μας σε όλους όσοι μας στήριξαν και συνέφεραν στις φιλανθρωπικές οργανώσεις. Οι φιλανθρωπικές οργανώσεις μας έλαβαν πάνω από **£3.000.**

Ασύλληπτη τραγωδία... Έσβησε στο Μακάρειο δίχρονο αγοράκι

Θλίψη για τον πρόωρο χαμό αγοριού μόλις 2 ετών – Υπέκυψε στο Μακάρειο Νοσοκομείο

Ανείπωτη θλίψη έχει προκαλέσει η είδηση θανάτου ενός αγοριού μόλις δύο ετών.

Κατέληξε τα ξημερώματα στο Μακάρειο Νοσοκομείο, βυθίζοντας στο πένθος την οικογένεια του και όχι μόνο.

Όπως πληροφορείται η Cyprus Times το παιδάκι εισήχθη στο Μακάρειο το βράδυ του Σάββατου με πυρετό και κρατήθηκε για νοσηλεία και περαιτέρω εξετάσεις.

Η κατάσταση της υγείας του παρουσίασε επιδείνωση, με τους θεράποντες ιατρούς να θεωρούν πιθανόν τον παιδάκι να προσβλήθηκε από έναν σπάνιο ιό. Τα ξημερώματα το άτυχο αγοράκι, υπέστη εγκεφαλίτιδα και κατέληξε.

Όπως μας έχει αναφερθεί, δείγματα έχουν ήδη σταλεί για εξιδεικευμένες εξετάσεις προκειμένου να επιβεβαιωθεί ότι το αγοράκι προσβλήθηκε από τον σπάνιο αυτό ιό.

Η είδηση του πρόωρου θανάτου του παιδιού βύθισε στο πένθος κοινότητα της Λευκωσίας και όχι μόνο

Απεβίωσε ο πολιτικός Γιάννης Σταθόπουλος

Απεβίωσε σε ηλικία 87 ετών ο λάκωνας πολιτικός Ιωάννης Σταθόπουλος. Σύμφωνα με πληροφορίες απεβίωσε στη Σπάρτη, στην οικία του. Η κηδεία του θα γίνει τη Δευτέρα 1/11 ώρα 14:00 από το Μητροπολιτικό Ναό της Σπάρτης (Ευαγγελίστρια) παρουσία του Μητροπολίτη κ. Ευσταθίου. Η ταφή θα γίνει στο Α' κοιμητήριο Σπάρτης.

Ο Γιάννης Σταθόπουλος γεννήθηκε το 1934 στην Αθήνα, με καταγωγή από τη Σπάρτη - Λογγάστρα και ήταν γιος του Παναγιώτη Σταθόπουλου. Αδελφός του ο νομικός και ακαδημαϊκός Μιχαήλ Σταθόπουλος. Αποφοίτησε από τη Σχολή Ναυτικών Δοκίμων και υπηρέτησε ως αξιωματικός στο Πολεμικό Ναυτικό. Κατά τη διάρκεια της Χούντας των Συνταγματαρχών συμμετείχε στο Κίνημα του Ναυτικού, συνελήφθη και φυλακίστηκε. Το ίδιο έτος αποστρατεύθηκε από το Πολεμικό Ναυτικό, επανήλθε όμως μετά την πτώση της δικτατορίας προαχθείς με τον βαθμό του αντιπλοιάρχου. Τον Οκτώβριο του 1974 παραιτήθηκε για να λάβει μέρος στις βουλευτικές εκλογές με την υποστήριξη της Νέας Δημοκρατίας, με την οποία και εξελέγη βουλευτής Λακωνίας. Από τότε εκλεγόταν συνεχώς μέχρι το 1993, οπότε και εξελέγη για τελευταία φορά βουλευτής Λακωνίας. Την περίοδο 1991 - 1993 διετέλεσε υφυπουργός Εθνικής Άμυνας.

Διετέλεσε: Βουλευτής Λακωνίας της Ν.Δ. (1974-1996). Γραμματεύς της Βουλής (1976). Πρόεδρος της Κοινοβουλευτικής Επιτροπής Δημόσιας Τάξεως (1977-80). Αντιπρόεδρος των Κοινοβουλευτικών Επιτροπών Εθνικής Άμυνας και Εσωτερικών (1977-81). Μέλος της Βορειανατολικής Συνελεύσεως (1978-1988). Μέλος της Διοικούσης Επιτροπής της Ν.Δ. (1981-1983). Αναπληρωτής Γραμματέας της Κοινοβουλευτικής ομάδας της Ν.Δ. (1986-88 και 1993-96). Πρόεδρος ΟΚΕ Εμπορικής Ναυτιλίας (1986-87). Πρόεδρος ΟΚΕ Εθνικής Αμύνης (1989-90). Υφυπουργός Εθνικής Αμύνης (1991-93).

Ο Γιάννης Σταθόπουλος διακρινόταν για την συνέπειά του, την αμεσότητα της σχέσης του αλλά και των αποφάσεών του, τη βαθειά πίστη στα ιδεώδη του πατριωτισμού αλλά και την προσήλωσή του στο κόμμα με το οποίο πολιτεύθηκε μέχρι την τελευταία του πνοή.

C. MICHAEL & CO.

Accountants

PARIKIAKI

website: www.parikiaki.com

ΠΑΡΟΙΚΙΑ ΚΥΠΡΟΣ
ΠΟΛΙΤΙΚΗ ΕΛΛΑΔΑ
UK CYPRUS MEDIA
ΕΠΙΚΑΙΡΟΤΗΤΑ
ΑΠΟΨΕΙΣ ΕΠΕΤΕΙΑΚΑ
COMMUNITY SPORT
ΙΣΤΟΡΙΑ LIFESTYLE
ARTS & CULTURE
ΟΙΚΟΝΟΜΙΑ
ΑΘΛΗΤΙΣΜΟΣ
ΔΙΕΘΝΗ
ECONOMY
ΤΟΥΡΙΣΜΟΣ
ΤΟ ΜΕΓΑΛΟ ΘΕΜΑ

@parikiaki @parikiaki @parikiaki @parikiaki