ΠΑΡΟΙΚΙΑΚΗ

ΠΡΟΟΔΕΥΤΙΚΗ ΕΦΗΜΕΡΙΔΑ ΣΤΗΝ ΥΠΗΡΕΣΙΑ ΤΗΣ ΚΥΠΡΙΑΚΗΣ ΠΑΡΟΙΚΙΑΣ ΠΕΜΠΤΗ 18 ΙΟΥΝΙΟΥ 2020 | ΕΤΟΣ 45ο | ΑΡΙΘΜΟΣ ΦΥΛΛΟΥ: 2367 | £1

English Section page 17-25

Ανάκαμψη της οικονομίας Το μεγάλο στοίχημα

Ελλάδα: Κατέρρευσε ο κυβερνητικός μύθος (ΣΕΛ 7)

Κύπρος: Στα €150 εκ. το κόστος του νέου πακέτου μέτρων στήριξης της οικονομίας (ΣΕΛ 6)

Βρετανία: Ο Ράσφορντ δικαιώθηκε για τα δωρεάν γεύματα στα σχολεία (ΣΕΛ 3)

Μνημόσυνο Δημήτρη Χριστόφια

Πέρασε κιόλας ένας ολόκληρος χρόνος από τη μαύρη εκείνη μέρα του Ιούνη που ο ακριβός μας σύντροφος, ο αγωνιστής, ο ιστορικός μας Ηγέτης, ο ΑΝΘΡΩΠΟΣ Δημήτρης Χριστόφιας, μας άφησε...

Σελ 12

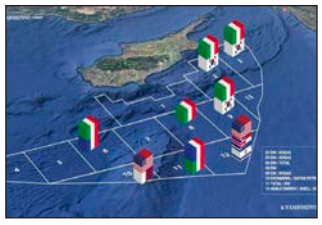

ΑΟΖ - Τουρκικές προκλήσεις

Η Τουρκία αλωνίζει στην Κυπριακή ΑΟΖ και κινείται με απειλητικές διαθέσεις ανεβάζοντας το πολιτικό θερμόμετρο ενώ την ίδια ώρα τα Ηνωμένα Έθνη καλούν τους δυο ηγέτες να αναλάβουν πρωτοβουλίες...

Σελ 5

Επανέναρξη της Πρέμιερ Λιγκ

Η μεγάλη ώρα της επιστροφής στην ποδοσφαιρική δράση στην Αγγλία έχει φτάσει και οι ποδοσφαιρόφιλοι απόλαυσαν χθές Τετάρτη τη Μάντσεστερ Σίτι με την Άρσεναλ σε εξ αναβολής αγώνα της 27ης αγωνιστικής...

Σελ 14 & 25

Εμβόλια για COVID-19 Ευρωπαϊκή στρατηγική για επιτάχυνση ανάπτυξης & παραγωγής

σελ 8 & 17

Τουρισμός

Ελλάδα: Επανεκκίνηση τουρισμού: «Άνοιξαν» αερομεταφορές, εποχικά καταλύματα και μουσεία

Κύπρος: Μητρώο Αυτοεξυπηρετούμενων Καταλυμάτων

σελ 6 & 7

Star Estates & Lettings
"The bright side of property management"
400-402 West Green Road, London N15 3PX
info@starestates.com
www.starestates.com
020 8365 8877
29YEARS
100% GUARANTEED

ΛΑΪΚΟΝ ΚΑΦΕΠΩΛΕΙΟΝ
ΚΑΦΕΣ ΛΑΪΚΟΥ
ΠΑΡΑΔΟΣΙΑΚΟΣ

SAKKAS
BUILDING CONTRACTORS
M: 07956 190 460 E : costa_sakka56@icloud.com

ΠΑΡΟΙΚΙΑ

Δύο επιπλέον απώλειες μετρά η παροικία μας από τον κορωνοϊό

Ενώ οι νεκροί στην Βρετανία αλλά και σε όλο τον κόσμο μειώνονται και τα μέτρα σιγά σιγά αίρονται επιστρέφοντας στην κανονικότητα, η αποτελεσματική εφαρμογή του lockdown που εφαρμόστηκε από τους περισσότερους πιστά, τους τελευταίους δύο μήνες δείχνει να έχει σώσει πολλές ζωές, Η παροικία μας αυτή την εβδομάδα έμετρά ακόμη δέο απώλειες.

Κατόπιν από έρευνα που έκανε η εφημερίδα μας η Παροικιάκη μπορεί να επιβεβαιώσει, ότι από την Τετάρτη 17 Ιουνίου 2020, αφού έχει έρθει σε επαφή με τοπικά νοσοκομεία, εκκλησίες, τα τουρκοκυπριακά μέσα ενημέρωσης και την κοινότητα, διευθυντές γραφείων κηδειών και από αγγελείες θανάτου που δημοσιεύθηκαν στην εφημερίδα μας, ότι καταγράφηκαν δύο θάνατοι που σχετίζονται με το Covid-19 στο Ηνωμένο Βασίλειο. Η Κυπριακή κοινότητα θρηνεί ένα άντρα 36 ετών και μια γυναίκα 75 ετών και οι δύο από το Λονδίνο.

Οι συνολικοί θάνατοι περιλαμβάνουν τώρα 181 Ελληνοκύπριους του Ηνωμένου Βασιλείου, 96 Τουρκοκύπριους του Ηνωμένου Βασιλείου και έναν Βρετανό Μαρωνίτη Κύπρο, όλοι από το Λονδίνο. Στο Ηνωμένο Βασίλειο Ελληνοκύπριοι περιλαμβάνονται τρία παντρεμένα ζευγάρια και δύο αδέλφια. Συνολικά 275 Κύπριοι θάνατοι στο Ηνωμένο Βασίλειο έχουν καταγραφεί στο Λονδίνο.

Έξω από το Λονδίνο, υπήρχαν εννέα Ελληνοκύπριοι και ένας Τουρκοκύπριος από το Μπέρμιγχαμ, τρεις Ελληνοκύπριοι του από το Weston-super-Mare, οι οποίοι ήταν όλοι από την ίδια οικογένεια, ένας από το Ντέρμπι, ένας από το Lowestoft, ένας από το Cambridge, ένας από Τσέλτενχαμ, τρεις Ελληνοκύπριοι του Ηνωμένου Βασιλείου και ένας Βρετανός Μαρωνίτης Κύπρος από το Λίβερπουλ, ένας Ελληνοκύπριος Βρετανός από το Λούτον, ένας από το Σάουθεντ, ένας από τη Γλασκόβη, ένας από το Νιούπορτ, ένας από το Λιντς, ένας από τον Χέμελ Χάμπσταντ, ένας από το Μάντσεστερ ένας από το Μίντλσμπορο, ένας από το Margate και ένα από το Wakefield. Τέσσερις Τουρκοκύπριοι, ένας από τους Colchester, Maidstone, δύο Northampton και Suffolk.

Φαίνεται ότι οι περισσότεροι θάνατοι ήταν αποτέλεσμα επαφής πριν από το lockdown σε εκδηλώσεις που προσελκύουν μεγάλο πλήθος - γάμους, κηδείες, θρησκευτικές υπηρεσίες και εθνικές εκδηλώσεις όπως ποδοσφαιρικοί αγώνες.

Έκτοτε ακολούθησε τις κυβερνητικές συμβουλές για την απομόνωση και την κοινωνική αποστασιοποίηση, αυτό οδήγησε στη μείωση των θανάτων.

Οι ημερήσιοι θάνατοι στο Ηνωμένο Βασίλειο περιλαμβάνουν μόνο θανάτους που έχουν επιβεβαιωθεί από θετικό τεστ. Ωστόσο, το Γραφείο Εθνικών Στατιστικών (ONS) διεξάγει ξεχωριστές μελέτες που καταγράφουν όλους τους θανάτους στους οποίους υπάρχει υποψία ή αναφορά στο COVID-19 στο πιστοποιητικό θανάτου.

Αυτός ο αριθμός αυξήθηκε σε περίπου πάνω από 50.000 για την Αγγλία, την Ουαλία, τη Βόρεια Ιρλανδία και τη Σκωτία, αν και κάθε χώρα αναφέρει τον αριθμό των θανάτων που υπολογίζονται με ελαφρώς διαφορετικές ημερομηνίες - είτε στις 15 Μαΐου είτε στις 20 Μαΐου.

Αυτό σημαίνει ότι τα διόδια που σχετίζονται με το COVID-19 της Βρετανίας είναι τώρα ακόμη υψηλότερα, αν και οι εβδομαδιαίες τάσεις συνεχίζουν να δείχνουν επιβράδυνση στην εξάπλωση του ιού.

Οι χώρες έχουν αγωνιστεί να μετρήσουν τους νεκρούς τους από την ασθένεια. Παγκόσμιοι θάνατοι 435.000. Οι ΗΠΑ έχουν περισσότερους από 119.000 θανάτους. 22 άνθρωποι έχουν πεθάνει στην Κύπρο και 184 στην Ελλάδα. Στην Ιταλία, 34.405 έχασαν τη ζωή τους από τον ιό, και στην Ισπανία 27.136 η Κίνα κατέγραψε 4.634 θανάτους, τη Γαλλία 29.547 και την Τουρκία 4.842.

Η Βρετανία είναι μία από τις τελευταίες ευρωπαϊκές χώρες που ξεκίνησαν να αναδύονται από το κλείδωμα COVID-19. Τα περισσότερα καταστήματα είναι τώρα ανοιχτά και τα λίγα εστιατόρια και καφετέριες που είναι ανοιχτά παρέχουν μόνο υπηρεσίες μεταφοράς και παράδοσης. Ωστόσο, ο πρωθυπουργός Μπόρις Τζόνσον άνοιξε ξανά σχολεία για μικρότερα παιδιά την 1η Ιουνίου, μετά τη χαλάρωση των παραγγελιών στο σπίτι τον Μάιο.

Ο αριθμός των νεκρών στη Βρετανία από τον αριθμό των νεκρών COVID-19, δήλωσε πρώην μέλος της επιστημονικής συμβουλευτικής ομάδας της βρετανικής κυβέρνησης την Τετάρτη. Η Βρετανία έχει επίσημο αριθμό θανάτων από επιβεβαιωμένα κρούσματα COVID-19 άνω των 40.000, αυξάνοντας σε πάνω από 50.000 περιπτώσεις όταν περιλαμβάνονται θάνατοι από ύποπτες περιπτώσεις.

Ο πρωθυπουργός Μπόρις Τζόνσον εισήγαγε το κλείδωμα στις 23 Μαρτίου.

Ο επιδημιολόγος Neil Ferguson είπε στους νομοθέτες ότι η Βρετανία είχε λάβει τα σωστά μέτρα κατά του νέου κοροναϊού, αλλά πολύ αργά.

«Η επιδημία διπλασιάστηκε κάθε τρεις έως τέσσερις ημέρες πριν από την έναρξη των παρεμβάσεων του lockdown. Έτσι, εάν είχαμε εισαγάγει μέτρα κλειδώματος μια εβδομάδα νωρίτερα, τότε θα είχαμε μειώσει τον τελικό αριθμό θανάτων κατά τουλάχιστον μισό », δήλωσε ο Φέργκιουσον.

«Έτσι, ενώ νομίζω ότι τα μέτρα… ήταν δικαιολογημένα… σίγουρα εάν τα είχαν εισαγάγει νωρίτερα, θα είχαμε δει λιγότερους θανάτους».

Ο Ferguson, καθηγητής στο Imperial College του Λονδίνου, παρήγαγε ένα επιρροή μοντέλο που επηρέασε την απάντηση της Βρετανίας στην πανδημία και έδειξε ότι αν δεν ελεγχθεί, ο ιός θα μπορούσε να οδηγήσει σε εκατοντάδες χιλιάδες θανάτους.

Ωστόσο, η μετέπειτα εκτίμησή του, μόλις είχε ξεκινήσει το lockdown, ότι 20.000 θα μπορούσαν να πεθάνουν, αποδείχθηκε ανακριβής επειδή οι ηλικιωμένοι στα κέντρα φροντίδας δεν προστατεύθηκαν με επιτυχία από τον ιό, είπε.

Ο Φέργκιουσον αποχώρησε από την Επιστημονική Συμβουλευτική Ομάδα για Έκτακτες Ανάγκες (SAGE), η οποία παίζει βασικό ρόλο στη διαμόρφωση της κυβερνητικής πολιτικής, τον Μάιο, αφού μια εφημερίδα ανέφερε ότι είχε παραβεί τους κανόνες του lockdown συναντώντας μια φίλη του.

Ο εχθρός είναι ακόμη εκεί έξω και όσο και να έχουν μειωθεί τα νούμερα των κρουσμάτων και των θυμάτων ανά το παγκόσμιο, δεν είναι δύσκολο να ξαναεπανέλθουμε πίσω στα τραγικά νούμερα που είχαμε λίγες εβδομάδες πριν και να θρηνούμε και πάλι δικούς μας ανθρώπους. Τα μέτρα αίρονται χρόνο με τον χρόνο, η ελευθερία μας έχει επανέλθει, πρέπει όμως να μην ξεχνάμε ότι ο κίνδυνος έστω και σε μικρότερη ποσότητα καραδοκεί και θα πρέπει να προσέχουμε ακόμη περισσότερο τις μετακινήσεις μας. Οι ανεξέλικτες μετακινήσεις χωρίς προστασία θα φανούν καταστροφικές. Υπομονή και δύναμη!

Γωνιά Παροικιακής ποίησης

Εν μήνυμα στον άνθρωπο

Αδε τζιαιρόν που θκιάλεξεν ο κορωνοιός
να εισβάλει στην ζωή μας, κρυφός τζι' επιθετικός

Ίσια τωρά την άνοιξη π'ανθίζουσιν τα κρίνα
τζιαι μοσκοβολούν οι κάμποι έβαλε μας καραντίνα

Τζι' εκάμεν τον κόσμον τζι' έμπην έσσο τζιαι βαώθην
πέρκι που την μανίαν του μπορέσει τζιαι γλυτώσει

Πόναν αόρατον εχθρόν κρίνεται η ζωή μας
αβέβαιον το μέλλον μας, σκοτεινή η διαδρομή μας

Μες τη ζωή μας έμπηκε με εχθρικές προθέσεις
ένας φονιάς μανιακός μ'αγριες διαθέσεις

Τζι' αναστάτωσεν τον κόσμον σε κανέναν εν χαρίζει
σπέρνει θάνατον τζιαί ρέσσει τζιαί τους πάντες θερίζει

Στόχος του εν ο άνθρωπος που μίαλον ως μιτσήν
τζιαί η επιστήμη πολεμά άγρυπνη ν' αντισταθεί

Με διπλώματα τζιαί τίτλους επιστήμονες σπουδαίοι
τζι' εν ήβρασιν ως σήμερα για τον ιόν τι φταίει

Σε πόλεμον πρωτόγνωρο έμπην η επιστήμη
για να εξαλείψει τον ιόν να μεν μείνει προζύμι

Κανένας εν εμπόρεσεν τη φόρα να του κόψει
για να το δει κατάμουτρα τζιαί να τον αντικόψει

Εν μήνυμα στον άθρωπο το νόημαν να πάρει
πώς έννεν παντοδύναμος τζι'ας έφκην στο φεγγάρι

Όσοι τζι'άν επασίσασιν ζάφτιν εν το εκάμαν
κυκλοφορά ανάμεσά μας με το θάνατον αντάμα

Ο χάρος έκαμε κοντράτο με τον κορωνοϊό
τζι όσον φαρμάτζιην είχασιν εσμείξαν το τζι οι θκυό

Τζιαί πολεμούσιν τη ζωή σ'όλην την οικουμένη
τζιαί προπάντος το άχτιν τους εν οι ηλικιωμένοι

Τζι'όπως δείχνουν τα πράματα εν άτρωτος ιός
τζιαί πρέπει νά' βρουν το σημείο πάνω του που εν τρωτός

Άς ελπίσουμε πως κάποιος τη φτέρνα του να εντοπίσει
τότες μπορεί να νικηθεί να οπισθοχωρήσει

Εύχομαι τούτες τες μέρες που αναστήθην ο Χριστός
να νικηθεί που τη ζωήν τζι'ό κορωνοϊός

Κ.Μαυρομμάτη

Λόγια Νηστεμένα

Ειρήναρχος Στεφάνου

• It is never too late to learn!

• Ποτέ δεν είναι αργά για μάθηση!

Ερμηνεία:

Τα περιθόρια για προόδο και ανάπτυξη, ποτέ δεν εξαντλούνται. Αρκεί να θέλουμε!

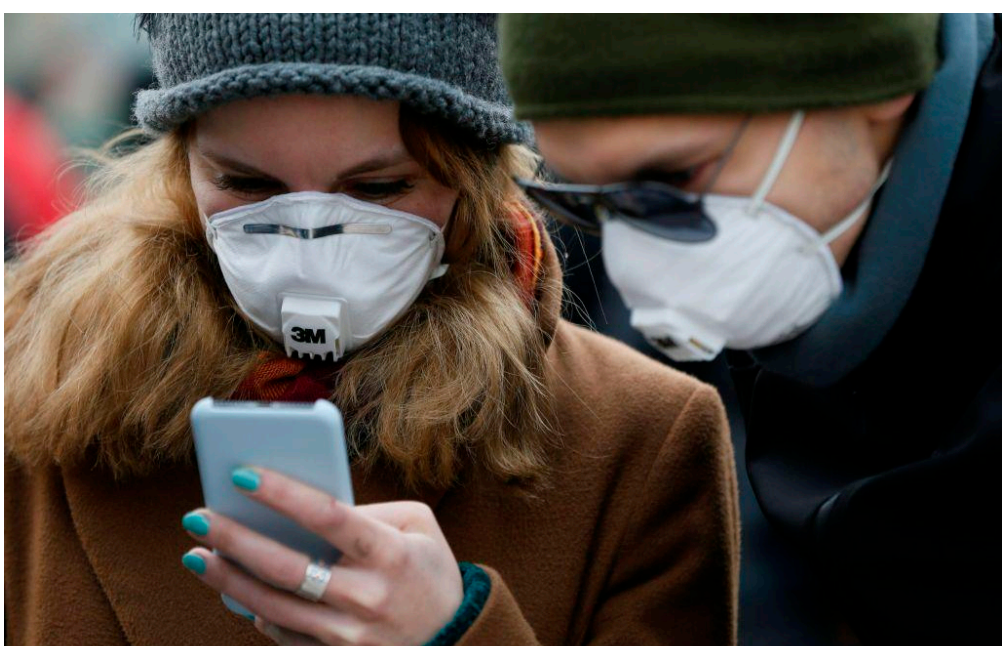

UK

Ρατσισμός-Φυλετικές ανισότητες

Δημιουργία επιτροπής κατά του ρατσισμού

Ο Βρετανός πρωθυπουργός Μπόρις Τζόνσον ανακοίνωσε την Κυριακή τη δημιουργία μιας επιτροπής η οποία θα εξετάσει τον ρατσισμό και τις ανισότητες που αντιμετωπίζουν οι μειονοτικές ομάδες στην παιδεία, την υγεία και το δικαστικό σύστημα μετά τις διαδηλώσεις που έχουν ξεσπάσει.

Ο Τζόνσον επεσήμανε ότι δεν μπορεί να αγνοήσει τις εκκλήσεις δεκάδων χιλιάδων ανθρώπων που διαδήλωσαν σε πολλές πόλεις της Βρετανίας μετά τον θάνατο του Αφροαμερικανού Τζορτζ Φλόιντ στη Μινεάπολη των ΗΠΑ κατά τη βίαιη προσαγωγή του από λευκούς αστυνομικούς τον προηγούμενο μήνα.

«Αυτό που θέλω πραγματικά να κάνω ως πρωθυπουργός είναι να αλλάξω τη ρητορική, ώστε να σταματήσουμε το αίσθημα της θυματοποίησης και των διακρίσεων», τόνισε ο Βρετανός πρωθυπουργός.

«Σταματάμε τις διακρίσεις, εξαλείφουμε τον ρατσισμό και αρχίζουμε να αποκτούμε μια πραγματική αίσθηση προσδοκίας για επιτυχία. Αλλά δεν θα είναι εύκολο. Πρέπει να εξετάσουμε πολύ προσεκτικά τον ρατσισμό και τις διακρίσεις που αντιμετωπίζουν οι άνθρωποι», εκτίμησε ο Τζόνσον.

«Θα πρέπει να επικεντρωθούμε στην ουσία του προβλήματος, όχι στα σύμβολα. Πρέπει να ασχοληθούμε με το παρόν, όχι να προσπαθήσουμε να ξαναγράψουμε το παρελθόν και αυτό σημαίνει ότι δεν μπορούμε και δεν θα πρέπει να συρθούμε σε μια ατέρμονη συζήτηση για το ποια ιστορική προσωπικότητα είναι αρκετά αγνή ή πολιτικά ορθή για να παραμείνει σε δημόσια θέα», έγραψε ο Τζόνσον σε ξεχωριστό άρθρο του στην εφημερίδα The Telegraph.

Ο Βρετανός πρωθυπουργός αναφερόταν στο άγαλμα του Ουίνστον Τσόρτσιλ το οποίο βρίσκεται κοντά στο κτίριο του κοινοβουλίου στο Λονδίνο και βανδαλίστηκε στο περιθώριο των αντιρατσιστικών διαδηλώσεων την προηγούμενη εβδομάδα.

Πλέον το άγαλμα έχει τοποθετηθεί σε ένα μεταλλικό κουτί για να προστατευθεί. Χιλιάδες διαδηλωτές, έπειτα από την προτροπή ακροδεξιών οργανώσεων, συγκεντρώθηκαν το Σάββατο κοντά στο κοινοβούλιο για να «προστατεύσουν» το άγαλμα. Συγκρούσεις ξέσπασαν μεταξύ ακροδεξιών διαδηλωτών και της αστυνομίας, η οποία προχώρησε σε 113 συλλήψεις.

Ο Βρετανός πρωθυπουργός εκτίμησε ότι είναι «εντελώς παράλογο ομάδες ακροδεξιών χούλιγκαν και ταραξίες να συγκεντρώνονται στο Λονδίνο για να προστατεύσουν το άγαλμα του Ουίνστον Τσόρτσιλ».

ΕΕ-Βρετανία

Στόχος η συμφωνία μέχρι το τέλος του 2020

Οι πρώτες συνομιλίες σε υψηλό επίπεδο για μια εμπορική συμφωνία μεταξύ Ευρωπαϊκής Ένωσης και Μεγάλης Βρετανίας διεξήχθησαν σε καλό κλίμα.

Οι δύο πλευρές τόνισαν την ανάγκη να δοθεί μια νέα δυναμική στις διαπραγματεύσεις. Στις πρόσφατες συνομιλίες πάντως, μεταξύ των επικεφαλής διαπραγματευτών των δύο πλευρών σημειώθηκε μικρή πρόοδος.

Η Βρετανία ανακοίνωσε και επισήμως πως δεν πρόκειται να ζητήσει παράταση της μεταβατικής περιόδου. Αυτό σημαίνει πως τα χρονικά περιθώρια στενεύουν με τις δύο πλευρές να θέλουν να επιτύχουν την καλύτερη δυνατή συμφωνία για τους πολίτες τους. Ακανθώδη σημεία παραμένουν η δικαστική συνεργασία και η αλιεία.

«Δεν νομίζω πως η πολιτική ατμόσφαιρα είναι ακόμη κατάλληλη. Δεν νομίζω πως είναι εφικτό ο Μπόρις Τζόνσον να πετύχει μια συμφωνία αργότερα εφέτος. Χρειάζεται να την παρουσιάσει σαν νίκη επί της Ευρώπης και νομίζω πως αυτό μπορεί είναι πιθανό αν η Ευρώπη υποχωρήσει στο ζήτημα της αλιείας και όχι μόνο για να υπάρξει συμφωνία. Φυσικά όταν δει κανείς τις λεπτομέρειες θα συνηδειτοποίησει πως για να επιτευχθεί συμφωνία η Βρετανία πρέπει να υποχωρήσει σημαντικά από κάποιες θέσεις της», επισημαίνει ο αναλυτής Σαμ Λόουι.

Στόχος των δύο πλευρών πάντως, είναι να εντατικοποιηθούν οι διαπραγματεύσεις εντός του Ιουλίου έτσι ώστε να δημιουργηθούν οι συνθήκες για μια συμφωνία που θα επικυρωθεί πριν από το τέλος του 2020.

Αυτό διεμήνυσαν μετά το τέλος της τηλεδιάσκεψης που είχαν η πρόεδρος της Ευρωπαϊκής Επιτροπής Ούρσουλα Φον Ντερ Λάιεν με τον Βρετανό πρωθυπουργό Μπόρις Τζόνσον, τον πρόεδρο του Ευρωπαϊκού Συμβουλίου και τον πρόεδρο του Ευρωπαϊκού Κοινοβουλίου.

με τον Βύρωνα Καρύδη

Ο Ράσφορντ δικαιώθηκε για τα δωρεάν γεύματα στα σχολεία

Ο Άγγλος φορ της Μάντσεστερ Γιουνάιτεντ, Μάρκους Ράσφορντ έδωσε μάχη για να μην σταματήσουν τα δωρεάν γεύματα στα σχολεία και δικαιώθηκε. Ο 22χρονος επιθετικός μέσω ανοιχτής επιστολής του προς το βρετανικό κοινοβούλιο ζήτησε να μην ψηφιστεί η τροπολογία ώστε να κοπούν τα δωρεάν γεύματα στους μαθητές.

"Ο Ράσφορντ έπαιξε εκπληκτικά" είναι ο πηχυαίος τίτλος στην εφημερίδα The Guardian (17/06) που επικρίνει τον πρωθυπουργό Μπόρις Τζόνσον επειδή "επανειλημμένα έχει δείξει ότι δεν τον αγγίζουν ζητήματα που είναι φορτισμένα συναισθηματικά".

Η κυβέρνηση του Μπόρις Τζόνσον προσπαθούσε, τις προηγούμενες εβδομάδες, με κάθε τρόπο να μειώσει την κρατική επιχορήγηση στα σχολεία και μια από τις σκέψεις ήταν να σταματήσουν τα δωρεάν γεύματα που δίνονταν στα σχολεία.

Αρχικά, ο ποδοσφαιριστής, έκανε έκκληση μέσω ανοιχτής επιστολής προς το βρετανικό κοινοβούλιο, να μην ψηφιστεί η συγκεκριμένη τροπολογία. Μία ημέρα αργότερα, με ανάρτηση στα social media, έστειλε ξανά μήνυμα, ζητώντας να μην μειωθεί η κρατική επιχορήγηση, καθώς κι ο ίδιος ήταν κάποτε ανάμεσα στα παιδιά που είχαν ανάγκη από σίτιση.

Ο σταρ της Μάντσεστερ Γιουνάιντεντ κατά την **Daily Express (17/06)**, "πέτυχε μια θεαματική νίκη".

Η επιτυχία του Ράσφοντ έγινε πρωτοσέλιδο θέμα ακόμη και στους **Financial Times.**

"Ράσφοντ – Τζόνσον 1-0" , ο τίτλος στις εφημερίδες **Times**, **Independent** και **i** .

Νόμιζαν ότι τα δωρεά σχολικά γεύματα είχαν τελειώσει... όχι τώρα όμως... ", σημειώνει η **Metro.**

Η **Daily Star** δηλώνει: "Οι Ράσφορντ να γίνουν πρωθυπουργοί". "Αυτό το παιδί θα μπορούσε τώρα να τακτοποιήσει τον Covid- 19 και το Brexit", διαβάζουμε.

Η **Daily Mirror** συνδυάζει την ιστορία με την επιστροφή της Premier League, υπογραμμίζοντας ότι και τα δύο γεγονότα "θα αναπτερώσουν το ηθικό του έθνους". "Επιστροφή στα δίχτυα!" - είναι ο τίτλος του δημοσιεύματος που αναφέρεται στην επανάληψη των ποδοσφαιρικών αγώνων για το πρωτάθλημα της πρώτης εθνικής κατηγορίας.

Σύμφωνα με τη **Mirror**, "ήρθε η ώρα να δείξουμε στον κ. Τζόνσον την κόκκινη κάρτα". Το επεισόδιο με τον Ράσφορντ συνιστά ένα δριμύ κατηγορητήριο για έναν πρωθυπουργό που δεν έχει καμία απολύτως επαφή με την πραγματικότητα, υποστηρίζει η Daily Mirror. "Πόσο περισσότερο πρέπει να αντέξει η χώρα να βρίσκεται στη Ντάουνινγκ Στριτ ένας άνθρωπος που είναι σαφές ότι δεν έχει βάθος;" – αναρωτιέται η εφημερίδα.

Κατά την άποψη της **Sun**, θα ήταν "δύσκολο" για τον πρωθυπουργό να "καταπιεί την υπερηφάνεια του και να κάνει τη στροφή του", αλλά ο Μπόρις Τζόνσον "έπραξε το σωστό".

Ζωηρή αγοραστική κίνηση εν μέσω φόβων κατάρρευσης της οικονομίας

Ζωηρή ήταν η κίνηση στα εμπορικά καταστήματα την Δευτέρα **(15/06)**, πρώτη μέρα της επαναλειτουργίας τους μετά από τρεις μήνες lockdown.

Η εικόνα πολλών αγοραστών με μάσκες να περιμένουν με υπομονή στην ουρά έξω από ένα κατάστημα Primark στο Milton Keynes κυριαρχεί στην πρώτη σελίδα της εφημερίδας **Metro (16/06)**. Ωστόσο, η εφημερίδα περιγράφει τις "χαοτικές σκηνές" στο West End του Λονδίνου όπου σε πολλές περιπτώσεις οι κανόνες της κοινωνικής απόστασης λόγω πανδημίας "ξεχάστηκαν".

Η **i** σημειώνει ότι η επισκεψιμότητα στα καταστήματα λιανικής ήταν αυξημένη κατά 40% σε σχέση με την περίοδο πριν από την αυτοαπομόνωση και τον εγκλεισμό.

Από την πλευρά της η **Daily Telegraph** προβάλλει τις δηλώσεις του πρώην υπουργού των Εξωτερικών Ουίλιαμ Χέιγκ σύμφωνα με τις οποίες το lockdown θα έχει ως αποτέλεσμα την "οικονομική καταστροφή".

Κατά τον κ. Χέιγκ, οι περιορισμοί στην οικονομία που επιβλήθηκαν εξαιτίας του κορωνοϊού θα συντείνουν στην αύξηση των ανισοτήτων και των κοινωνικών εντάσεων ενώ παράλληλα θα οδηγήσουν στην επιβάρυνση των νοικοκυριών με χρέη που δεν θα είναι σε θέση να τα αποπληρώσουν. Ο κ. Χέιγκ συνιστά να ενταθεί η στρατηγική των μαζικών ελέγχων για τον τον εντοπισμό των φορέων της νόσου.

Η Βρετανική οικονομία θα σημειώσει ύφεση της τάξης του 8% για το τρέχον έτος, ενώ θεωρείται απίθανη η πλήρης ανάκαμψή της από το πλήγμα του κορονοϊού πριν το 2023, σύμφωνα με κορυφαίο οργανισμό οικονομικών προβλέψεων.

ΠΟΛΙΤΙΚΗ

Κύπρος-Λονδίνο

Λονδίνο: Σημαντικό να προχωρήσουν συνομιλίες για το Κυπριακό μετά τις τουρκοκυπριακές «εκλογές»

«Σημαντικό» χαρακτήρισε η Υφυπουργός Εξωτερικών της Βρετανίας αρμόδια για την Ευρωπαϊκή Γειτονιά, Γουέντι Μόρτον το να προχωρήσουν περαιτέρω συνομιλίες για το Κυπριακό μετά από τις τουρκοκυπριακές «εκλογές» τον Οκτώβριο.

Απαντώντας σε ερώτηση του σκιώδους Υφυπουργού Εξωτερικών του Εργατικού Κόμματος Φάμπιαν Χάμιλτον για το κατά πόσο η βρετανική κυβέρνηση υποστηρίζει την επανέναρξη των συνομιλιών του Κραν Μοντανά μετά από την εκλογική διαδικασία στο ψευδοκράτος, η κα Μόρτον απάντησε επίσης ότι αν και οι συνομιλίες εκείνες έληξαν χωρίς συμφωνία, σημείωσαν σημαντική πρόοδο προς τη διευθέτηση εκκρεμών ζητημάτων.

Είπε επίσης ότι το Λονδίνο θα συνεχίσει να στηρίζει τα Ηνωμένα Έθνη και τα εμπλεκόμενα μέρη στην προσπάθεια για λύση. Επανέλαβε δε την πάγια βρετανική θέση ότι το Ηνωμένο Βασίλειο «είναι ανοιχτό σε οποιαδήποτε διευθέτηση οι δύο πλευρές και οι άλλες εγγυήτριες δυνάμεις μπορέσουν να συμφωνήσουν, ώστε να πληρούνται οι ανάγκες ασφαλείας μιας επανενωμένη Κύπρου».

Ο κ. Χάμιλτον ζήτησε επίσης να πληροφορηθεί ποιο ρόλο έχει παίξει το Ηνωμένο Βασίλειο στις διαπραγματεύσεις επανένωσης της Κύπρου και ποια η πολιτική του Λονδίνου για παροχή στήριξης στην αντιπρόσωπο του ΓΓ των Ην. Εθνών Τζειν Χολ Λουτ στη συνέχιση των επαφών της με τα εμπλεκόμενα μέρη.

Η Βρετανίδα Υφυπουργός Εξωτερικών απάντησε ότι το Ηνωμένο Βασίλειο είναι ισχυρός υποστηρικτής μίας συνολικής και δίκαιης λύσης του Κυπριακού βασισμένης στο διεθνώς αποδεκτό μοντέλο της διζωνικής δικοινοτικής ομοσπονδίας. Πρόσθεσε ότι υπάρχει τακτική επαφή με τα εμπλεκόμενα μέρη σε όλα τα επίπεδα και ότι η βρετανική κυβέρνηση συνεχίζει να ενθαρρύνει όλα τα μέρη να εμπλακούν εποικοδομητικά στο διάλογο για μια λύση και να επιδείξουν ότι είναι αφοσιωμένοι στην επίτευξη προόδου.

«Υιοθετούμε την άποψη του ΓΓ των Ην. Εθνών ότι οι προοπτικές για μια λύση παραμένουν ζωντανές», σημείωσε η κα Μόρτον, χαιρετίζοντας τη συνεχιζόμενη προθυμία του κ. Γκουτέρες να εργαστεί με τα εμπλεκόμενα μέρη με τη βρετανική ελπίδα να είναι πως θα επιτευχθεί επιστροφή σε συνολικές διαπραγματεύσεις. Συμπλήρωσε ότι η Βρετανία «στηρίζει πλήρως» την ανανέωση εντολής για την UNFICYP και τόνισε τη συνδρομή της χώρας στη δύναμη με έμψυχο δυναμικό. «Εναπόκειται στα δύο μέρη να καταλήξουν στις λεπτομέρειες οποιασδήποτε οριστικής συμφωνίας λύσης που θα απαιτήσει συμφωνία των δύο ηγετών, την υποστήριξη Ελλάδας και Τουρκίας και -σημαντικώς- επιτυχή δημοψηφίσματα σε κάθε κοινότητα», είπε η κα Μόρτον.

Σε τρίτο ερώτημα του Φάμπιαν Χάμιλτον για το αν ο Βρετανός Υπουργός Εξωτερικών έχει συζητήσει με τον Κύπριο ομόλογό του για το άνοιγμα των οδοφραγμάτων, η Γουέντι Μόρτον είπε ότι ο κ. Ράαμπ έθιξε το ζήτημα σε συνομιλία στις 14 Μαΐου.

Πρόσθεσε ότι η βρετανική διπλωματική αποστολή στη Λευκωσία έχει επίσης επαφές με αξιωματούχους σε όλο το νησί, ενθαρρύνοντας το άνοιγμα των οδοφραγμάτων.

Η κα Μόρτον σχολίασε ότι η πανδημία οδήγησε στη λήψη μέτρων και στις δύο πλευρές των οδοφραγμάτων, καθώς και ότι η κρίση δημόσιας υγείας υπογράμμισε την ανάγκη συνεργασίας μεταξύ των δύο κοινοτήτων, ιδίως μεταξύ των διακοινοτικών τεχνικών επιτροπών.

«Προτρέπουμε και τις δύο πλευρές να λάβουν κατάλληλη δράση στα οδοφράγματα ώστε να μπορούν οι Κύπριοι να ταξιδεύουν σε όλο το νησί τους δίχως περιορισμούς όπως πριν από την κρίση της Covid-19. Αυτό είναι ζωτικής σημασίας για τη δικοινοτική αλληλεπίδραση σε υποστήριξη μιας λύσης», κατέληξε η Βρετανίδα Υφυπουργός Εξωτερικών.

Γαλλία-ΝΑΤΟ για τουρκική προκλητικότητα

Η Γαλλία επιθυμεί συνομιλίες με τους συμμάχους του ΝΑΤΟ με θέμα συζήτησης τον ολοένα και πιο «επιθετικό» και «απαράδεκτο» ρόλο της Τουρκίας στη Λιβύη, δήλωσε αξιωματούχος της γαλλικής προεδρίας, σε μια ακόμη ένδειξη των αυξημένων εντάσεων μεταξύ της Άγκυρας και του Παρισιού.

Τα σχόλια γίνονται καθώς η Τουρκία, η οποία υποστηρίζει τη διεθνώς αναγνωρισμένη Κυβέρνηση Εθνικής Ενότητας (ΚΕΕ) στην Τρίπολη, εδραιώνει την παρουσία της στην βορειοαφρικανική χώρα βοηθώντας την ΚΕΕ να αποκρούσει μια επίθεση στην λιβυκή πρωτεύουσα από τον Λιβυκό Εθνικό Στρατό (LNA) του Χαλίφα Χάφταρ.

Το Παρίσι έχει κατηγορηθεί ότι υποστηρίζει πολιτικά τον ισχυρό άνδρα της ανατολικής Λιβύης, αφού του είχε παράσχει στρατιωτική βοήθεια για την καταπολέμηση των ισλαμιστών μαχητών. Η Γαλλία αρνείται ότι στηρίζει τον Χάφταρ, αλλά έχει επανειλημμένα μεμφθεί την Τουρκία, χωρίς παράλληλα να καταδικάζει τους συμμάχους του Λίβου στρατάρχη.

«Η Τουρκία υποτίθεται ότι είναι εταίρος του ΝΑΤΟ και αυτό δεν μπορεί να συνεχιστεί».

Όταν ρωτήθηκε τι έχει κατά νου το Παρίσι, ο αξιωματούχος είπε ότι θα υπάρξουν συνομιλίες τις επόμενες ημέρες με την Τουρκία και άλλους εταίρους του ΝΑΤΟ για να συζητήσουν την κατάσταση.

Οι υπουργοί Άμυνας του ΝΑΤΟ πραγματοποιούν συνομιλίες αργότερα αυτήν την εβδομάδα. Οι σχέσεις Άγκυρας - Παρισιού είναι ήδη τεταμένες εξαιτίας διαφόρων ζητημάτων, από τη Συρία έως τις γεωτρήσεις στην Ανατολική Μεσόγειο. Ο Τούρκος πρόεδρος Ρετζέπ Ταγίπ Ερντογάν νωρίτερα αυτό το μήνα δήλωσε ότι η στήριξη της Γαλλίας προς το Χάφταρ τον έχει «πραγματικά αναστατώσει».

Κύπρος: ΑΚΕΛ για νέους εργαζόμενους

Ανάγκη στήριξης νέων εργαζομένων-Ανασφάλεια και αβεβαιότητα για το μέλλον

Με την αντιπροσωπεία του Γραφείου Νέων Εργαζομένων της ΕΔΟΝ, συναντήθηκε την Τρίτη ο ΓΓ του ΑΚΕΛ, Άντρος Κυπριανού.

Όπως ανάφερε, «η σημερινή συνάντηση μας έδωσε τη δυνατότητα να συζητήσουμε ξανά την ανάγκη στήριξης των νέων εργαζομένων, ιδιαίτερα στις νέες συνθήκες που διαμορφώνονται μετά και την πρόσφατη πανδημία. Είναι δύσκολες, ιδιαίτερες συνθήκες και ασφαλώς για εμάς είναι ξεκάθαρο ότι οι οικονομικές επιπτώσεις της πανδημίας δεν μπορούν να φορτωθούν στις πλάτες της νέας γενιάς».

Ενώ πρόσθεσε ότι, «οι συνθήκες αναφορικά με την απασχόληση των νέων κουβαλούν δυστυχώς ακόμα την κληρονομία της οικονομικής κρίσης των τελευταίων χρόνων. Οι αρρύθμιστες μορφές εργασίας, η υποαπασχόληση, οι αναξιοπρεπείς μισθοί, τα ελαστικά ωράρια είναι τα βασικά στοιχεία που συνθέτουν τη σημερινή πραγματικότητα για την πλειοψηφία των νεών. Η αυξημένη ανεργία ανάμεσα στη νέα γενιά δημιουργεί ανασφάλεια και αβεβαιότητα για το μέλλον της».

«Για το ΑΚΕΛ η υπεράσπιση και η επέκταση των δικαιωμάτων και των ωφελημάτων των νέων εργαζομένων είναι κεντρικά στοιχεία της δράσης και των πολιτικών προτεραιοτήτων μας. Εντάσσεται στην συνολική πολιτική μας για τους εργαζόμενους και στον αγώνα για σεβασμό των συλλογικών συμβάσεων, για νομοθετική θέσπιση μηχανισμού διαμόρφωσης ελάχιστων μισθών και βασικών εργασιακών δικαιωμάτων αλλά και την ανάγκη για επέκταση του κοινωνικού κράτους, ιδιαίτερα στο τομέα στήριξης των νεών. Με την ευκαιρία θέλω ξανά να συγχαρώ το Γραφείο Νέων Εργαζομένων της ΕΔΟΝ αλλά και την οργάνωση συνολικότερα για την εκστρατεία που διεξάγει και τις πρωτοβουλίες που έχει αναλάβει στην προσπάθεια για στήριξη των νέων εργαζομένων».

«Θέλω επίσης, να συγχαρώ την ΕΔΟΝ για ακόμα κάτι. Με ικανοποίηση άκουσα ότι έχουν επιτελέσει τα εθελοντικά τους καθήκοντα κατά τη διάρκεια της πανδημίας, στην προσπάθεια να βοηθήσουν συμπατριώτες μας, οι οποίοι είχαν ανάγκη είτε από την αγορά ειδών πρώτης ανάγκης είτε των οποιωνδήποτε άλλων αναγκών είχαν συμπατριώτες μας οι οποίοι δεν μπορούσαν να κινηθούν κατά τη διάρκεια της πανδημίας. Η ΕΔΟΝ μαζί με άλλα στελέχη του Λαϊκού Κινήματος έχουν αναλάβει ένα πρωταγωνιστικό ρόλο για να βοηθήσουν αυτό τον κόσμο τον οποίο ρόλο τον έχουν φέρει σε πέρας πολύ αποτελεσματικά», καταλήγει.

andrewsshipping
& forwarding ltd

Over 45 years of knowledge and experience

T 020 8805 5588
F 020 8805 8855 / 020 8344 4250

Head office (and receiving address for cars)
Unit 26, Riverwalk Business Park
Riverwalk Road (off Jeffreys Road)
Enfield EN3 7QN

Receiving address for goods
Unit 15, Riverwalk Business Park
Riverwalk Road (off Jeffreys Road)
Enfield EN3 7QN

sales@andrewsshipping.co.uk
www.andrewsshipping.co.uk

- Regular worldwide service by air, sea and road
- Excess baggage and household effects
- Specialist packing service on and off site
- Storage facilities
- Full insurance service (All risk)
- Door-to-door service
- Motor vehicles, bikes and boats
- Commercial cargo

- Παγκόσμια τακτική εξυπηρέτηση από αέρα, θάλασσα και ξηρά
- Εκτέλεση, εξτρα αποσκευών για το νοικοκυριό σας
- Ειδικό πακεττάρισμα στο σπίτι σας ή οπουδήποτε αλλού
- Ειδικοί χώροι για πακεττάρισμα
- Πλήρης ασφάλεια (All risk)
- Εξυπηρέτηση από πόρτα σε πόρτα
- Αυτοκίνητα, ποδήλατα και πλοιάρια
- Εμποδικό φορτίο

Warehouses - LONDON · BIRMINGHAM · MANCHESTER · SOUTHAMPTON

ΠΟΛΙΤΙΚΗ

ΚΑΝΕΝΑΣ ΔΕΝ ΠΙΕΖΕΙ ΤΗΝ ΤΟΥΡΚΙΑ ΠΟΥ ΑΛΩΝΙΖΕΙ ΣΤΗΝ ΑΝΑΤΟΛΙΚΗ ΜΕΣΟΓΕΙΟ

Τους πρόδωσαν (πάλι) οι φίλοι τους...

ΛΕΥΚΩΣΙΑ – Ανταπόκριση
ΠΕΤΡΟΣ Χ. ΠΑΣΙΑΣ

Καθώς, όπως όλα δείχνουν, η Κύπρος επανέρχεται στη λεγόμενη «κανονικότητα» μετά τα περιοριστικά προληπτικά μέτρα για ανακοπή της εξάπλωσης πανδημίας του κορωνοϊού, η κυβέρνηση Αναστασιάδη – ΔΗΣΥ βρίσκεται ενώπιον μιας όχι και τόσο ευχάριστης πραγματικότητας. Τα έπραξε, ή καλύτερα δεν έπραξε σε όλο αυτό το διάστημα στο διπλωματικό τομέα έχουν σοβαρό αντίκτυπο στο Κυπριακό.

Η Τουρκία αλωνίζει στην Κυπριακή ΑΟΖ και κινείται με απειλητικές διαθέσεις ανεβάζοντας το πολιτικό θερμόμετρο ενώ την ίδια ώρα τα Ηνωμένα Έθνη καλούν τους δυο ηγέτες να αναλάβουν πρωτοβουλίες για άνοιγμα των οδοφραγμάτων, με τον Πρόεδρο Αναστασιάδη αντί να κτίζει συμμαχίες και φιλίες για την Κύπρο, προκαλεί εχθρότητα με τα Ηνωμένα Έθνη.

Αυτή το φορά τα έβαλε την Ειδική Αντιπρόσωπο των Ηνωμένων Εθνών κα Ελίζαμπεθ Σπέχαρ γιατί ακολουθεί πολιτική «ίσων αποστάσεων» στο θέμα των προσπαθειών (ή όχι) για επανάοιγμα των οδοφραγμάτων τα οποία όλοι γνωρίζουμε κάτω από ποιες συνθήκες έκλεισαν στα αρχικά ακόμη στάδια της πανδημίας τους κορωνοϊού.

Ο Πρόεδρος Αναστασιάδης απέστειλε επιστολή προς την Ελίζαμπεθ Σπέχαρ στην οποία καταγράφει γεγονότα και θέσεις αρχής, που καθηκόντως ο Πρόεδρος της Δημοκρατίας, Νίκος Αναστασιάδης έπρεπε να εντοπίσει και να υποδείξει προς τα Ηνωμένα Έθνη, ανέφερε ο Κυβερνητικός Εκπρόσωπος Κυριάκος Κούσιος.

«Ο Πρόεδρος της Δημοκρατίας αποφάσισε να αποστείλει ο Υπουργός των Εξωτερικών επιστολή προς την Ειδική Αντιπρόσωπο των Ηνωμένων Εθνών στην Κύπρο Ελίζαμπεθ Σπέχαρ, στην οποία να αναφέρει συγκεκριμένα γεγονότα, τα οποία έχουν λάβει χώρα και να εντοπίζει το γεγονός ότι η τήρηση ίσων αποστάσεων στις περιπτώσεις της λειτουργίας των σημείων διέλευσης δεν ήταν η λογικά αναμενόμενη από τα Ηνωμένα Έθνη», δήλωσε στο ΚΥΠΕ ο κ. Κούσιος.

Ταυτόχρονα, συνέχισε, «η επίκληση και προτροπή των Ηνωμένων Εθνών για περαιτέρω συνεργασία των δύο πλευρών θα μπορούσε να ερμηνευθεί ως εξίσωση της νόμιμης Κυβέρνησης της Κυπριακής Δημοκρατίας με το μόρφωμα στα κατεχόμενα εδάφη μας».

Σύμφωνα με τον Κυβερνητικό Εκπρόσωπο, η συναντίληψη που επικράτησε μεταξύ του Προέδρου της Δημοκρατίας, Νίκου Αναστασιάδη και του Τουρκοκύπριου ηγέτη, Μουσταφά Ακιντζί, αντιμετώπισε τις αρνητικές αντιδράσεις του παράνομου κατοχικού καθεστώτος και προφανώς τα Ηνωμένα Έθνη θα έπρεπε να εντοπίσουν τη στάση αυτή και τουλάχιστον να αντιδράσουν με τον ίδιο ή ανάλογο τρόπο που ατυχώς υιοθέτησαν στην περίπτωση της προσωρινής αναστολής λειτουργίας των τεσσάρων σημείων διέλευσης που

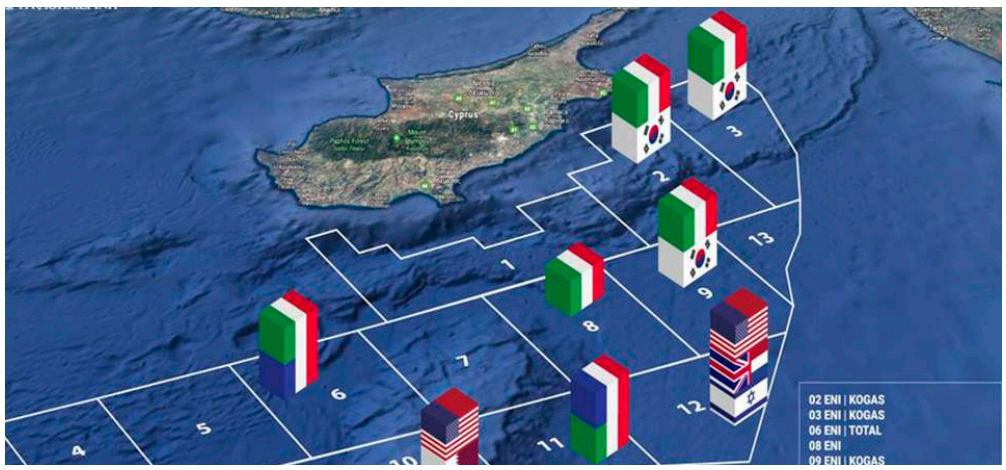

είχε αποφασίσει η Κυβέρνηση για σκοπούς καλύτερου ελέγχου για την αντιμετώπιση της πανδημίας του κορωνοϊού.

Η επιστολή θα κοινοποιηθεί και προς τον Γενικό Γραμματέα των Ηνωμένων Εθνών Αντόνιο Γκουτέρες, κατέληξε ο κ. Κούσιος.

• Βεβαίως, σχολιάζουν πολιτικοί παρατηρητές, αν υπάρχει κάποιος με τον οποίο θα έπρεπε να είναι θυμωμένος ο Ν. Αναστασιάδης, είναι ο υπουργός Εξωτερικών Νίκος Χριστοδουλίδης που δεν κάνει καλά τη δουλειά του.

Γιατί αν είχε δίκαιο ο Πρόεδρος και η κα Σπέχαρ τον «αδίκησε» σημαίνει κάποιος δεν φρόντισε να είναι ενήμερη η εδώ αντιπροσωπεία των Ηνωμένων Εθνών για τις «τόσες»… προσπάθειες του Προέδρου για ν' ανοίξουν τα οδοφράγματα που πρώτος έκλεισε… Έτσι έχουν όμως τα πράγματα; Ή μήπως τελικά ο Ν. Αναστασιάδης θα πρέπει να μέμφεται εαυτόν και στο τέλος θα έπρεπε να αυτομαστιγωθεί γιατί και στο θέμα αυτό τα έκανε μαντάρα;

Ειδικότερα σε μια περίοδο με την ένταση των τουρκικών προκλήσεων στην Κυπριακή ΑΟΖ και τις απειλές από το νεοσουλτάνο της Άγκυρας, τον Ταγίπ Εντογάν, η Λευκωσία αντί να φροντίζει να διατηρεί άριστες σχέσεις με τους ιθύνοντες του ΟΗΕ, «καυγαδίζει» με την εδώ αντιπρόσωπο του οργανισμού!

ΔΗΜΙΟΥΡΓΟΥΝ ΨΕΥΔΑΙΣΘΗΣΕΙΣ ΣΤΟ ΛΑΟ

Την ίδια ώρα, το ΑΚΕΛ εκφράζει την εκτίμηση ότι για ακόμη μια φορά η κυβέρνηση ανέβασε τον πήχη πάρα πολύ ψηλά και δυστυχώς διαψεύστηκε και μαζί της βέβαια διαψευστήκαν και οι προσδοκίες του κυπριακού λαού, αναφέρει σε δήλωση του ο Γ.Γ. της Κ.Ε. του Κόμματος Άντρος Κυπριανού σχολιάζοντας το γεγονός ότι τις τελευταίες μέρες η κυβέρνηση και ιδιαίτερα ο Υπουργός Εξωτερικών μίλησε για την ανάληψη μιας διεθνούς πρωτοβουλίας για άσκηση πιέσεως προς την Τουρκία να εγκαταλείψει την τακτική των προκλήσεων και των απειλών στην Ανατολική Μεσόγειο.

Αναφέρει αναλυτικά, στη δήλωση του ο ηγέτης του ΑΚΕΛ:

«Σίγουρα, ως ΑΚΕΛ μας ενδιαφέρει να αναληφθεί μια διεθνής πρωτοβουλία η οποία θα στοχεύει στην αποκλιμάκωση της έντασης στην Ανατολική Μεσόγειο. Αποκλιμάκωση της έντασης η οποία θα επιχειρεί να καθηλώσει την τουρκική επιθετικότητα, την αυξανόμενη τουρκική προκλητικότητα και η οποία θα στοχεύει στην ειρηνική επίλυση των διαφορών προβλημάτων στη γειτονιά μας στη βάση του διεθνούς δικαίου.

Τις τελευταίες μέρες η κυβέρνηση και ιδιαίτερα ο Υπουργός Εξωτερικών μίλησε για την ανάληψη μιας διεθνούς πρωτοβουλίας. Μάλιστα, είχε ανεβάσει τον πήχη τόσο ψηλά που πολλοί προσδοκούσαν ότι στο επικείμενο Συμβούλιο των Υπουργών Εξωτερικών της ΕΕ -στο οποίο θα συμμετείχε και ο Υπουργός Εξωτερικών των ΗΠΑ κ. Πομπέο- θα εξαγγελλόταν μια πρωτοβουλία για την αποκλιμάκωση της έντασης στην περιοχή της Ανατολικής Μεσογείου και ότι θα υπάρξει ένα αυστηρό διατλαντικό μήνυμα προς την Τουρκία. Τελικά, δεν υπήρξε καμιά απολύτως κοινή δήλωση ΗΠΑ-ΕΕ προς την Τουρκία, αλλά δυστυχώς για μας ούτε ο κ. Πομπέο έδειξε το απαιτούμενο ενδιαφέρον για την τουρκική επιθετικότητα σε βάρος της Κύπρου και της Ελλάδας.

Όπως μας είπε ο κ. Μπορέλ, ο κ. Πομπέο ενδιαφέρθηκε περισσότερο για την κατάσταση στη Λιβύη και για να μην προσκολληθεί η Τουρκία στην Ρωσία και Κίνα. Αυτά είναι που ενδιαφέρουν τις ΗΠΑ και όχι αυτά τα οποία διατυπώνονται με βαρύγδουπες δηλώσεις από τη δική μας την πλευρά.

Επαναλαμβάνω ότι για ακόμη μια φορά η κυβέρνηση ανέβασε τον πήχη πάρα πολύ ψηλά και δυστυχώς διαψεύστηκε και μαζί της βέβαια διαψευστήκαν και οι προσδοκίες του κυπριακού λαού. Καλούμε λοιπόν την κυβέρνηση να μην συνεχίσει αυτού του είδους την εξωτερική πολιτική. Να μην επιχειρεί με βαρύγδουπες εξαγγελίες να επηρεάζει την κοινή γνώμη στο εσωτερικό και να μην καλλιεργεί αυταπάτες για το τι επίκειται να γίνει. Χρειάζεται να επικεντρωθούμε στο πώς θα καταφέρουμε να αναχαιτίσουμε την τουρκική προκλητικότητα και επιθετικότητα.

θέματα διαφθοράς

Η κυβέρνηση φέρει τεράστια ευθύνη για την εκτόξευση της διαφθοράς

Τεράστια ευθύνη φέρει η κυβέρνηση για την εκτόξευση της διαφθοράς στην Κύπρο, γεγονός που καταγράφεται στην τελευταία έκθεση του ευρωβαρόμετρου.

Τα ευρήματα του επιβεβαιώνουν την εμπεδωμένη αντίληψη των Κυπρίων για το μέγεθος της διαφθοράς στον τόπο μας. Η διαφθορά συνιστά μια από τις μεγαλύτερες γάγγραινες που αντιμετωπίζει ο τόπος. Δηλητηριάζει τη δημοκρατία, την ισοπολιτεία, την πολιτική ζωή. Στρεβλώνει βαθύτερα τη λειτουργία της οικονομίας προς όφελος των ισχυρών και των ημετέρων. Προκαλεί απογοήτευση στους πολίτες και ιδιαίτερα στους νέους.

Δεν αμφισβητεί κανείς ότι η διαφθορά είναι διαχρονικό φαινόμενο. Όμως η μεγάλη πλειοψηφία των πολιτών αντιλαμβάνονται πολύ καλά –όπως προκύπτει και από το ευρωβαρόμετρο- ότι στα χρόνια της διακυβέρνησης Αναστασιάδη-Συναγερμού η διαφθορά έχει εκτοξευτεί. Αυτό άλλωστε καταδεικνύουν μια σειρά από εκθέσεις διεθνών και ευρωπαϊκών οργανισμών, αλλά και πολλά δημοσιεύματα στο διεθνή Τύπο. Η κυβέρνηση έχει τεράστια ευθύνη γιατί η Κύπρος έχει βγάλει κακό όνομα και διασύρεται διεθνώς. Αυτή η ντροπιαστική και ζημιογόνα για τη χώρα μας εικόνα δεν είναι άσχετη με το γεγονός ότι η ίδια η κυβέρνηση -ακόμα και ο ίδιος ο κ. Αναστασιάδης- φέρονται συχνά να πρωταγωνιστούν σε υποθέσεις οι οποίες ελέγχονται από νομικής, δεοντολογικής και ηθικής σκοπιάς.

Το ΑΚΕΛ, αναφέρει σε δήλωση του ο Εκπρόσωπος Τύπου του κόμματος Στ. Στεφάνου, δεν προσπερνά ότι στην αντίληψη των πολιτών η διαφθορά καταλαμβάνει και τα κόμματα. Η ευθύνη για να αλλάξει αυτό ανήκει πρωτίστως στα ίδια τα κόμματα, στο ίδιο το πολιτικό σύστημα του τόπου. Οι πολιτικές δυνάμεις κρίνονται καθημερινά από την αποφασιστικότητά τους να στηρίξουν και να προωθήσουν δραστικές νομοθετικές και θεσμικές τομές που θα ενισχύουν τον έλεγχο, τη διαφάνεια και τη λογοδοσία του κράτους, των θεσμών, των ιδιωτικών συμφερόντων. Κρινόμαστε ακόμα από την κουλτούρα διαφάνειας, το ήθος και την εντιμότητα με την οποία λειτουργούμε και πολιτευόμαστε.

Ο Στ. Στεφάνου υπενθυμίζει σχετικά ότι το κόμμα έχει εισηγηθεί δέσμη θεσμικών μέτρων για πάταξη της διαφθοράς στην Κύπρο και ταυτόχρονα έχει πάρει μέτρα για να ενισχύσει τη διαφάνεια και στη δική του λειτουργία.

MYRISTIS
BED LINEN STORE
257 West Green Rd, N15 5EG
Tel: 020 8800 7767

• ΠΑΠΛΩΜΑΤΑ
• ΜΑΞΙΛΑΡΙΑ,
• DUVET COVERS
• NECKCARE PILLOWS
• MATTRESS PROTECTORS
• ΟΛΩΝ ΤΩΝ ΕΙΔΩΝ ΣΕΝΤΟΝΙΑ
• ΤΡΑΠΕΖΟΜΑΝΤΗΛΑ
• CUSHION, TOWELS

easy bedmaking!!

ANEMONE Holidays
Best prices and many more offers
Best car hire rates
New daily flights Heathrow - Larnaca
Reservations 020 8889 9207
www.anemoneholidays.co.uk
Anemone House
109 Myddleton Road, London N22 8NE
ABTA ATOL IATA

Το ΑΚΕΛ Βρετανίας ενημερώνει ότι το βιβλίο
«Πως η ανάγκη γίνεται ιστορία» του αείμνηστου Δημήτρη Χριστόφια
διατίθεται προς πώληση σε περιορισμένη ποσότητα
στα γραφεία του κόμματος στην τιμή των £20.

Για περισσότερες πληροφορίες μπορείτε να επικοινωνήσετε
στα τηλέφωνα: 07387265018 & 02071244038

Ειδήσεις σε 2'

Παράταση υποβολής Δήλωσης Εισοδήματος

Το Τμήμα Φορολογίας ενημερώνει ότι η ημερομηνία υποβολής της Δήλωσης Εισοδήματος 2019 για: (α) μισθωτούς και συνταξιούχους (ΤΦ1) και (β) αυτοεργοδοτούμενους των οποίων ο κύκλος εργασιών δεν υπερβαίνει τις €70,000 (ΤΦ1 αυτοεργοδοτούμενου), καθώς και η πληρωμή του οφειλόμενου φόρου, παρατείνεται μέχρι και την 30ή Οκτωβρίου 2020 και ώρα 23:59 (ΚΔΠ 247/2020).

Επισημαίνεται ότι υποχρέωση υποβολής Δήλωσης Εισοδήματος (ΤΦ1) και (ΤΦ1αυτ.) για το έτος 2019, προκύπτει μόνο όταν το Μεικτό Ετήσιο Εισόδημα υπερβαίνει τις €19,500.

Οι πιο πάνω Δηλώσεις θα είναι σύντομα διαθέσιμες για ηλεκτρονική υποβολή και οι χρήστες TAXISnet, θα λάβουν σχετική ειδοποίη

Γιατροί του ΓεΣΥ ασκούν και ιδιωτική ιατρική

Εδώ και αρκετό καιρό γιατροί ενταγμένοι στο ΓΕΣΥ ασκούν και ιδιωτική ιατρική, κάτι που απαγορεύεται από τη νομοθεσία, δήλωσε στον Άστρα εκ μέρους της Ένωσης Ιδιωτών Γιατρών ο Χάρης Αρμεύτης.

Κανένας μέλος του ΓΕΣΥ, σημείωσε, δεν μπορεί να χρεώσει ως ιδιώτης οποιαδήποτε επίσκεψη ή υπηρεσία οποιονδήποτε ασθενή μέλος του ΓΕΣΥ, ούτε την ασφάλεια του ασθενούς.

Ο κ. Αρμεύτης είπε ότι θα πρέπει να εφαρμοστεί ο νόμος.

Σχολιάζοντας ο αναπληρωτής διευθυντής του ΟΑΥ Ανδρέας Παπακωνσταντίνου, συμφώνησε ότι ένας γιατρός του ΓΕΣΥ δεν μπορεί να χρεώνει ως ιδιώτης υπηρεσίες που προσφέρει σε μέλη του ΓΕΣΥ.

Παράλληλα κάλεσε την Ένωση Ιδιωτών Γιατρών, να καταθέσει στοιχεία και να συνεργαστεί με τον ΟΑΥ για να βρεθούν τέτοιοι γιατροί και να καταγγελθούν.

Οικονομία: 500.000 οι δικαιούχοι των νέων μέτρων στήριξης

Στα €150 εκ. το κόστος του νέου πακέτου μέτρων στήριξης της οικονομίας

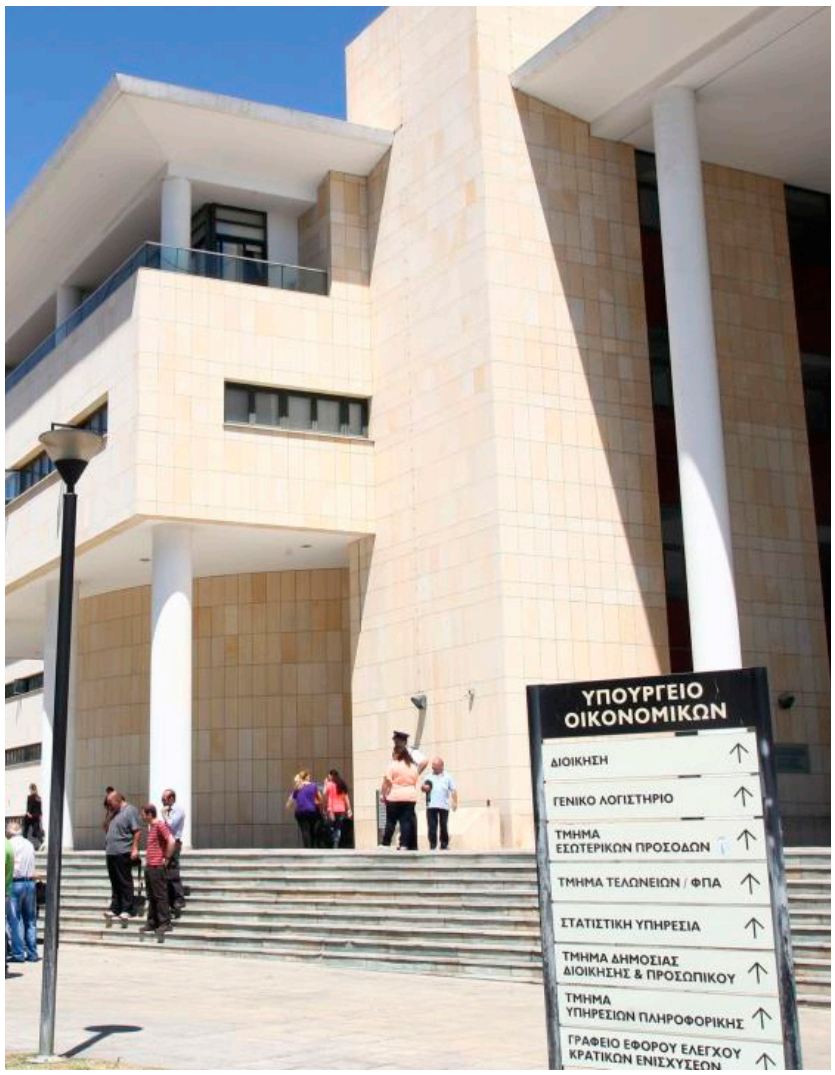

Στα €150 εκατομμύρια ανέρχεται το κόστος του νέου πακέτου μέτρων στήριξης της οικονομίας για αντιμετώπιση των επιπτώσεων της πανδημίας του κορωνοϊού, που παρουσίασαν το μεσημέρι σε κοινή συνέντευξη Τύπου οι Υπουργοί Οικονομικών και Εργασίας, Πρόνοιας και Κοινωνικών Ασφαλίσεων Κωνσταντίνος Πετρίδης και Ζέτα Αιμιλιανίδου, αντίστοιχα.

Συγκεκριμένα, το νέο πακέτο στήριξης της οικονομίας περιλαμβάνει πέντε πιο στοχευμένα σχέδια του Υπουργείου Εργασίας, Πρόνοιας και Κοινωνικών Ασφαλίσεων για στήριξη τους επόμενους τέσσερις μήνες εργαζομένων και επιχειρήσεων. Τα νέα ειδικά σχέδια που θα καλύπτουν την περίοδο από 13 Ιουνίου μέχρι 12 Οκτωβρίου, αφορούν τέσσερα σχέδια για στήριξη εργαζομένων και επιχειρήσεων και ένα για στήριξη ανέργων. Οι δικαιούχοι των σχεδίων αναμένεται να ανέλθουν στις 50.000.

Από τα τέσσερα σχέδια, τα δύο αφορούν επιχειρήσεις που δραστηριοποιούνται στον τουρισμό ή επηρεάζονται άμεσα από τον τουρισμό ή έχουν οικονομικές δραστηριότητες που συνδέονται με επιχειρήσεις που τελούν υπό υποχρεωτική πλήρη αναστολή εργασιών. Το τρίτο σχέδιο αφορά επιχειρήσεις ορισμένων οικονομικών δραστηριοτήτων και το τέταρτο αφορά επιχειρήσεις με πλήρη αναστολή εργασιών.

«Με τα πέντε σχέδια συνεχίζεται το δίχτυ προστασίας στους εργαζομένους όπως είχαμε υποσχεθεί», τόνισε η κ. Αιμιλιανίδου.

Η Υπουργός Εργασίας ανέφερε ότι το μηνιαίο κόστος των πέντε σχεδίων, τα οποία περιλαμβάνονται στην τρίτη φάση του Προγράμματος Στήριξης της Οικονομίας, ανέρχεται μεταξύ €35 και €40 εκατομμυρίων, σημειώνοντας, ωστόσο, ότι αυτό εξαρτάται από τη μείωση του κύκλου εργασιών κάθε επιχείρησης που είναι όρος και προϋπόθεση για να ενταχθούν σε αυτά τα σχέδια.

Από την πλευρά του, ο ΥΠΟΙΚ τόνισε ότι «τα νέα σχέδια εδράζονται κυρίως σε μια πιο στοχευμένη συνέχιση των μέτρων στήριξης της απασχόλησης σε τομείς δραστηριοτήτων που συνεχίζουν να πλήττονται λόγω των επιπτώσεων της πανδημίας, και η εφαρμογή τους θα διέπεται από πιο αυστηρό πλαίσιο ελέγχου, ούτως ώστε να αποτραπούν τυχόν καταχρήσεις».

Επίσης, ο κ. Πετρίδης ανακοίνωσε τη σημερινή απόφαση του Υπουργικού Συμβουλίου να εγκρίνει τη συνομολόγηση Συμφωνίας Εγγύησης ύψους €38,11 εκ. προς την Ευρωπαϊκή Επιτροπή για συμμετοχή της Κύπρου στον μηχανισμό «SURE» που αποσκοπεί στην προστασία των θέσεων εργασίας των εργαζομένων που πλήττονται από την πανδημία.

Ανέφερε ότι «σε επίπεδο οικονομικής διαχείρισης δράσαμε άμεσα και συντεταγμένα, με ένα ολοκληρωμένο και συνεκτικό Πρόγραμμα Στήριξης της Οικονομίας, τριών φάσεων» και σημείωσε ότι το συνολικό ύψος του Προγράμματος περιλαμβάνει παρεμβάσεις δημοσιονομικού περιεχομένου που εκτιμώνται περίπου στο 1,2 δις ευρώ, και παρεμβάσεις ενίσχυσης της ρευστότητας των επιχειρήσεων πέραν του 1,7 δις ευρώ.

Συνολικά, συνέχισε, «μόνο το ύψος επιδότησης των εισοδημάτων στις τρεις φάσεις του Προγράμματος Στήριξης αγγίζει τα €500 εκ.».

Οικονομία

ΥΠΟΙΚ σε Βουλή και ξεπούλημα του Συνεργατισμού

Στο στόχαστρο βουλευτών της αντιπολίτευσης βρέθηκε εκ νέου η συμφωνία του κράτους με την Ελληνική Τράπεζα για την απόκτηση μέρους των εργασιών της Συνεργατικής Κυπριακής Τράπεζα, με αφορμή συγκεκριμένη πρόνοια της συμφωνίας για μεταφορά 23 εκατομμυρίων στο Ταμείο Εγγύησης Καταθέσεων των τραπεζών.

Όπως αναφέρθηκε από το Υπ.Οικονομικών στην Κοινοβουλευτική Επιτροπή Οικονομικών, πριν από την ανάκληση λειτουργίας της Συνεργατικής υπήρχαν δύο Ταμεία Εγγύησης καταθέσεων (ΤΕΚ) κάτω των 100.000 ευρώ, ένα για τα ΣΠΙ και ένα για τα υπόλοιπα πιστωτικά ιδρύματα. Βάσει της συμφωνίας με την Ελληνική Τράπεζα ποσό 23 εκατομμυρίων ευρώ πρέπει να μεταφερθεί μέχρι 24 Ιουνίου από το ΤΕΚ για τα ΣΠΙ που είναι τώρα ανενεργό στο ΤΕΚ που υπάρχει για τις υπόλοιπες τράπεζες.

Σύμφωνα με το ΥΠΟΙΚ, αν δεν γίνει αυτό εντός της καθορισμένης ημερομηνίας τότε η ΚΕΔΙΠΕΣ θα πρέπει να καταβάλει 23 εκατομμύρια ευρώ στην Ελληνική Τράπεζα. Εκ μέρους του ΥΠΟΙΚ ο Διονύσης Διονυσίου ανέφερε ότι αν αυτά τα χρήματα κατατεθούν στο ΤΕΚ των τραπεζών τότε θα ευκολυνθούν όλες οι τράπεζες, ενώ αν δεν τηρηθεί η συμφωνία τότε θα επωφεληθεί μόνο η Ελληνική. Σε περίπτωση, πρόσθεσε, που τα 23 εκ. δεν κατατεθούν στο ΤΕΚ των τραπεζών τότε θα καταβληθούν έναντι του χρέους της Δημοκρατίας, αφού από το 2019 η ΚΕΔΙΠΕΣ καταβάλλει ένα ποσό στη Δημοκρατία ανάλογα με τις δυνατότητές της.

Ο βουλευτής του ΔΗΣΥ, Ονούφριος Κουλλά, είπε ότι πολύ ορθά η Κυβέρνηση μερίμνησε να φέρει νομοσχέδιο για μεταφορά των χρημάτων στο γενικό ΤΕΚ των τραπεζών. Αυτό όπως είπε, είναι το σωστό και το λογικό αφού οι καταθέσεις του Συνεργατισμού μεταφέρθηκαν στο τραπεζικό σύστημα και συγκεκριμένα στην Ελληνική. Αν δεν γίνει αυτό, όπως είπε, η Ελληνική Τράπεζα θα πάρει ως δώρο 23 εκ ευρώ. Πρόσθεσε ότι αυτό το νομοσχέδιο ήρθε στην προ-κορωνοϊού εποχή και τώρα επανέρχεται και βρίσκονται ενώπιον ασφυκτικών χρονοδιαγραμμάτων.

Όσον αφορά γενικότερα τη συμφωνία Συνεργατισμού – Ελληνικής, είπε ότι ήταν και αποδεικνύεται και σήμερα πέραν πάση λογικής αμφιβολίας, «σωτήρια».

«Δεν μπορώ να διανοηθώ σε αυτή την κρίση που έχουμε σήμερα να έχουμε ταυτόχρονα να κουβαλούμε και μια τραπεζική κρίση», είπε.

Τουρισμός

Μητρώο Αυτοεξυπηρετούμενων Καταλυμάτων

Το Υφυπουργείο Τουρισμού της Κύπρου ανακοινώνει ότι ο τροποποιητικός Νόμος, ο οποίος αναφέρεται ως ο περί της Ρύθμισης της Ίδρυσης και Λειτουργίας Ξενοδοχείων και Τουριστικών Καταλυμάτων (τροποποιητικός) Νόμος του 2020 διαλαμβάνει, μεταξύ άλλων, τη προσθήκη διατάξεων για την δημιουργία μητρώου για την εγγραφή των Αυτοεξυπηρετούμενων Καταλυμάτων/ "Self-Service (Sharing Economy) Accommodation Establishments". Προς την κατεύθυνση της διευκόλυνσης των επιχειρηματιών και άλλων ενδιαφερομένων για εγγραφή στο μητρώο, το Υφυπουργείο Τουρισμού διευκρινίζει τα ακόλουθα:Σύμφωνα με τις διατάξεις του Νόμου, τα αυτοεξυπηρετούμενα καταλύματα διακρίνονται σε 3 υποκατηγορίες:

Τουριστικές Επιπλωμένες Επαύλεις
Τουριστικές Επιπλωμένες Κατοικίες
Διαμερίσματα

Για σκοπούς εγγραφής των αυτοεξυπηρετούμενων καταλυμάτων στο μητρώο του Υφυπουργείου Τουρισμού, θα δημιουργηθεί διαδικτυακή πλατφόρμα, μέσω της οποίας οι ενδιαφερόμενοι θα έχουν την δυνατότητα εγγραφής του καταλύματος τους και εξασφάλισης του ειδικού σήματος λειτουργίας και άδειας εγγραφής. Σύμφωνα με τους σχεδιασμούς του Υφυπουργείου Τουρισμού, η διαδικασία εγγραφής των αυτοεξυπηρετούμενων καταλυμάτων αναμένεται να αρχίσει κατά τους πρώτους μήνες του 2021 και ολόκληρη η διαδικασία της εγγραφής θα γίνεται αποκλειστικά μέσω ειδικής διαδικτυακής πλατφόρμας. Σημειώνεται ότι ο επιχειρηματίας / αιτητής του αυτοεξυπηρετούμενου καταλύματος, μπορεί να διαφημίζει και/ή να ενοικιάζει το αυτοεξυπηρετούμενο κατάλυμα, νοουμένου ότι αυτό είναι εγγεγραμμένο στο Μητρώο των Αυτοεξυπηρετούμενων Καταλυμάτων και έχει λάβει ειδικό σήμα και αριθμό μητρώου εγγραφής από το Υφυπουργείο Τουρισμού, που πρέπει να αναγράφονται στη διαφήμιση και/ή στην προώθηση του καταλύματος, καθώς και σε όλες τις σχετικές συναλλαγές.

Επίσης, για σκοπούς κάλυψης των βασικών ζητημάτων που συνδέονται με διάφορους κινδύνους που μπορεί να προκύψουν κατά τη διάρκεια λειτουργίας ενός αυτοεξυπηρετούμενου καταλύματος, συστήνεται προς τους επιχειρηματίες η διάθεση βασικού εξοπλισμού και πληροφόρησης εντός του καταλύματος.

ΕΛΛΑΔΑ

ΣΥΡΙΖΑ: Άνθρακες ο θησαυρός! Κατέρρευσε ο κυβερνητικός μύθος

Σκληρή κριτική στις πολιτικές της κυβέρνησης στην Οικονομία ασκεί το Τμήμα Οικονομίας του ΣΥΡΙΖΑ σημειώνοντας ότι «η κυβέρνηση της ΝΔ απέχει πολύ από την πραγματική οικονομία, από την ελληνική κοινωνία και αδυνατεί να πιάσει το σφυγμό της και να καταλάβει τα προβλήματα που αντιμετωπίζει».

Μετά την ομιλία του Πρωθυπουργού κ.Μητσοτάκη στη Βουλή (12.6.2020), αλλά και το από 15.6.2020 δελτίο τύπου του Υπουργείου Οικονομικών, καταρρέει πλήρως ο μύθος για τις διευκολύνσεις στις φορολογικές υποχρεώσεις των πολιτών. ΚΑΝΕΝΑ πραγματικό μέτρο διευκόλυνσης για τους πολίτες!!! Οι υποτιθέμενες διευκολύνσεις που ευαγγελίζονταν η κυβέρνηση, δεν περιλαμβάνουν κάποιο ουσιαστικό μέτρο για πληττόμενους επιχειρηματίες και φυσικά πρόσωπα.

Πιο συγκεκριμένα σε σχετική ανακοίνωση αναφέρει:

- Αντί για 5 δόσεις, ο ΕΝΦΙΑ θα πληρωθεί σε 6, παρέχοντας ένα μήνα μόνο παράταση. Η ρύθμιση σε 6 αντι για 5 δόσεις που ισχύει, το μόνο που πετυχαίνει αυτή την περίοδο είναι να ρίξει στάχτη στα μάτια των υπερχρεωμένων συμπολιτών μας.
- Οι 12 άτοκες δόσεις για την αποπληρωμή των φορολογικών υποχρεώσεων, οι οποίες τελούν σε αναστολή, απλά μετατοπίζει φόρους σε βάθος ενός χρόνου. Το μέτρο δεν μπορεί να ανταποκριθεί στις ανάγκες των ήδη επιβαρυμένων νομικών και φυσικών προσώπων, που εκ των πραγμάτων, δεν θα μπορούσαν να καλύψουν τις υποχρεώσεις τους ούτε σήμερα, ούτε πιθανότατα και το επόμενο δυσμενές οικονομικά 12μηνο (σύμφωνα με όλες τις προβλέψεις).
- Οι 8 μηνιαίες δόσεις αντί των 3 διμηνιαίων για το φόρο εισοδήματος, στην πραγματικότητα προσαυξάνει τις δόσεις μόλις κατά 2 μήνες για φυσικά πρόσωπα και επιχειρήσεις. Η παράταση κατά μόλις 2 μήνες είναι σήμερα απολύτως ανεπαρκής.
- Η έκπτωση φόρου κατά 2% σε όσους θα πληρώνουν εφάπαξ, ναι μεν γενικά ενισχύει την είσπραξη φόρων, ωστόσο, στην τρέχουσα περίοδο ενισχύει όσους έχουν παρά τις συνθήκες οικονομική ευχέρεια, όσους έχουν κέρδη από την κρίση, αλλά σε καμία περίπτωση δεν αποτελεί μέτρο στήριξης για όσους αγωνιούν και δεν μπορούν να τα βγάλουν πέρα.

Αποδεικνύεται για άλλη μια φορά, ότι η κυβέρνηση της ΝΔ απέχει πολύ από την πραγματική οικονομία, από την ελληνική κοινωνία και αδυνατεί να πιάσει το σφυγμό της και να καταλάβει τα προβλήματα που αντιμετωπίζει. Παλιές οφειλές, παλιές ρυθμισμένες οφειλές, οφειλές από αναστολή, τρέχουσες υποχρεώσεις δεν αντιμετωπίζονται ούτε με μία ή δύο επιπλέον δόσεις, ούτε με 12μηνες ρυθμίσεις και σε κάθε περίπτωση δεν αντιμετωπίζονται με πολλές παράλληλες δόσεις. Τα χρήματα που συναποτέλεσαν το "μαξιλάρι" ασφαλείας της χώρας μας, ανήκουν στο ελληνικό λαό και δεν συγκεντρώθηκαν με τόσο κόπο για να γίνουν βορά των λίγων και εκλεκτών. Πρέπει να επιστραφούν σε αυτόν, για να στηριχθούν όλοι στις κρίσιμες στιγμές που ζούμε, με διαφάνεια και αναδιανεμητική λογική".

Τουρισμός

Επανεκκίνηση τουρισμού: «Άνοιξαν» αερομεταφορές, εποχικά καταλύματα και μουσεία

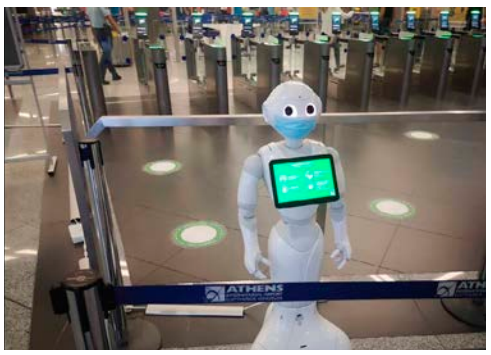

Αερομεταφορές, εποχικά καταλύματα, αλλά και μουσεία «άνοιξαν» από την Δευτέρα και η Ελλάδα «δηλώνει» έτοιμη για την επόμενη φάση της άρσης των μέτρων περιορισμού του κορωνοϊού, καλούμενη να κερδίσει το μεγάλο στοίχημα του τουρισμού.

Με «όπλα» τις εντυπωσιακές επιδόσεις της κατά τη διάρκεια της κρίσης, την προετοιμασία της σε υγειονομικό επίπεδο για να αντιμετωπίσει με επιτυχία τα όποια κρούσματα προκύψουν, τις σπάνιες ελληνικές ομορφιές, την πλούσια αρχαιολογική κληρονομιά, αλλά και την περίφημη ελληνική φιλοξενία, για το φετινό - δύσκολο ωστόσο κατά γενική ομολογία - καλοκαίρι.

Πρώτο στοίχημα: Οι αερομεταφορές

Από την Δευτέρα άνοιξαν τα δύο μεγαλύτερα αεροδρόμια της χώρας για να υποδεχθούν τουρίστες από το εξωτερικό, έχοντας ως βασική τους προτεραιότητα την υγεία και την ασφάλεια όλων. Τόσο ο Διεθνής Αερολιμένας Αθηνών όσο και το αεροδρόμιο της Θεσσαλονίκης είναι έτοιμα, αφού έχουν ήδη ληφθεί όλα τα απαραίτητα μέτρα προστασίας για την Covid 19.

Στο «Ελευθέριος Βενιζέλος», το οποίο δεν σταμάτησε όλους αυτούς τους μήνες να δέχεται διεθνείς πτήσεις από συγκεκριμένες χώρες, αυξάνονται οι πτήσεις εξωτερικού. Από την Δευτέρα και έως τις 30 Ιουνίου αίρονται οι περιορισμοί σε ό,τι αφορά τις αφίξεις από Ιταλία, Ισπανία και Ολλανδία. Για την Αλβανία και τη Βόρεια Μακεδονία θα επιτρέπονται πτήσεις μόνο για essential travel (δηλαδή ταξίδια που δεν αφορούν τουριστικούς σκοπούς), ενώ διατηρείται η απαγόρευση για τη Μεγάλη Βρετανία και την Τουρκία, ανεξαρτήτως της λίστας EASA.

Το αεροδρόμιο «Μακεδονία», μετά από τρεις μήνες μέτρων περιορισμού, υποδέχεται και πάλι απευθείας πτήσεις από το εξωτερικό. Έτσι, μέχρι και τις 30 Ιουνίου επιτρέπονται όλες οι διεθνείς πτήσεις με εξαίρεση αυτές από Ιταλία, Ισπανία, Ολλανδία, Μ. Βρετανία, Τουρκία, Αλβανία και Βόρεια Μακεδονία.

Σε όλα τα υπόλοιπα αεροδρόμια της χώρας, οι διεθνείς αφίξεις θα ξεκινήσουν την 1η Ιουλίου και συνδιαμορφώνεται η πρόταση προς την ΕΕ για τη λίστα τρίτων χωρών που εξαιρούνται από την απαγόρευση των πτήσεων.

Προσφυγικό

Το προσφυγικό και οι στόχοι της κυβέρνησης

Στην εκπομπή «Κοινωνία Ώρα MEGA», μίλησαν ο υπουργός Μετανάστευσης και Ασύλου, Νότης Μηταράκης και ο επικεφαλής συνηγορίας στο «Solidarity Now», Λευτέρης Παπαγιαννάκης για το ζήτημα του προσφυγικού – μεταναστευτικού, καθώς επίσης τη στρατηγική και τους στόχους της κυβέρνησης.

Σύμφωνα με τον υπουργό, «το μεταναστευτικό είναι ένα πολύπλοκο πρόβλημα που αφορά όλη την κοινωνία και θέλει στρατηγική και σχέδιο». Στρατηγικές επιλογές έχουν γίνει από την κυβέρνηση, με πρώτη τη φύλαξη των συνόρων. «Το τελευταίο τρίμηνο έχουμε 90% μείωση των ροών», δήλωσε χαρακτηριστικά.

Δεύτερη στρατηγική είναι η ασφάλεια στις δομές, η μετάβαση, δηλαδή, από τις ανοιχτές στις κλειστές και ελεγχόμενες δομές.

Η τρίτη στρατηγική αφορά στην επιτάχυνση του διαχωρισμού προσφύγων και μεταναστών και η τέταρτη στη λειτουργία όσο το δυνατόν λιγότερων δομών.

Αναφορικά με τις εικόνες στην πλατεία Βικτωρίας που δημοσιεύτηκαν την περασμένη Δευτέρα, όπου περίπου δέκα οικογένειες προσφύγων με μικρά παιδιά βρήκαν καταφύγιο, ο κ. Μηταράκης υποστήριξε πως πρόκειται για άτομα που προέρχονται από τη Μυτιλήνη, έχουν πάρει άσυλο και θα έπρεπε να έχουν υποβάλει αίτημα στο πρόγραμμα «Ήλιος» για να πάρουν την επιδότηση που δικαιούνται.

Στο σημείο βρέθηκαν ο διοικητής και ο υποδιοικητής της υπηρεσίας πρώτης υποδοχής, οι οποίοι προσέφεραν προσωρινά καταλύματα σε όλους τους πρόσφυγες που βρίσκονταν εκεί. Από αυτούς οι μισοί δέχθηκαν να φύγουν και μετέβησαν στη δομή φιλοξενίας του Ελαιώνα.

Ο υπουργός καταγγέλλει πως στην πλατεία υπήρχαν και συλλογικότητες οι οποίες προσπαθούσαν να πείσουν τους ανθρώπους να μη φύγουν και υποστήριξε πως «κάποιοι θέλουν να εργαλειοποιήσουν τον πόνο 20 ανθρώπων για να κάνουν πολιτικό θέμα, ενώ έχουμε δώσει τη δυνατότητα από την Δευτέρα να μεταφερθούν στη δομή στον Ελαιώνα».

Από την πλευρά του ο κ. Παπαγιαννάκης σημείωσε πως οι περισσότεροι από τους συγκεντρωμένους πρόσφυγες είναι διστακτικοί, καθώς μόλις έφυγαν από το «κολαστήριο» της Μόριας για να πάνε σε ένα άλλο καμπ που δεν το γνωρίζουν.

Ο κ. Μηταράκης εξήγησε τους λόγους για τους οποίους αποφασίστηκε η υποχρεωτική έξοδος από τις δομές χιλιάδων προσφύγων που δε δικαιούνται παραμονή, λέγοντας πως στόχος ήταν η αποσυμφόρηση της Μόριας χωρίς όμως να γεμίσει η χώρα δομές. «Όταν ανοίξουν τα σύνορα, είναι πρώτη προτεραιότητα της κυβέρνησης να απελαθούν όσοι δε δικαιούνται άσυλο», υποστήριξε και πρόσθεσε πως μέχρι τέλος του χρόνου θα έχουν απομακρυνθεί περίπου 50.000 άτομα.

MONDIAL FORWARDING LTD.
Established in 1974

Head office
46 Lockfield Avenue
Brimsdown
Enfield
Middlesex EN3 7PX
T 020 8805 3344
F 020 8805 2299

Mondial Forwarding (Hellas) Ltd
20th KLM National Road
Athens - Korinthos
19200 Elefsina
Greece
T 0030 210 5540907
F 0030 210 5561697

Mondial Forwarding (Hellas) Ltd
PO Box 153
57009 Kalohori
Thessaloniki
Greece
T 0030 2310 753221/2
F 0030 2310 753223

Mondial Transport Ltd
Ishiron 24
Monovolikos 2
Kato Polemidhia
Limassol
Cyprus
T 00357 2 5713 386/7/9
F 00357 2 5713 391

Specialist express groupage operators to Greece & Cyprus

ΚΥΠΡΟΣ

Αναχωρήσεις από Λονδίνο-Λεμεσό, δύο φορές τη βδομάδα.
Διάρκεια μεταφοράς 7 ημέρες.
Ειδικευόμαστε στη μεταφορά κρεμμαστών φορεμάτων από εργοστάσιο σε εργοστάσιο. Επίσης, παραλαμβάνουμε, πακετάρουμε και ασφαλίζουμε προσωπικά αντικείμενα και έπιπλα.
Για ο,τιδήποτε άλλα φορτία για την Κύπρο αποταθείτε κοντά μας.

ΕΛΛΑΔΑ

Καθημερινές αναχωρήσεις για Αθήνα και Θεσσαλονίκη.
Διάρκεια μεταφοράς 5-7 ημέρες.
Παραλαμβάνουμε από σπίτι, πακετάρουμε, ασφαλίζουμε και παραδίδουμε στον προορισμό του.
Τα φορτωτικά έξοδα μπορούν να πληρωθούν στην Αγγλία ή και στην Ελλάδα.
Για τιμές ολόκληρου φορτίου για ο,πουδήποτε στην Ελλάδα, αποταθείτε κοντά μας.

ΕΠΙΚΑΙΡΟΤΗΤΑ

ΗΠΑ - Καλιφόρνια

Δεύτερος Αφροαμερικανός βρέθηκε κρεμασμένος από δέντρο

Ο σερίφης της κομητείας του Λος Άντζελες Άλεξ Βιγιανουέβα δεσμεύθηκε χθες Δευτέρα ότι θα διενεργηθεί "εντατική" έρευνα για τον θάνατο ενός νεαρού μαύρου που βρέθηκε κρεμασμένος σε δέντρο, τη δεύτερη υπόθεση αυτής της φύσης μέσα σε μερικές ημέρες.

"Είναι προς το συμφέρον μας να ερευνήσουμε όλα τα ενδεχόμενα", είπε ο σερίφης Βιγιανουέβα κατά τη διάρκεια της συνέντευξης Τύπου που παραχώρησε έπειτα από τη διαδήλωση χιλιάδων ανθρώπων το Σαββατοκύριακο με αίτημα να χυθεί φως στην υπόθεση του θανάτου του Ρόμπερτ Φούλερ, 24 ετών, στο Πάλμντεϊλ (περίπου 80 χιλιόμετρα από το Λος `Αντζελες).

"Η έρευνα για αυτόν τον θάνατο είναι προφανώς θέμα που προκαλεί μεγάλη ανησυχία, όχι μόνο στο Πάλμντεϊλ αλλά σε όλη τη χώρα", είπε ο σερίφης Βιγιανουέβα.

Αρχικά, οι αρχές έκαναν λόγο για αυτοκτονία αναφερόμενος στον θάνατο του Ρόμπερτ Φούλερ, που βρέθηκε την περασμένη εβδομάδα κρεμασμένος με τον λαιμό του μέσα σε σχοινί περασμένο σε δέντρο. Έκτοτε όμως υπαναχώρησαν, τονίζοντας πως έδωσαν εντολή να διενεργηθεί νεκροψία-νεκροτομή.

Οι αστυνομικοί πλέον λένε ότι θα εξετάσουν όλα τα στοιχεία, συμπεριλαμβανομένων όποιων βίντεο μπορούν να βρουν, για να εξακριβώσουν εάν ο νεαρός είναι θύμα εγκλήματος. Η οικογένεια του Ρόμπερτ Φούλερ διατύπωσε εξαρχής πολλές αμφιβολίες για το σενάριο της αυτοχειρίας και ζήτησε να διενεργηθεί έρευνα.

Ο θάνατός του καταγράφηκε την ώρα που γίνονται μαζικές κινητοποιήσεις σε όλες τις ΗΠΑ εναντίον του ρατσισμού και της αστυνομικής βαρβαρότητας μετά τον θάνατο του Τζορτζ Φλόιντ, 46χρονου μαύρου που υπέστη ασφυξία καθώς λευκός αστυνομικός τον πίεζε στον λαιμό με το γόνατό του, στη Μινεάπολη την 25η Μαΐου.

Οι θάνατοι δύο μαύρων που βρέθηκαν να κρέμονται από δέντρα μέσα σε 10 ημέρες και σε ακτίνα 80 χιλιομέτρων ενέτεινε την οργή για τη σπουδή της αστυνομίας να χαρακτηρίσει και τις δύο υποθέσεις αυτοκτονίες. Τόσο ο Βιγιανουέβα, όσο και ο ομόλογός του στην κομητεία Σαν Μπερναρντίνο, ο Τζον Μακμάον, δεσμεύθηκαν να συνεργαστούν με το πολιτειακό Υπουργείο Δικαιοσύνης για να εξακριβωθεί τι συνέβη.

Ο σερίφης Βιγιανουέβα διευκρίνισε πως την έρευνα της υπηρεσίας του θα επιβλέπει το Ομοσπονδιακό Γραφείο Έρευνας (FBI). Ο Μάλκολμ Χαρς, 37 ετών, βρέθηκε κρεμασμένος σε καταυλισμό αστέγων στη Βίκτορβιλ, στην Καλιφόρνια, την 31η Μαΐου. Αναμένονται τα ευρήματα των ιατροδικαστών.

Εμβόλια για COVID-19

Ευρωπαϊκή στρατηγική για επιτάχυνση ανάπτυξης & παραγωγής

Μια "ευρωπαϊκή στρατηγική για την επιτάχυνση της ανάπτυξης και της παραγωγής εμβολίων κατά του COVID-19", ενέκρινε σήμερα το Κολέγιο των Επιτρόπων και παρουσίασε η Κομισιόν.

Η στρατηγική της Κομισιόν προτείνει μια κοινή προσέγγιση για την ΕΕ και βασίζεται στην πολιτική εντολή που έδωσαν στην Κομισιόν πρόσφατα οι 27 Υπουργοί Υγείας. Έχει δε τους ακόλουθους στόχους:

- Διασφάλιση της ποιότητας, της ασφάλειας και της αποτελεσματικότητας των εμβολίων.
- Εξασφάλιση γρήγορης πρόσβασης στα εμβόλια για τα κράτη μέλη και τους πληθυσμούς τους, ενώ οδηγεί την παγκόσμια προσπάθεια αλληλεγγύης.
- Εξασφάλιση δίκαιης πρόσβασης σε ένα προσιτό εμβόλιο το συντομότερο δυνατό.

Επιπλέον βασίζεται σε δύο πυλώνες:

- Εξασφάλιση της παραγωγής εμβολίων στην ΕΕ και επαρκής προμήθεια για τα κράτη μέλη της μέσω συμφωνιών εκ των προτέρων αγορών με παραγωγούς εμβολίων μέσω του μέσου υποστήριξης έκτακτης ανάγκης. Επιπρόσθετη χρηματοδότηση και άλλες μορφές υποστήριξης μπορούν να διατεθούν επιπλέον αυτών των συμφωνιών.
- Προσαρμογή του κανονιστικού πλαισίου της ΕΕ στον επείγοντα χαρακτήρα και αξιοποίηση της υφιστάμενης κανονιστικής ευελιξίας για την επιτάχυνση της ανάπτυξης, της έγκρισης και της διαθεσιμότητας εμβολίων, διατηρώντας παράλληλα τα πρότυπα ποιότητας, ασφάλειας και αποτελεσματικότητας των εμβολίων.

Η Κομισιόν ανακοίνωσε ότι προκειμένου να υποστηρίξει τις εταιρείες στην ταχεία ανάπτυξη και παραγωγή ενός εμβολίου, η Κομισιόν θα συνάψει συμφωνίες με μεμονωμένους παραγωγούς εμβολίων εξ ονόματος των κρατών μελών. Σε αντάλλαγμα για το δικαίωμα αγοράς συγκεκριμένου αριθμού δόσεων εμβολίου σε ένα δεδομένο χρονικό πλαίσιο, η Κομισιόν θα χρηματοδοτήσει μέρος των αρχικών δαπανών που αντιμετωπίζουν οι παραγωγοί εμβολίων. Αυτό θα έχει τη μορφή Συμφωνιών Προκαταβολής. Η χρηματοδότηση που παρέχεται θα θεωρηθεί ως προκαταβολή για τα εμβόλια που θα αγοράσουν πραγματικά τα κράτη μέλη.

Η σχετική χρηματοδότηση θα προέλθει από σημαντικό μέρος του μέσου στήριξης έκτακτης ανάγκης ύψους 2,7 δισεκατομμυρίων ευρώ. Πρόσθετη υποστήριξη θα είναι διαθέσιμη μέσω δανείων από την Ευρωπαϊκή Τράπεζα Επενδύσεων.

Η Κομισιόν εκτιμά ότι με αυτό τον τρόπο θα υποστηρίξει τις προσπάθειες για την επιτάχυνση της ανάπτυξης και της διαθεσιμότητας ασφαλών και αποτελεσματικών εμβολίων σε χρονικό διάστημα μεταξύ 12 και 18 μηνών, εάν όχι νωρίτερα.

Τηλεδιάσκεψη Μέρκελ-Ερντογάν

Στο επίκεντρο η κατάσταση σε Ανατολική Μεσόγειο και Λιβύη

Τηλεδιάσκεψη είχαν σήμερα η Καγκελάριος της Γερμανίας, Άγκελα Μέρκελ και ο Πρόεδρος της Τουρκίας,Ρετζέπ Ταγίπ Ερντογάν, σύμφωνα με ανακοίνωση της Καγκελαρίας.

Η ανακοίνωση αναφέρει πως επίκεντρο της συνομιλίας ήταν η κατάσταση στην Ανατολική Μεσόγειο και στη Λιβύη.

Σχετικά με τη Λιβύη, οι δύο ηγέτες συμφώνησαν πως πρέπει να ενισχυθούν οι προσπάθειες του ΟΗΕ για την εξεύρεση πολιτικής λύσης, ενώ αντάλλαξαν απόψεις για την πορεία της πανδημίας στις δύο χώρες.

Να σημειωθεί πως εδώ και ημέρες η Άγκυρα πιέζει το Βερολίνο να άρει την ταξιδιωτική οδηγία που έχει εκδώσει και η οποία εμποδίζει Γερμανούς να μεταβούν στην Τουρκία για τουρισμό.

Σύμφωνα με δηλώσεις του Γερμανού Υπουργού Εξωτερικών, Χάικο Μαας, η οδηγία αυτή ισχύει για όλες τις χώρες εκτός ΕΕ,μέχρι την 31η Αυγούστου, αλλά ενδέχεται να υπάρξουν κάποιες εξαιρέσεις για ορισμένες χώρες, με αυστηρά ωστόσο κριτήρια, όπως η εξέλιξη της πανδημίας και η κατάσταση του συστήματος υγείας στις αντίστοιχες χώρες.

Ο Χάικο Μαας, δήλωσε πως το θέμα της Τουρκίας θα εξετασθεί εκ νέου την επόμενη εβδομάδα, ενώ ο Τούρκος Ομόλογος του, Μεβλούτ Τσαβούσογλου έχει δηλώσει πως ο Πρόεδρος Ερντογάν θα επιχειρήσει να μεταπείσει την Καγκελάριο Μέρκελ στο ζήτημα αυτό.

Συμβούλιο των Κρατών Μελών της ΕΕ

Προστασία των πολιτών της ΕΕ από την τρομοκρατία

Το Συμβούλιο των Κρατών Μελών της ΕΕ ενέκρινε σήμερα συμπεράσματα που επαναλαμβάνουν την ακλόνητη δέσμευσή του για προστασία των πολιτών της ΕΕ από την τρομοκρατία και τον βίαιο εξτρεμισμό σε όλες τις μορφές τους και ανεξάρτητα από την προέλευσή τους. Αναλυτικά τα συμπεράσματα επισημαίνουν τις απειλές που δημιουργούν οι εξελισσόμενες μορφές τρομοκρατίας και ζητούν την περαιτέρω ενίσχυση της εξωτερικής αντιτρομοκρατικής δέσμευσης και δράσης της ΕΕ σε ορισμένες γεωγραφικές και θεματικές περιοχές προτεραιότητας.

Οι βασικές περιοχές περιλαμβάνουν τα Δυτικά Βαλκάνια, τη Βόρεια Αφρική και τη Μέση Ανατολή, την περιοχή Σαχέλ και το Κέρας της Αφρικής.

Τα συμπεράσματα του Συμβουλίου υπογραμμίζουν τον σημαντικό ρόλο που διαδραματίζουν οι εμπειρογνώμονες της ΕΕ για την καταπολέμηση της τρομοκρατίας και την ανάγκη περαιτέρω ενίσχυσης αυτού του δικτύου, καθώς και τη σημασία των αντιτρομοκρατικών διαλόγων της ΕΕ με τρίτες χώρες και διεθνείς οργανισμούς, ως βασικά εργαλεία για την εξωτερική δράση της ΕΕ για την καταπολέμηση της τρομοκρατίας.

Τα συμπεράσματα επιπλέον τονίζουν τις βασικές αρχές της προσέγγισης της ΕΕ για την καταπολέμηση της τρομοκρατίας, συμπεριλαμβανομένης της σημασίας των ανθρωπίνων δικαιωμάτων και του κράτους δικαίου και εστίαση στην πρόληψη της ριζοσπαστικοποίησης που οδηγεί σε βίαιο εξτρεμισμό και τρομοκρατία.

Κορωνοϊός Εμβόλιο

Ένα φτηνό και ευρέως διαθέσιμο φάρμακο μπορεί να βοηθήσει να σώσει τις ζωές ασθενών που πάσχουν σοβαρά από κορωνοϊό.

Η θεραπεία με στεροειδή χαμηλής δόσης δεξαμεθαζόνης είναι μια σημαντική ανακάλυψη στην καταπολέμηση του θανατηφόρου ιού, λένε οι ειδικοί του Ηνωμένου Βασιλείου.

Το φάρμακο είναι μέρος της μεγαλύτερης δοκιμής στον κόσμο για τις υπάρχουσες θεραπείες για να διαπιστωθεί εάν λειτουργούν επίσης για κορωναϊούς.

Μειώνει τον κίνδυνο θανάτου κατά ένα τρίτο για ασθενείς με αναπνευστήρα. Για όσους έχουν οξυγόνο, μείωσε τους θανάτους κατά ένα πέμπτο.

Εάν το φάρμακο είχε χρησιμοποιηθεί για τη θεραπεία ασθενών στο Ηνωμένο Βασίλειο από την αρχή της πανδημίας, θα μπορούσαν να είχαν σωθεί έως και 5.000 ζωές, λένε οι ερευνητές.

Ο κορωνοϊός παγκοσμίως

Στα 8.257.885 έχουν ανέλθει τα κρούσματα κορωνοϊού παγκοσμίως, με τους θανάτους να ανέρχονται σε 445,986 (μέχρι χθές Τετάρτη).

Με βάση την καταμέτρηση της ιστοσελίδας worldometers, 4,306.749 άνθρωποι έχουν αναρρώσει από την ασθένεια. Τα ενεργά περιστατικά στο 98% των περιπτώσεων παρουσιάζει ήπια συμπτωματολογία και το υπόλοιπο 2% βρίσκεται σε σοβαρή η κρίσιμη κατάσταση.

Στην πρώτη θέση με βάση τον αριθμό των κρουσμάτων βρίσκονται οι ΗΠΑ με 2.208.400 συνολικά κρούσματα και 119.132 θανάτους. Δεύτερη και πρώτη μεταξύ των χωρών της Νότιας Αμερικής, η Βραζιλία με 928.834 κρούσματα και 45.456 θανάτους.

Η Ρωσία βρίσκεται στην τρίτη θέση με τα συνολικά κρούσματα να ανέρχονται σε 545.458 και οι θάνατοι σε 7.284.

Στην τέταρτη θέση η Ινδία με 354.161 συνολικά κρούσματα και 11.921 θανάτους. Ακολουθεί το Ηνωμένο Βασίλειο με 298.136 συνολικά κρούσματα και 41.969 θανάτους.

ΑΠΟΨΕΙΣ

ΧΡΟΝΟΓΡΑΦΗΜΑ
Ο «μαγικός» κόσμος του facebook!

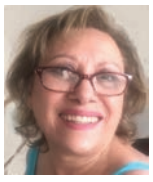

Της Έλισσας Ξενοφώντος-Φιλόλογος

Ο κορωνοϊός σκόρπισε τον θάνατο στον κόσμο όλο, μοιάζοντας να τιμωρεί τον άνθρωπο για την απερίσκεπτη απαξίωση του περιβάλλοντος. Θρήνος για τους αδικοχαμένους συμπολίτες μας, που έχασαν τη ζωή τους τόσο ξαφνικά τους τελευταίους μήνες... Και σε τέτοιες στιγμές η τάση ίσως του ανθρώπου για αντικατάσταση των ανθρωπίνων σχέσεων ή η προσθήκη νέων φίλων.

Εποχή κρίσης, εποχή μοναξιάς… εποχή ανεξήγητη στην λογική του παράλογου! Οι ανθρώπινες σχέσεις περιτυλιγμένες με το μανδύα του συμφέροντος φαντάζουν δύσκολες. Πιο παλιά ο σύγχρονος άνθρωπος προτιμούσε τη μοναξιά από την καθημερινή σύγκρουση ιδεών, κλεινόταν στο καβούκι του και οι πραγματικοί του φίλοι τόσο λίγοι που μετριούνταν στα δάχτυλα του ενός χεριού. Και, όμως, αν ρωτήσεις κάποιον «πόσους φίλους έχεις» θα σου πει 1500, 2000, 3500, ίσως και πιο πολλούς. Και αναρωτιέσαι πώς είναι δυνατόν να έχει κάποιος τόσους πολλούς φίλους. Ή έχουμε ξεχάσει την πραγματική έννοια της λέξης «φιλία» και θυσιάσαμε, στο βωμό της ανάγκης μας για φίλους, τον ορισμό της λέξης «φιλία».

Πού βρίσκονται όλοι αυτοί οι αόρατοι, ίσως, φίλοι; Διαδικτυακά μιλάμε μαζί τους, περνάμε πολλές ώρες συζητώντας, τους λέμε τα προβλήματά μας και ό,τι μας απασχολεί και εκείνοι είναι πάντα διαθέσιμοι να μας ακούσουν, να μας συμβουλέψουν, να μας στηρίξουν κάθε ώρα και κάθε στιγμή. Και, όμως, δεν τους γνωρίζουμε… δεν τους έχουμε δει ποτέ από κοντά και ούτε πρόκειται. Ζουν μακριά μας. Μπορεί ακόμα να είναι και ανύπαρκτοι, να μην υπάρχουν καν αλλά να παρουσιάζονται με ψευδή στοιχεία στον αόρατο κόσμο του διαδικτύου.

Οι ανάγκες των ατόμων δημιουργούν δεσμούς. Η ανάγκη του ατόμου για άμεση επικοινωνία εδώ και τώρα, τις μέρες αυτές του Lockdown σε συνδυασμό με την υπερβολική ανία που ίσως νοιώθουμε, δεν αφήνει ίσως περιθώρια για πραγματικούς φίλους. Δημιουργήσαμε λοιπόν εικονικούς, ψεύτικους φίλους -αρκεί που πληρούν ό,τι ζητάμε… Η διαδικασία απλή, ένα αίτημα φιλίας και προσθέτουμε άτομα στη ζωή μας. Τα βάζουμε στη ζωή μας, στην καθημερινότητά μας και μοιραζόμαστε μαζί τους ώρες της ζωής μας, καθώς και τα μυστικά μας. Δεν ξέρω αν αυτά που λέω τα ζείτε αλλά νομίζω ότι πραγματικά συμβαίνει σε όλους αυτές τις δύσκολες μέρες.

Μετράμε την αγάπη τους με τα likes που κάνουν στις αναρτήσεις μας. Όσο πιο πολλά τα likes σημαίνει ότι μας αγαπάνε και μας εκτιμάνε. Τους τοποθετούμε στη ζωή μας και μάς γίνονται ανάγκη και εξάρτηση. Δε ζούμε χωρίς αυτή την αόρατη παρουσία τους, τους αναζητάμε, ανησυχούμε αν δεν εμφανιστούν στα καθιερωμένα διαδικτυακά ραντεβού. Είναι οι φίλοι μας, οι κολλητοί μας, κάποιους μάλιστα τους δηλώνουμε και ως μέλη της οικογένειάς μας. Νομίζουμε ότι τους ξέρουμε χρόνια αφού στον τοίχο του fb έχουν καταγράψει όλη τους τη ζωή με πληροφορίες και φωτογραφίες. Την ηλικία τους, την οικογενειακή τους κατάσταση, τα ενδιαφέροντα, την εργασία και ότι εκείνοι θεωρούν ότι πρέπει να βγάλουν προς τα έξω. Η σελίδα τους στο facebook είναι η ηλεκτρονική βιογραφία τους, το ηλεκτρονικό τους φακέλωμα.

Φτάσαμε σε μια εποχή όπου η πραγματικότητα ταυτίζεται με αυτό που στην ουσία δεν υπάρχει. Ζούμε με ψευδαισθήσεις ότι περιτριγυριζόμαστε από φίλους, ενώ η πραγματικότητα είναι άλλη! Δεν είναι δυνατόν να έχουμε χιλιάδες φίλους. Οι αόρατοι φίλοι του facebook είναι το υποκατάστατο μιας πραγματικής ανάγκης που δεν ικανοποιείται. Το facebook είναι η μικρογραφία της πλαστής κοινωνίας, κοινωνίας που φτιάχνουμε για να κερδίσουμε χρόνο, για να διατηρήσουμε όσο μπορούμε αναλλοίωτες τις κοινωνικές επαφές.

Και το καλύτερο, αν ο φίλος ή η φίλη δεν μας αρέσει, πλέον, τον διαγράφουμε με ένα πάτημα κουμπιού… όλα έγιναν τόσο εύκολα και γρήγορα στην άπληστη κοινωνία, στην κοινωνία της αφθονίας. Τον διαγράφουμε λοιπόν… τον εξαφανίζουμε αυτόματα και μαγικά, εξάλλου υπάρχουν τόσοι άλλοι φίλοι διαθέσιμοι. Έτοιμοι να μας χαρίσουν απλόχερα τη φιλία τους. Σε μια εποχή όπου οι αξίες και τα ιδανικά, όπως η φιλία και η οικογένεια (γιατί παρατηρείται και το φαινόμενο οι γονείς με τα παιδιά που βρίσκονται στον ίδιο χώρο, στο ίδιο σπίτι και να επικοινωνούν μέσου διαδικτύου επειδή είναι φίλοι στο facebook) είναι τόσο εύκολη υπόθεση δε θα πρέπει να αναρωτιόμαστε γιατί γκρεμίζονται τόσο εύκολα. Ίσως γιατί δε χτίστηκαν όπως θα έπρεπε, ίσως γιατί δε μοχθήσαμε καν γι αυτά, ίσως γιατί το τοποθετήσαμε σε ευάλωτες και τόσο εύθραυστες βάσεις που στο πρώτο φύσημα εμποδίων κατέρρευσαν.

Πίσω από την ευκολία των διασυνδέσεων όσον αφορά τις ανθρώπινες σχέσεις κρύβεται η δυσκολία να δούμε την αλήθεια. Η αλήθεια είναι ότι χωρίς μόχθο δε στεριώνουν οι ανθρώπινες σχέσεις. Η Τεχνολογία είναι απαραίτητη να καλλιεργήσουμε τις επαφές μας και όχι για να σπείρουμε φιλίες και αόρατες επαφές. Το facebook είναι μια ευκολία στη ζωή μας, ένα παιχνίδι ίσως για να γεμίσουμε το χρόνο μας και να χαλαρώσουμε. Δεν αποτελεί, όμως, σε καμία περίπτωση την κανονική ζωή μας. Πίσω από τις οθόνες υπολογιστών κρύβονται άνθρωποι που είναι ορατοί, αλλά τόσο αόρατοι συνάμα, και αυτό γιατί ποτέ δεν πρόκειται να καλύψουν τα κενά που δημιουργεί η ανάγκη για πραγματική επαφή και αμεσότητα.

Τα σύμβολα με τα χαρούμενα προσωπάκια του facebook δεν πρόκειται ποτέ να αντικαταστήσουν την πραγματική χαρά μας και πολύ περισσότερο τη λύπη μας. Τα συναισθήματα δεν αποκωδικοποιούνται σε σύμβολα του facebook. Τα συναισθήματα εκφράζονται πρόσωπο με πρόσωπο και όχι από απόσταση. Πέρα από την εικόνα που βλέπεις στην οθόνη σου, πέρα από τις ωραίες και καλλιτεχνικές ίσως φωτογραφίες των φίλων σου… ο αληθινός κόσμος είναι αλλιώς… Το πραγματικό πρόσωπο ενός φίλου δε μπορεί να σου κρύψει τι νιώθει και η γλώσσα του σώματος του επίσης θα δείξει τι αισθάνεται, τα δε μάτια του θα δείξουν αν σε συμπονούν… το χέρι που θα σου χτυπήσει με αγάπη τον ώμο και θα εκφράσει έτσι την συμπαράσταση… Ένα χάδι , ένα νεύμα , μια τρυφερή ματιά και ένα καλό λόγο που θα βγαίνει από ορατά χείλη και όχι ως ήχος από το μικρόφωνο ενός άψυχου κουτιού, του υπολογιστή ή του κινητού.

Μην ψάχνεις τα ορατά στα αόρατα, μην ψάχνεις να βρεις τα λογικά στα παράλογα, μην χάνεσαι σε έναν εικονικό κόσμο και επαναπαύεσαι. Μη χάνεσαι στα δρομάκια του διαδικτύου ακολούθησε το δρόμο της ζωής κάπου εκεί έξω… Από τότε που οι στέγες των ανθρώπων ήρθαν τόσο κοντά οι καρδιές τους απομακρύνθηκαν… (Σαμαράκης). Μάλιστα απομακρύνθηκαν τόσο πολύ που ψάχνουν την αγάπη και τη φιλία μέσα από ένα κουτί!

Βγάλε τις παρωπίδες σου, μην παραμυθιάζεσαι, ο αόρατος συνάνθρωπός μας θα γίνει ορατός μόνο αν του δώσουμε αξία και προσοχή, μόνο αν τον προσεγγίσουμε ανθρώπινα και ζεστά και όχι κάνοντας του add (πρόσθεση) μέσω μιας σελίδας Facebook.

Και όμως τις μέρες αυτές όλοι έχουν ανάγκη από ένα χαρούμενο προσωπάκι με την πρώτη καλημέρα. Όλοι έχουν ανάγκη να ακούσουν πίνοντας τον καφέ τους σαν πρωινό ξεκίνημα ένα όμορφο τραγούδι της επιλεγμένης προτίμησης των φίλων τους! Αυτούς που το έψαξαν και σου το έστειλαν. Κανένα δεν είναι τυχαίο. Όταν θα στείλεις κάτι, ξέρεις σε ποιους θα το στείλει. Δεν είναι στα «κουτουρού»!

Μπορεί άραγε όλα αυτά τα αρνητικά που έχω γράψει να μην είναι ακριβώς έτσι; Κάπου πίσω από κάποια ονόματα ή επίθετα να βρίσκονται κάποιοι άλλοι με τα ίδια χαρίσματα όπως τα δικά σου; Να έχουν τις ίδιες ανησυχίες και προβληματισμούς; Ναι μπορεί να υπάρχουν! Κάπου υπάρχουν άνθρωποι που δεν θα ερχόσουν σε επαφή αν όλα αυτά δεν είχαν συμβεί. Φίλοι και συμμαθητές από τα πρώτα χρόνια της ζωής μας, καινούριοι φίλοι με ακριβώς τα ίδια ενδιαφέροντα και προσδοκίες για μια ζωή μακριά από τοξικά και άλλα. Πολλές φορές συμβαίνουν μαγικά πράγματα…

Προσεκτικά λοιπόν στις αποδοχές μας. Ιδιαίτερα για τους νέους που δεν σκέφτονται όπως εμάς τους μεγαλύτερους. Υπάρχουν πάντα κίνδυνοι αλλά και πολλές ευχάριστες εκπλήξεις! Ας κρατήσουμε όμως το θετικό και να πούμε ότι: «Κάτι καλό τελικά βγήκε από τη δύσκολη αυτή περίοδο του εγκλεισμού που περνάμε! Μπορεί το facebook να αντικατέστησε τις φυσικές παρουσίες όμως όχι την επικοινωνία που όλοι έχουμε τόσο πολύ ανάγκη, ιδιαίτερα τις δύσκολες αυτές μέρες που ζούμε».

Η σχέση του Αϊνστάιν με το σοσιαλισμό

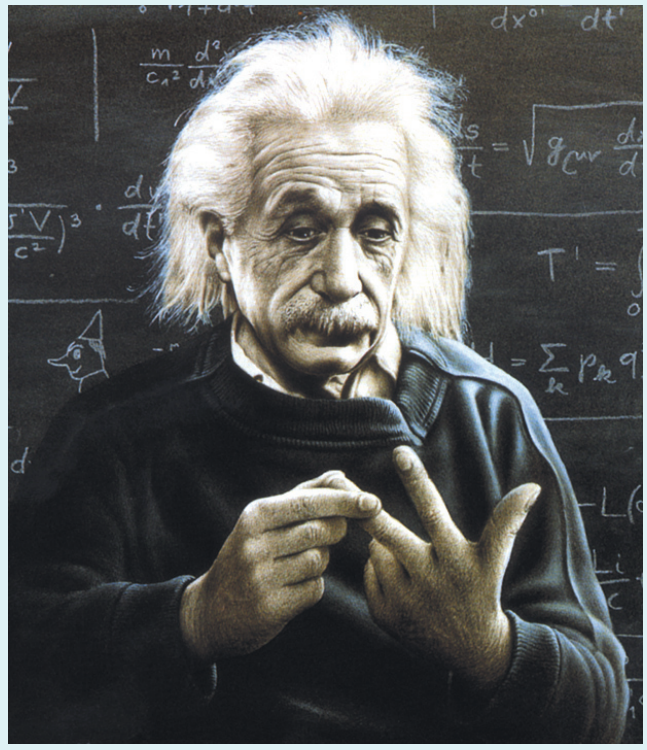

του Βασίλη Κωστή

Ο κορυφαίος Γερμανοεβραίος φυσικός επιστήμονας, Άλμπερτ Αϊνστάιν υποστήριζε ότι ο σοσιαλισμός είναι το μέλλον της ανθρωπότητας.

Στο γραμμένο με ταπεινοφροσύνη άρθρο του "Γιατί σοσιαλισμός", που δημοσιεύτηκε στο αμερικανικό περιοδικό "Μηνιαία Επιθεώρηση" το 1949, ο Αϊνστάιν διατυπώνει με απλό, κατανοητό τρόπο την άποψή του για τον καπιταλισμό και την αναγκαιότητα αντικατάστασής του από τον σοσιαλισμό, που να στηρίζεται στη σχεδιασμένη οικονομία, συνοδευόμενη από ένα εκπαιδευτικό σύστημα προσανατολισμένο σε κοινωνικούς σκοπούς.

Ο καπιταλισμός,το κοινωνικό και πολιτικό καθεστώς που διαδέχθηκε τη φεουδαρχία, έχει ως βάση την ατομική ιδιοκτησία στα μέσα παραγωγής, την εκμετάλλευση των εργατών, που δεν έχουν μέσα παραγωγής και άλλους πόρους ζωής και είναι υποχρεωμένοι να πουλάνε συνεχώς την εργατική τους δύναμη στους καπιταλιστές.

Η κινητήρια δύναμη της καπιταλιστικής παραγωγής και το βασικό χαρακτηριστικό της είναι το κέρδος, που προέρχεται από την ιδιοποίηση της υπεραξίας την οποία δημιουργούν οι εργάτες.

Η βασική αντίφαση του εξελιγμένου καπιταλισμού είναι η αντίθεση ανάμεσα στον κοινωνικό χαρακτήρα της παραγωγής και στην ατομική, στην καπιταλιστική μορφή ιδιοποίησης των προϊόντων της παραγωγής.

Η καπιταλιστική οικονομία έχει ως βασικό γνώρισμα την αναρχία της παραγωγής, γιατί είναι υποταγμένη στους αυθόρμητους νόμους της καπιταλιστικής ανάπτυξης.

Από εδώ πηγάζουν οι περιοδικές οικονομικές κρίσεις,που είναι αναπόφευκτες υπό τον καπιταλισμό. Οι κρίσεις της υπερπαραγωγής, που χαρακτηρίζονται από το γεγονός ότι προσφέρονται περισσότερα αγαθά από αυτά που μπορεί ν' απορροφήσει η αγορά.

Η απορρόφηση καθορίζεται από την αγοραστική δύναμη των εργαζομένων.

Κατά τον Αϊνστάιν μόνον ένας τρόπος υπάρχει για να εξαλειφθούν τα κακά του καπιταλισμού: η εγκαθίδρυση μιας σοσιαλιστικής οικονομίας, όπου τα μέσα παραγωγής ανήκουν στην κοινωνία και αξιοποιούνται με σχεδιασμένο, προγραμματισμένο τρόπο, μιας σοσιαλιστικής οικονομίας που ρυθμίζει την παραγωγή για τις ανάγκες της κοινότητας, κατανέμει την εργασία ανάμεσα σ' όσους είναι ικανοί να εργαστούν και εξασφαλίζει τα προς το ζην για κάθε άντρα, γυναίκα και παιδί.

Η μόρφωση του ατόμου, εκτός από την προώθηση των έμφυτων ικανοτήτων του, επιχειρεί ν' αναπτύξει μέσα του μια αίσθηση ευθύνης απέναντι στον συνάνθρωπό του,στη θέση της εξύμνησης της εξουσίας και της επιτυχίας.

Ωστόσο, κατά τον Αϊνστάιν,δεν πρέπει να ξεχνάμε ότι η σχεδιασμένη οικονομία δεν είναι, παρά ταύτα, σοσιαλισμός.

Η πραγματοποίηση του σοσιαλισμού προϋποθέτει την επίλυση κάποιων πολύ δύσκολων κοινωνικό-πολιτικών προβλημάτων: πώς είναι δυνατόν, λαμβανομένης υπόψη της υπερσυγκέντρωσης πολιτικής και οικονομικής εξουσίας, να εμποδιστεί η γραφειοκρατία από το να γίνει πανίσχυρη και υπεροπτική;

Πώς μπορούν να προστατευτούν τα δικαιώματα του ατόμου και με αυτό να εξασφαλίζεται ένα δημοκρατικό αντίβαρο στην εξουσίας της γραφειοκρατίας;

Προφητικές προειδοποιήσεις του Αϊνστάιν.

Η σχεδιασμένη οικονομία είναι εκ των ουκ άνευ, αλλά ο αυριανός σοσιαλισμός δεν θα έχει μέλλον χωρίς την ουσιαστική συμμετοχή του λαού σ' όλα τα επίπεδα της εξουσίας.

ΣΥΝΕΝΤΕΥΞΗ

Αποκλειστική Συνέντευξη της Αρχηγού του Δημαρχείου Enfield

Συνέντευξη στην αρχηγό του Δηματχείου Enfield Nesil Caliskan από τον Counselor του Enfild Γιώργο Σάββα

Παραθέτουμε ποιο κάτω την αποκλειστική συνέντευξη που έδωσε τις προάλλες στον Γιώργο Α Σάββα, η αρχηγός του Δημαρχείου Enfield Cllr. Nesil Caliskan.

Η Nesil υπηρετεί ως αρχηγός για τα τελευταία 3 χρόνιά και είναι μία ενεργητική και δυναμική αρχηγός που έχει να δείξει μόνο πολύ καλά αποτελέσματα για τους κατοίκους και επιχειρήσεις της δημαρχίας, στο σημείο που και το Δημαρχείο Enfield έχει αναδειχθεί ως beacon Council και παράδειγμα προς μίμηση, μας μίλησε για τα μέτρα που έλαβε μέχρι σήμερα να βοηθήσει όλους και όσες επιχειρήσεις ζητούν βοήθεια και δικαιούνται βοήθεια, μας μίλησε για τα επόμενα βήματα και σχέδια που εισηγείται το δημαρχείο να λάβει. Αξίζει τον κόπο να τα διαβάσει κανείς.

Πού γεννηθήκατε και από που προέρχονται οι παππούδες σας;

Γεννήθηκα και μεγάλωσα στο Enfield. Οι παππούδες μου κατάγονται από την Κύπρο, ένα χωριό που ονομάζεται Λεύκαρα. Μετακόμισαν στο East End στο Λονδίνο το 1972 με τη μητέρα μου που ήταν 3 χρονών τότε. (εδώ να σημειωθεί ότι η μητέρα της υπηρετεί ως Δημοτική Σύμβουλος στο Enfield είνι η Alev Czmoglou)

Πώς αντιμετωπίζει το Συμβούλιο Enfield με το COVID-19 όσον αφορά την ενημέρωση των κατοίκων;

Α Το Συμβούλιο Enfield και μέλη του υπουργικού συμβουλίου της έχουν τακτική επαφή με πολλούς από τους κατοίκους και τις επιχειρήσεις. Είμαστε ήδη σε διάλογο με τους κατοίκους και τις τοπικές επιχειρήσεις σχετικά με τα ζητήματα που αντιμετωπίζουν με τις ανησυχίες για το πώς η τοπική οικονομία πρόκειται να πάρει πίσω στα πόδια της. Οι συνάδελφοί μου και εγώ είχαμε την ευκαιρία να καθησυχάσουμε τόσο τους ψηφοφόρους μας όσο και να θέσουμε άμεσα τα σημαντικά ερωτήματά τους με την κεντρική κυβέρνηση – πότε θα φτάσουν τα αναγκαία PPE σε όλα τα κέντρα φροντίδας μας; πότε θα υπάρξουν γνήσιες, εκτεταμένες δοκιμές του πληθυσμού; πότε θα παράσχει η κυβέρνηση ακριβή και ανεξάρτητα στοιχεία σχετικά με την ασφάλεια της επαναλειτουργίας των σχολείων;

Επιπλέον, μας έχουν επισκεφθεί αρκετοί περιφερειακοί και εθνικοί οργανισμοί ειδήσεων, καθώς ο Enfield έχει μια σημαντική ιστορία να πει. Η εθελοντική προσπάθεια, που συντονίστηκε από το Συμβούλιο Enfield μέσω της εκστρατείας Enfield Stands Together, ήταν εκπληκτική και χαίρομαι που είχαμε την ευκαιρία να δείξουμε τι μπορεί να επιτευχθεί με αποτελεσματικές προσπάθειες από μια τοπική αρχή.

Έχω επίσης στείλει τακτικά ηλεκτρονικά ενημερωτικά δελτία που υπογραμμίζουν όπου οι άνθρωποι και οι επιχειρήσεις μπορούν να πάρουν τις συμβουλές και τη βοήθεια που χρειάζονται. Έχουν στείλει επιστολές σε κάθε νοικοκυριό στο Δήμο μας, συμβουλεύοντας τους ανθρώπους για τη σημασία της κοινωνικής αποστασιοποίησης και άλλων μέτρων υγείας.

Είμαι στην ευχάριστη θέση να απαντήσω στις ερωτήσεις και απορίες των κατοίκων. Είμαι διαθέσιμη στο ***Cllr.Nesil.Caliskan@enfield.gov.uk*** και μπορώ επίσης να φτάσω στα κοινωνικά μέσα επικοινωνίας. Θα ήθελα να παροτρύνω θερμά τους αναγνώστες σας να εγγραφούν στα ενημερωτικά δελτία μας, ώστε να μπορούν να λαμβάνουν τακτικές ενημερώσεις από το Συμβούλιο. Πηγαίνετε στο ***www.enfield.gov.uk/enewsletters***

Ποια βοήθεια δίνεται στους ηλικιωμένους, τα άτομα με ειδικές ανάγκες, τους ανθρώπους που ζουν μόνοι τους και πόσα χρήματα έχει διαθέσει το Συμβούλιο Enfield για να αγοράσει βασικά στοιχεία; Πόσα σπίτια έχει καλύψει το Συμβούλιο Enfield για να παρέχει είδη διατροφής και άλλα βασικά πράγματα;

Όπως αναφέρθηκε, είχαμε μια εξαιρετικά επιτυχημένη απάντηση στην πανδημία COVID-19 με την έναρξη της εκστρατείας Enfield Stands Together. Σε περίπου δέκα εβδομάδες, έχουμε προμηθεύσει 25.082 πακέτα τροφίμων με 23.877 που παραδίδονται απευθείας στα νοικοκυριά και 1.205 μέσω του κοινοτικού μας ντουλαπιού – μια υπηρεσία που δίνει τρόφιμα και συστατικά σε ομάδες και φιλανθρωπικές οργανώσεις που τροφοδοτούν τους ντόπιους.

Με μερικούς γρήγορους υπολογισμούς που ανέρχονται σε περίπου 358 τόνους τροφίμων και 1,5 εκατομμύρια γεύματα!

Θα ήθελα να επωφεληθώ αυτής της ευκαιρίας για να ευχαριστήσω όλους τους εθελοντές, τις κοινοτικές ομάδες, τις φιλανθρωπικές οργανώσεις και τους αξιωματικούς του Συμβουλίου που εργάστηκαν απίστευτα σκληρά για να βεβαιωθούν ότι μερικοί από τους πιο ευάλωτους και απομονωμένους ανθρώπους στην κοινότητά μας είχαν αρκετό φαγητό για φαγητό, είχαν πάρει τις ιατρικές συνταγές τους γι ' αυτούς και έλαβαν ανθρώπινη επαφή μέσω φιλικών τηλεφωνικών κλήσεων από εθελοντές κατά τη διάρκεια αυτής της πολύ δύσκολης περιόδου.

Τι βοήθεια δίνεται στις τοπικές επιχειρήσεις;

Το Συμβούλιο Enfield έχει καταφέρει ένα ολοκληρωμένο πακέτο για τις τοπικές επιχειρήσεις και να βοηθήσει το έναυσμα για την ανάκαμψη της τοπικής οικονομίας.

Αναμφισβήτητα, η κρίση του κορωνοϊού έχει χτυπήσει σκληρά τους ιδιοκτήτες επιχειρήσεων. Αυτός είναι ο λόγος για τον οποίο το Συμβούλιο έχει κάνει και θα συνεχίσει να κάνει ό, τι μπορεί για να βοηθήσει στην προστασία των μέσων διαβίωσής τους και να διασφαλίσει ότι οι επιχειρήσεις μπορούν να επιβιώσουν.

Έχουμε γράψει σε όλες τις επιχειρήσεις στο Enfield για να περιγράψουμε τη διαθέσιμη υποστήριξη. Μέχρι τον Απρίλιο είχαμε εφαρμόσει £45 εκατομμύρια από την ανακούφιση των επιχειρηματικών επιτοκίων, διανεμίσαμε £37.9 εκατομμύρια από επιχορηγήσεις επιχειρηματικών επιχορηγήσεων και εξασφαλίσαμε δωρεάν εγγραφή και μειωμένη συμμετοχή στην Ομοσπονδία μικρών επιχειρήσεων. Υπάρχουν πολλά ακόμα να έρθουν που θα γίνουν.

Έχουμε ξεκινήσει μια ηλεκτρονική αγορά που ονομάζεται ShopAppy, η οποία θα υποστηρίξει τις επιχειρήσεις Enfield να πωλούν τα προϊόντα τους ευρέως σε ολόκληρο τον Δήμο. Επιπλέον, θα διανείμουμε πρόσθετη χρηματοδότηση σε μικρές και πολύ μικρές επιχειρήσεις που δεν ήταν επιλέξιμες για το Ταμείο επιχορηγήσεων μικρών επιχειρήσεων ή το Ταμείο λιανικής πωλήσεως, τα κέντρα αναψυχής και Φιλοξενίας. Το δοχείο χρηματοδότησης είναι μόλις πάνω από £2.2 εκατομμύρια θα διανεμηθεί από το Συμβούλιο Enfield, ωστόσο θα συνεχίσουμε να ασκούμε πιέσεις για περισσότερη κυβερνητική υποστήριξη στις τοπικές επιχειρήσεις.

Εν τω μεταξύ, και καθώς τα μέτρα κλειδώματος χαλαρώνουν, ετοιμάζουμε τις προσπάθειές μας να καταστήσουμε τα κέντρα των πόλεων και τους μεγάλους δρόμους ασφαλή και προσβάσιμα, ώστε η τοπική οικονομία μας να αρχίσει να ευδοκιμεί και πάλι.

Θα υπάρχουν δυσκολίες που το Συμβούλιο Enfield είναι πιθανό να αντιμετωπίσει μετά το COVID-19;

Υπάρχουν φυσικά σημαντικές προκλήσεις. Το χάσμα χρηματοδότησης είναι το πιο δύσκολο. Πρέπει επίσης να διασφαλίσουμε ότι κανείς δεν θα μείνει πίσω καθώς μπαίνουμε σε μια πιο ομαλοποιημένη περίοδο. Πρέπει ακόμα να διασφαλίσουμε ότι οι εργαζόμενοι φροντίδας CARERS υποστηρίζονται, είναι ασφαλείς και δεν πρέπει ποτέ ξανά να αντιμετωπίσουν μια κατάσταση όπου η ζωή τους τίθεται σε κίνδυνο λόγω αποτυχιών για να τους παράσχουν τον κατάλληλο, βασικό εξοπλισμό για να κάνουν τη δουλειά τους. Πρέπει επίσης να προσεγγίσουμε τις μαύρες, ασιατικές μειονότητες (BAME). Οι αρχικές μας εκτιμήσεις έδειξαν ότι ο ιός είχε μεγαλύτερη επίδραση στις κοινότητες BAME (Black And Minority Ethnic groups toy Δήμου. Πρέπει να εργαστούμε στο πώς μπορούμε να προετοιμαστούμε έτσι ώστε να μην συμβεί ξανά αυτό.

Επιπλέον, η οικονομική ανάκαμψη θα είναι αργή και μπορεί να επιδεινώσει τις ανισότητες, τα προβλήματα ψυχικής υγείας και να τονίσει την έλλειψη κοινωνικής συνοχής σε ορισμένους τομείς. Το Συμβούλιο Enfield είναι σε θέση να ασχοληθεί με ορισμένα από αυτά τα θέματα. Χτίζουμε ήδη σπίτια για όσους τα χρειάζονται περισσότερο σε περιοχές όπου οι άνθρωποι μπορούν να ευδοκιμήσουν και οι κοινότητες μπορούν να ευημερήσουν. Έχουμε σημαντικά σχέδια για την αναγέννηση των υψηλών δρόμων μας, για να τα καταστήσουμε πιο ευχάριστα, ασφαλέστερα και δυναμικά.

Έχουμε λόγους αισιοδοξίας, αλλά πρέπει να τονίσω ότι τα σχέδιά μας εξαρτώνται από τη δικαιότερη χρηματοδότηση του Enfield και θα συνεχίσω να ζητώ από την κυβέρνηση να στηρίξει το μέλλον αυτού του Δήμου.

Έχει ανταποκριθεί η κυβέρνηση στις απαιτήσεις των Συμβουλίων, είτε πρόκειται για οικονομικά, είτε για PPE και άλλα.

Οι προσπάθειές μας να βοηθήσουμε τους ευάλωτους, τους απομονωμένους, εργαζόμενους και το προσωπικό έρχονται με μεγάλο κόστος.

Τα οικονομικά μας ήταν ισχυρά, σταθερά και βιώσιμα, αλλά ως αποτέλεσμα της γρήγορης και εκτεταμένης ανταπόκρισής μας στον κορωνοϊό, αντιμετωπίζουμε τώρα ένα οικονομικό έλλειμμα ύψους £68 εκατομμυρίων μόνο φέτος. Το Enfield έχει λάβει συνολικά μέχρι σήμερα £17.9 εκατομμύρια από την κεντρική κυβέρνηση και πρόσφατα, £2.4 εκατομμύρια ειδικά για να περάσει σε σπίτια φροντίδας για να εισαγάγει μέτρα ελέγχου των λοιμώξεων. Όπως μπορείτε να δείτε, αυτό είναι ένα σημαντικό έλλειμμα από την τρέχουσα εκτιμώμενη θέση δαπανών ύψους £68 εκατ.ν το εισόδημα δεν αποζημιωθεί πλήρως, αυτό θα έχει άμεσο αντίκτυπο στις υπηρεσίες που παρέχει το Συμβούλιο. Αυτός είναι ο λόγος για τον οποίο θα συνεχίσω να ασκώ πιέσεις στην κυβέρνηση πρώτον για περαιτέρω βοήθεια για να μας δει μέσα από την τρέχουσα κρίση για τις επιχειρήσεις, τα σπίτια φροντίδας και τους ευάλωτους και δεύτερον για δικαιότερη χρηματοδότηση για το Συμβούλιο Enfield μεσοπρόθεσμα και μακροπρόθεσμα.

Πιστεύετε ότι η κυβέρνηση ενήργησε εγκαίρως να λάβει τα μέτρα της και για να προειδοποιήσει τους ανθρώπους σχετικά με τον κίνδυνο του COVID-19;

Όχι, νομίζω ότι η κυβέρνηση ήταν πολύ αργή για να απαντήσει στο Covid-19 από την αρχή. Ήταν πολύ αργή με την κλειδαριά κάτω και ήταν απροετοίμαστοι για τα σπίτια φροντίδας μας Care Homes.

Τι μήνυμα θα θέλατε να δώσετε στην Κοινότητα;

Πρώτον, πρέπει να ευχαριστήσω όλους για την καλοσύνη και την υποστήριξή τους. Ήταν υπέροχο να βλέπουμε τις κοινότητές μας να ενώνονται και εθελοντές να βοηθούν εκείνους που είναι λιγότερο ικανοί. Χαίρομαι που βλέπω την πλειοψηφία των ανθρώπων να συμμορφώνονται με τις συμβουλές για τη δημόσια υγεία και να προσαρμόζονται. Ωστόσο, καθώς τα μέτρα αποκλεισμού χαλαρώνουν, πρέπει να είμαστε σε επαγρύπνηση και πρέπει ακόμα να αναλάβουμε δράση για να αποφύγουμε ξανά την εξάπλωση του κορωνοϊού. Διαφορετικά, θα μπορούσαμε να δούμε ένα δεύτερο κύμα μόλυνσης. Παρακαλώ συνεχίστε να:

- Πλύνετε συχνά τα χέρια σας (για τουλάχιστον 20 δευτερόλεπτα), ειδικά αφού βγείτε έξω. Αυτό είναι το πιο αποτελεσματικό μέσο για τη μείωση της εξάπλωσης της λοίμωξης.

- Διατηρήστε την κοινωνική αποστασιοποίηση- μείνετε δύο μέτρα από τους ανθρώπους που δεν είναι στο νοικοκυριό σας

- Σταματήστε το κάπνισμα, ακόμη και κατά τη διάρκεια του αποκλεισμού υπάρχει μεγάλη υποστήριξη διαθέσιμη. Πηγαίνετε στο www.stopsmokinglondon.com

- Επωφεληθείτε από τα πάρκα και τους χώρους πρασίνου του Enfield για καθημερινή άσκηση. Παρακαλούμε να σεβαστείτε τους ανοιχτούς χώρους μας και να τους μεταχειριστείτε καλά

- Εάν οποιοσδήποτε στο νοικοκυριό σας παρουσιάζει κάποιο από τα κύρια συμπτώματα του κορωνοϊού (COVID-19) - υψηλή θερμοκρασία, νέο συνεχή βήχα, απώλεια ή αλλαγή στην αίσθηση της όσφρησης ή της γεύσης - θα πρέπει να απομονώσετε στο σπίτι και να ζητήσετε βοήθεια ***www.111.nhs.uk ή καλέστε 111.***

Μαζί, μπορούμε να νικήσουμε αυτόν τον ιό. Μπορούμε στη συνέχεια να προχωρήσουμε σε μια επιτυχημένη ανάκαμψη που θα σημαίνει ότι οι επιχειρήσεις μας μπορούν να αναπτυχθούν, τα κέντρα των πόλεων θα είναι μέρη που θέλουμε να επισκεφθούμε, τα σχολεία μπορούν να ξανανοίξουν με ασφάλεια και μπορούμε να συναντήσουμε ξανά τις οικογένειες και τους φίλους μας.

ΕΠΕΤΕΙΑΚΑ

Η 16η του Ιούνη είναι φάρος συνείδησης και αγώνα για κάθε Κύπριο που στέκεται απέναντι στον φασισμό

Το ΑΚΕΛ τίμησε την επέτειο της 16ης του Ιούνη του 1943 που αποτελεί μια από τις κορυφαίες στιγμές στην Ιστορία του Κόμματος και του κυπριακού λαού. Με την απόφαση της 16ης Ιούνη 1943, η Κεντρική Επιτροπή του ΑΚΕΛ κάλεσε τα στελέχη και τα μέλη του Κόμματος να καταταγούν εθελοντικά στο συμμαχικό στρατό για να πολεμήσουν τον χιτλεροφασισμό στα πεδία του Β' Παγκοσμίου Πολέμου. Εκατοντάδες ΑΚΕΛιστές, συμπεριλαμβανομένων έντεκα από τα δεκαεπτά μέλη της Κ.Ε., ανταποκρίθηκαν στην έκκληση του Κόμματος η οποία αποτέλεσε την πιο μαζική οργανωμένη κατάταξη Κυπρίων.

Είναι χιλιάδες, βέβαια, οι Κύπριοι που ντύθηκαν στο χακί στο Β΄ Παγκόσμιο Πόλεμο. Το ΑΚΕΛ τιμά με σεβασμό και ευγνωμοσύνη όλους τους Κύπριους που ενώθηκαν με τους λαούς της γης στην κοσμοϊστορική αναμέτρηση της ανθρωπότητας με το φασισμό. Οι Ελληνοκύπριοι και Τουρκοκύπριοι που είναι θαμμένοι σε κοιμητήρια σε όλη την Ευρώπη είναι αδιάψευστοι μάρτυρες της συμβολής της πατρίδας μας στη μεγάλη νίκη των Λαών. Υπενθυμίζεται ότι πρόσφατα η Βουλή κάλεσε την Πολιτεία να αναδείξει περαιτέρω αυτή τη λαμπρή σελίδα της κυπριακής Ιστορίας, ιδιαίτερα μέσα από το εκπαιδευτικό σύστημα του τόπου.

Η ιστορική απόφαση της 16ης του Ιούνη 1943 αποτέλεσε έκφραση του διεθνισμού και του πατριωτισμού του ΑΚΕΛ. Με την απόφαση οι Κύπριοι καλούνταν να μπουν στον αγώνα για την απελευθέρωση της Ελλάδας από τη χιτλερική τυραννία, την απελευθέρωση των υπόδουλων χωρών και την εξασφάλιση του εθνικού, πολιτικού και κοινωνικού μέλλοντος του τόπου. Με το τέλος του πολέμου, οι ΑΚΕΛιστές εθελοντές αποτέλεσαν τη μαγιά της αντιαποικιακής πάλης, αρχίζοντας με τον αγώνα για την αποστράτευσή τους, αποτρέποντας τη χρησιμοποίηση τους από τους Βρετανούς αποικιοκράτες για να καταπνίξουν τον αντιαποικιακό εθνικοαπελευθερωτικό αγώνα των λαών των άλλων αποικιών.

Η 16η του Ιούνη 1943 αποτελεί συνέχεια της σελίδας που έγραψαν οι Κύπριοι κομμουνιστές εθελοντές στον Ισπανικό Εμφύλιο αγωνιζόμενοι ενάντια στο φράνκικο φασισμό. αποτελεί πρόδρομο της συμμετοχής του ΑΚΕΛ στη δημοκρατική αντίσταση στον ΕΟΚΑβήτικο φασισμό και το πραξικόπημα του Ιούλη του 1974 στην Κύπρο. Συνεχίζεται με τον σημερινό αγώνα ενάντια στην νεκρανάσταση του φασισμού η οποία συντελείται στον τόπο μας, αλλά και σε όλο τον κόσμο, με την καλλιέργεια του ξενοφοβικού μίσους ενάντια σε πρόσφυγες και μετανάστες, με το ρατσιστικό δηλητήριο του Τραμπ στις ΗΠΑ, με την άνοδο της ακροδεξιάς ανά τον κόσμο.

Η 16η του Ιούνη είναι φάρος συνείδησης και αγώνα για κάθε Κύπριο που στέκεται απέναντι στον φασισμό, που οραματίζεται και αγωνίζεται για ένα κόσμο ειρήνης, ελευθερίας και ισότητας.

Άγγελος Σικελιανός - 19 Ιουνίου 69 χρόνια από τον θάνατο του

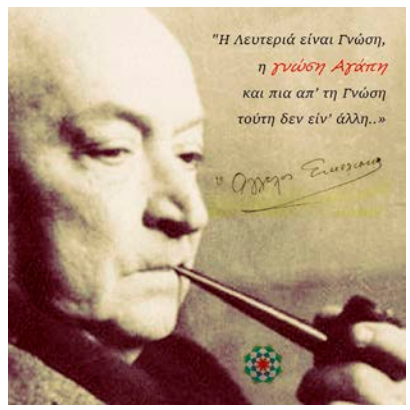

Ο Άγγελος Σικελιανός γεννήθηκε στις 15 Μαρτίου 1884 στη Λευκάδα. Ήταν το τελευταίο από τα πέντε παιδιά του Ιωάννη Σικελιανού, καθηγητή της ιταλικής και γαλλικής γλώσσας στο τοπικό γυμνάσιο και Χαρίκλειας Σικελιανού, καλλιεργημένης και αρχοντικής γυναίκας.

Το 1900 ήλθε στην Αθήνα για να σπουδάσει νομικά, αλλά τα εγκατέλειψε πολύ νωρίς για να αφιερωθεί ολόψυχα στην ποιητική δημιουργία, ύστερα από ένα μικρό πέρασμα στο θεατρικό σανίδι ως ηθοποιός. Τον Αύγουστο του 1906 θα γνωρίσει την εύπορη αμερικανίδα Εύα Πάλμερ (1874-1952), την οποία θα νυμφευτεί τον επόμενο χρόνο.

Το 1907 ταξιδεύει στην Αίγυπτο, όπου εργαζόταν ο μεγαλύτερος του αδελφός και σε μία εκδρομή του στη Λιβυκή Έρημο θα γράψει την ποιητική σύνθεση «Αλαφροϊσκιωτος», η κυκλοφορία του οποίου το 1909 θα αποτελέσει εκδοτικό γεγονός. Το πρώτο του αυτό έργο είναι ένας αληθινός ύμνος προς την ελληνική φύση, γραμμένος με θαυμαστή δύναμη και με αδρούς πρωτότυπους στίχους.

Κατά τη διάρκεια των Βαλκανικών Πολέμων (1912-1913), στους οποίους πήρε μέρος, έγραψε πατριωτικά ποιήματα, που δημοσιεύθηκαν σ' εφημερίδες, περιοδικά και στη ποιητική συλλογή «Στίχοι» (1921). Έγραψε επίσης και δημοσίευσε από το 1915 έως το 1918 τον «Πρόλογο στη ζωή», αποσπάσματα από το «Πάσχα των Ελλήνων», το «Δελφικό Λόγο» και μελέτες. Είχε άφθονα οικονομικά μέσα και βρήκε τη ευκαιρία να μελετά διαρκώς, να γράφει απερίσπαστα και να ταξιδεύει.

Η ποιητική έμπνευση του Σικελιανού αυτή την εποχή και αρκετά χρόνια αργότερα αντλεί τα θέματά της από τον αρχαίο ελληνικό κόσμο, από τη μυθολογία και το μυστικισμό (ορφισμός κλπ.), από τη θρησκεία και την ιστορία. Τέτοιες είναι οι τραγωδίες του: «Διθύραμβος του Ρόδου» (1933) και «Ο Δαίδαλος στην Κρήτη», καθώς και πολλά ποιήματα.

Ιδιαίτερη αξία έχει η ποιητική δημιουργία του Σικελιανού, από την εποχή που στον ορίζοντα άρχισαν να φαίνονται τα πρώτα σημάδια του Β' Παγκοσμίου Πολέμου. Τότε η ποίησή του πήρε κοινωνικό περιεχόμενο, μέσα από τις τραγωδίες «Η Σίβυλλα» (1940), «Ο Χριστός στη Ρώμη» (1946), «Ο θάνατος τον Διγενή» (1948) και «Ο Ασκληπιός».

Ο αποκαρδιωμένος Σικελιανός έχει να παλαίψει τώρα με τα σοβαρά προβλήματα της υγείας του και με τη φτώχεια. Στις 4 Ιουνίου 1951 από λάθος της οικιακής βοηθού του αντί για το φάρμακό του λαμβάνει απολυμαντικό, με αποτέλεσμα να υποστεί σοβαρά εγκαύματα στα αναπνευστικά του όργανα. Στις 19 Ιουνίου 1951 θα αφήσει την τελευταία του πνοή στην Αθήνα.

LANDLORDS WANTED
URGENTLY IN ALL THE BOROUGHS OF LONDON
0% COMMISSION
PROFESSIONAL TENANTS WITH REFERENCES
NO LETTING FEES
NO MANAGEMENT FEES
ADVANCED PAYMENTS
GUARANTEED RENT PAYMENTS
NO HIDDEN COSTS
VAROSI ESTATES LTD
FOR FURTHER DETAILS CONTACT
OUR FRIENDLY & EXPERIENCED TEAM
176 TOLLINGTON PARK,
LONDON N4 3AJ
T: 020 7263 8100 F: 020 7686 8080 E: info@varosimanagement.com
www.varosilettings.com
OEA Ombudsman letting agents

ΕΠΕΤΕΙΑΚΑ

Ένας χρόνος χωρίς τον Δημήτρη Χριστόφια

Πέρασε κιόλας ένας ολόκληρος χρόνος από τη μαύρη εκείνη μέρα του Ιούνη που ο ακριβός μας σύντροφος, ο αγωνιστής, ο ιστορικός μας Ηγέτης, ο ΑΝΘΡΩΠΟΣ Δημήτρης Χριστόφιας, μας άφησε.

Ο Δημήτρης της καρδιάς και της ταξικής μας συνείδησης, αυτός ο «χειρώνακτας ανθρωπιάς και αχθοφόρος του χρέους» που έβγαλε πραγματικά από τα στήθη του και έδωσε την καρδιά του στην Αθάνατη Εργατιά, έμελλε να καταγραφεί στην ιστορία ως ο Άνθρωπος που στάθηκε στην πρώτη γραμμή του αγώνα της κυπριακής αριστεράς, πρώτος μεταξύ ίσων και ίσος μεταξύ πρώτων.

Ο σύντροφος Δημήτρης Χριστόφιας, υπήρξε πρωτοπόρο στέλεχος του κόμματός μας, του ΑΚΕΛ, που με τη ζωή και τη στάση του τίμησε τα κόκκινα λάβαρα του Λαϊκού Κινήματος, ανύψωσε τη σημαία της Κύπρου μας ψηλά και άφησε έντονη και άσβεστη τη σφραγίδα του στη σύγχρονη ιστορία του νησιού μας. Υπηρετώντας την αγαπημένη του πατρίδα από τα πιο ψηλά αξιώματα, αυτά του Προέδρου της Βουλής και του Προέδρου της Δημοκρατίας, παρέμενε πάντα και πάνω από όλα Άνθρωπος, ο δικός μας προσφιλής σύντροφος, ο Δημήτρης μας!

Ο Δημήτρης Χριστόφιας αγωνίστηκε, πάλεψε, μόχθησε και αφιέρωσε όλη του την ψυχή και ύπαρξη στην υπεράσπιση του εργάτη, του απλού καθημερινού ανθρώπου του μόχθου και της βιοπάλης και των αδικημένων γενικότερα. Πάλεψε για να πραγματώσει το όνειρό του να δει μια κοινωνία πιο ανθρώπινη και δίκαιη, χωρίς την εκμετάλλευση ανθρώπου από άνθρωπο, οραματιζόμενος ‘μια Κύπρο επανενωμένη, πατρίδα όλων των παιδιών της’, όπως συνήθιζε να λέει.

Με καταγωγή από μια φτωχή εργατική οικογένεια, ρίχτηκε από νωρίς στη σκληρή βιοπάλη αλλά και στον ταξικό αγώνα, αντιλαμβανόμενος πως μονάχα μέσα από την οργανωμένη πάλη θα μπορούσαν να κατακτηθούν τα δίκαια της εργατικής τάξης. Στα δεκατέσσερα του χρόνια έγινε μέλος της ΠΕΟΜ ενώ ταυτόχρονα ξεχώρισε μέσω της δράσης του στο τοπικό Λαϊκό Κίνημα, του χωριού του, Δικώμου.

Το κόμμα, διακρίνοντας το πάθος του αλλά και τη χαρισματική του φυσιογνωμία, τον επέλεξε για να σπουδάσει στη Σοβιετική Ένωση, με παραίνεση μάλιστα του τότε Γενικού Γραμματέα, Εζεκία Παπαϊωάννου, που τον ξεχώρισε από την πρώτη τους γνωριμία. Με την επιστροφή του από τις σπουδές, το 1974 μπαίνει στον επαγγελματικό μηχανισμό της οργάνωσης και αναλαμβάνει πρώτα τη θέση του Οργανωτικού Γραμματέα και έπειτα αυτή του Γενικού Γραμματέα.

Το πραξικόπημα και η εισβολή δημιούργησαν νέες, ακόμα πιο δύσκολες συνθήκες για την ΕΔΟΝ την οποία ο Δημήτρης Χριστόφιας υπηρέτησε από τη θέση του Γενικού Γραμματέα και που μαζί με τους συναγωνιστές του την κατέστησαν ισχυρή και πρωτοπόρα στην πάλη ενάντια στον φασισμό, με σκοπό την επανένωση της μοιρασμένης μας πατρίδας.

Η ΕΔΟΝ υπό την αστείρευτη αγάπη του Δημήτρη Χριστόφια για την πολυαγαπημένη του πατρίδα αλλά και υπό τη σοφή του καθοδήγηση, έθεσε ως κορυφαία προτεραιότητα την επαναπροσέγγιση με τους Τουρκοκύπριους συμπατριώτες μας. Τρανή απόδειξη της αγάπης του ιστορικού μας ηγέτη για την πατρίδα μας, η εφεύρεση και διάδοση του συνθήματος: «Οι Τούρκοι της Κύπρου δεν είναι εχθροί μας, οι Τούρκοι της Κύπρου είναι αδερφοί μας», τρία μόλις χρόνια μετά την εισβολή. Ένα σύνθημα στο οποίο ο ίδιος πίστευε βαθιά και το οποίο οι ΕΔΟΝίτισσες και οι ΕΔΟΝίτες βροντοφωνάζουν μέχρι και σήμερα, συνεχίζοντας να αγωνίζονται για τον ίδιο σκοπό και τα ίδια ιδανικά με τα οποία μας γαλούχησε ο δικός μας Δημήτρης και οι ακριβοί μας σύντροφοι.

Το 1982, ο σύντροφος Δημήτρης Χριστόφιας έγινε μέλος της Κ.Ε του ΑΚΕΛ και το 1986 μέλος του πολιτικού γραφείου του κόμματος, ενώ το 1988 εξελέγη στη θέση του Γ.Γ του κόμματος. Όλα αυτά τα χρόνια συνέχιζε να αναφέρεται στην ΕΔΟΝ ως το «χρυσό απόθεμα» και φρόντιζε το κόμμα να δίνει πάντοτε ιδιαίτερη έμφαση σε όσα αφορούσαν τη νεολαία, τους μαθητές, τους φοιτητές και τους εργαζόμενους φυσικά, αποδεικνύοντάς το έμπρακτα και από την θέση του Προέδρου της Δημοκρατίας.

Ο Δημήτρης Χριστόφιας αποτελούσε υπόδειγμα στελέχους και κομμουνιστή, ενώ όλη του η ιδεολογία περιστρεφόταν γύρω από τον στόχο τόσο του ιδίου όσο και του κόμματός μας, του ΑΚΕΛ, αλλά και της ΕΔΟΝ, να απαλλάξουμε την κοινωνία από την εκμετάλλευση ανθρώπου από άνθρωπο, για έναν πιο δίκαιο κόσμο και για μια πατρίδα που να μην ξεχωρίζει τα ίδια της τα παιδιά. Εφαρμόζοντας στην πράξη τον Μαρξισμό – Λενινισμό, ο Δημήτρης Χριστόφιας έθετε πάντοτε στις προτεραιότητες του κόμματος την διεθνιστική δράση, επαναλαμβάνοντας ότι η εργατική τάξη είναι ενιαία και ως τέτοια πρέπει να αγωνίζεται. Δε θα μπορούσε ποτέ να λείπει από τους αγώνες του, ο απλός καθημερινός άνθρωπος, ο απλός εργάτης, τον οποίο έθετε πάντοτε στο επίκεντρο της δράσης του, με έναν τρόπο ευαίσθητο και ουσιαστικό. Άλλωστε, γι’ αυτόν αφιέρωσε όλο του το είναι. Για μια κοινωνία πιο δίκαιη και πιο γενναιόδωρη για την ‘Αθάνατη Εργατιά’, άξιο τέκνο της οποίας αποτελούσε κι ο ίδιος φυσικά.

Η ισότητα και η ισοτιμία των φύλων, η απαλλαγή της κοινωνίας μας από κάθε είδους διάκριση και εκμετάλλευση, αλλά και η ιδιαίτερη αγάπη του για τις τέχνες και τον πολιτισμό ήταν επίσης έντονα χαρακτηριστικά του, τα οποία μέσα από τη δική του στάση μεταφέρθηκαν και στις επόμενες γενιές στελεχών.

Ο Δημήτρης Χριστόφιας ανέλαβε την ηγεσία του κόμματος μας την στιγμή των ανατροπών και της διάλυσης της Σοβιετικής Ένωσης, καλούμενος να διαχειριστεί κρίσιμες στιγμές για το ΑΚΕΛ. Κατορθώνοντας να οδηγήσει το κόμμα μας με ασφαλή ρότα μακριά από την κρίση, διαφύλαξε την κομμουνιστική ιδεολογία του και τον ταξικό-αντιιμπεριαλιστικό του χαρακτήρα, όχι μόνο αφήνοντας αλώβητα αυτά του τα θεμελιώδη συστατικά στοιχεία, αλλά κατορθώνοντας μέσα σε αυτές τις απαιτητικές και δύσκολες συνθήκες να ενισχύσει περαιτέρω το κόμμα μας.

Στα κατοπινά χρόνια το ΑΚΕΛ ευτύχησε να ενδυναμωθεί, έχοντας στο πηδάλιό του έναν άξιο ηγέτη που συνέχιζε στα βήματα και τις παρακαταθήκες των προκατόχων του, κατακτώντας τα μεγαλύτερα ποσοστά σε βουλευτικές εκλογές. Ενώ ποτέ δεν σταμάτησε να αγωνίζεται με πείσμα, αφοσίωση και πίστη για τα δίκαια της εργατικής τάξης και όλων των εργαζομένων.

Ο μονάκριβός μας σύντροφος έφυγε, αλλά μας αφήνει πλούσια παρακαταθήκη τον πατριωτισμό, τη γνησιότητα, την αυθεντικότητα, την ειλικρίνεια, τους αμέτρητους αγώνες του για τη δικαιοσύνη και το δίκιο της Αθάνατης Εργατιάς, την ανιδιοτελή προσφορά του στον απλό εργάτη, τον μεροκαματιάρη άνθρωπο. Γιατί, αυτός ήταν ο Δημήτρης Χριστόφιας. Ο ΑΝΘΡΩΠΟΣ, ο οραματιστής, ο επαναπροσεγγιστής, ο γνήσιος ΗΓΕΤΗΣ.

Ο ακριβός μας σύντροφός έφυγε, έφυγε όμως όπως ακριβώς ήρθε, ΕΝΤΙΜΟΣ και ειλικρινής. Και έτσι θα τον θυμόμαστε με περηφάνια, ως τον δικό μας ΑΝΘΡΩΠΟ, ως τον δικό μας Δημήτρη, μέλος της δικιάς μας μεγάλης οικογένειας, αυτής του ΑΚΕΛ και της ΕΔΟΝ!

Σε ευχαριστούμε για όλα δικέ μας Comandante!

•Δημήτρης Χαραλάμπους
Μέλος Συντακτικής Επιτροπής «Ν».

Παναγιώτης Στυλιανού και Άχμετ Γιαγχιά

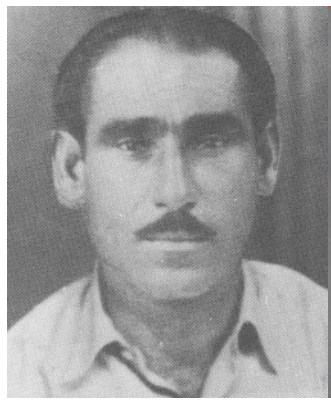

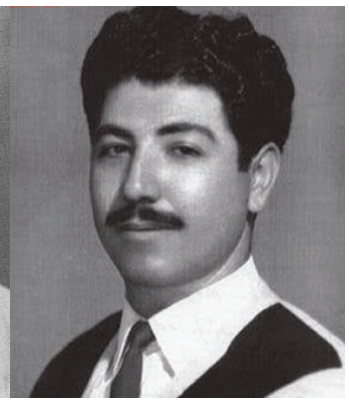

Το 1958 αποτέλεσε ίσως, για την Αριστερά της Κύπρου ένα έτος όπου οι ακροδεξιές δυνάμεις του τόπου, τόσο αυτές στην ελληνοκυπριακή πλευρά, όσο και αυτές στην τουρκοκυπριακή πλευρά, την πολέμησαν λυσσαλέα με δολοφονίες, κακοποιήσεις, απειλές και βασανισμούς, με στόχο τη συρρίκνωσή της. Κι αυτό που έχουν ήδη καταγράψει τα ιστορικά γεγονότα του τότε, είναι πως ο Μάιος του 1958 «βάφτηκε» με το αίμα ανθρώπων του λαού και της Αριστεράς, Ελληνοκυπρίων και Τουρκοκυπρίων.

Στα τέλη του 1957, φαινόταν πια πολύ πιο καθαρά πως η δράση της ΕΟΚΑ έφτανε στο τέλος της και πως αντί για Ένωση με την Ελλάδα, ο δρόμος προς την λύση της Ανεξαρτησίας θα γινόταν πραγματικότητα. Ο Γρίβας, ορκισμένος αντικομουνιστής με «σκοτεινό» παρελθόν κατά την περίοδο της Κατοχής και Αντίστασης στην Ελλάδα, δεν είχε κρύψει καθόλου τις προθέσεις του για την εξόντωση της Αριστεράς και του ΑΚΕΛ.

Μέχρι τις 29 Μάϊου του 1958, είχαν ήδη δολοφονηθεί από τους μασκοφόρους του Γρίβα μέλη του ΑΚΕΛ και της Αριστεράς με τη φθηνή και ψεύτικη δικαιολογία της ρετσινιάς του «προδότη». Μια «δικαιολογία» που μέχρι σήμερα ουδείς απέδειξε, ενώ κάθε φορά που το ΑΚΕΛ, συγγενείς των δολοφονηθέντων και άλλοι καλούν τον Σύνδεσμο Αγωνιστών ΕΟΚΑ να αποδείξει και να καταδείξει τη δήθεν προδοσία που διέπραξαν οι άνθρωποι αυτοί, οι απαντήσεις δεν είναι ποτέ ξεκάθαρες ή συγκεκριμένες. Μάλιστα, αργότερα, σε πολλές των περιπτώσεων δήλωσαν πως είχαν «λάθος πληροφορίες», ή «υπήρξε σύγχυση» και άλλες φαιδρές και ψευδείς αναφορές. Στις 29 Μαΐου 1958, οι φασίστες μασκοφόροι του Γρίβα δολοφόνησαν στην Αχερίτου τον Παναγιώτη Στυλιανού (Αρκοπάναο), ενώ την ίδια μέρα, οι φασίστες της ΤΜΤ δολοφόνησαν τον Αχμέτ Γιαχγιά, μέλος του Προοδευτικού Συλλόγου Τ/κ Νεολαίας στη Λευκωσία.

Ο Αχμέτ Γιαγχιά, Τουρκοκύπριος συνδικαλιστής,μόλις 26 χρόνων. Ήταν μέλος της επιτροπής του προοδευτικού αθλητικο-μορφωτικού συλλόγου, που είχαν λεηλατήσει και καταστρέψει την Πρωτομαγιά του 1958 οι φασίστες της ΤΜΤ. Τον δολοφόνησαν πυροβολώντας τον μέσα στο σπίτι του καθώς κοιμόταν στο κρεβάτι του.

Ο Παναγιώτης Στυλιανού ήταν ενεργό μέλος του ΑΚΕΛ. Ήταν πατέρας τριών παιδιών και ασχολείτο με την κτηνοτροφία. Η δολοφονία του Αρκοπάναου, ήταν ένα καλά προμελετημένο και οργανωμένο έγκλημα, απίστευτης αγριότητας. Πιο κάτω παρατίθενται αποσπάσματα από το βιβλίο του Μ. Πουμπουρή, όπου καταδεικνύεται η αγριότητα του εγκλήματος αυτού: «Τρεις μέρες πριν, παρατηρήθηκε ότι στο χώρο που σύχναζαν δεξιοί, κάποιοι κάρφωναν βελόνες στις άκρες των ροπάλων, αφήνοντάς τις να εξέχουν λίγο από το ξύλο. Ένας αριστερός δάσκαλος του χωριού που πρόσεξε τι γινόταν, είπε στον υπεύθυνο του ΑΚΕΛ: “Φίλε Στυλλή, αυτά τα ρόπαλα με τις σπόντες, είναι για την Αριστερά”. Γύρω στις 8.30 το πρωί της 29ης Μαΐου, μια μεγάλη ομάδα μασκοφόρων που άλλοι κρατούσαν τα ρόπαλα και άλλοι όπλα, μπήκαν βίαια στην αυλή του σπιτιού του Τταντή που βρισκόταν ο Παναγιώτης Στυλιανού με τη γυναίκα του Εύα και τον κτύπησαν στην κεφαλή. Ζαλίστηκε και με τη βοήθεια της γυναίκας του μπήκε στο δωμάτιο και ξάπλωσε στο στρώμα. Η Εύα και η κόρη της Πετρού προσπαθούσαν να παρεμποδίσουν τους μασκοφόρους να μπουν στο δωμάτιο.

Τότε πέταξαν την Πετρού με τη βία στο δρόμο, ξυλοκόπησαν άγρια την Έυα σπάζοντάς της τα χέρια και τα πλευρά και αφού μπήκαν μέσα ολοκλήρωσαν το έγκλημά τους. Ξυλοκοπούσαν το θύμα μέχρι που έλιωσαν την κεφαλή και άλλα μέρη του σώματός του. Ο Παναγιώτης οδηγήθηκε στον τάφο και η σύζυγός του στο νοσοκομείο, από όπου βγήκε μετά από εννιά μήνες. «Όταν βγάλαμε τις ποδίνες του νεκρού πατέρα μας στο νοσοκομείο έπεφταν απ’ αυτές κομμάτια κρέατα και κόκκαλα. Τον είχαν λιώσει με τα ρόπαλα», αφηγείται η κόρη του Πετρού.»

Η 29η Μάϊου 1958 μπορεί δίκαια να θεωρείται από όσους αγωνίζονται για επανένωση και ειρήνη, μια μέρα σύμβολο. Μια μέρα σύμβολο για το τι εστί εθνικισμός, και πως αυτός ανεξαρτήτως προέλευσης (τουρκικής ή ελληνικής), ομιλεί στο τέλος την ίδια γλώσσα, επιδίδεται στα ίδια πολιτικά εγκλήματα, και καταλήγει στις ίδιες συνέπειες, που δεν είναι άλλες από το μίσος μεταξύ των δύο κοινοτήτων, τη διαίρεση και τέλος την καταστροφική διχοτόμηση του νησιού μας. Η 29η Μάϊου 1958 αποδεικνύει μέσα από την τραγικότητα της, την ειρωνική σύνδεση της εκ και της τκ ακροδεξιάς, που δεν είναι τίποτα άλλο στο τέλος της μέρας από δυο συγκοινωνούντα δοχεία.

•Αφροδίτη Κατσή
Υπεύθυνη Γραφείου
Επαναπροσέγγισης ΚΣ ΕΔΟΝ

Σαν Σήμερα

18 Ιουνίου

1815- Η Μάχη του Βατερλό. Οι ενωμένες δυνάμεις Βρετανών και Πρώσων, υπό τους στρατηγούς Ουέλινγκτον και Μπλίχερ αντίστοιχα, συντρίβουν τις γαλλικές δυνάμεις.

19 Ιουνίου

1843- Ο Καρλ Μαρξ έρχεται εις γάμου κοινωνία με την αριστοκρατικής καταγωγής Τζένι φον Βεστπάλεν. Ο γερμανός φιλόσοφος είναι 25 ετών και η σύζυγός του 29.

1963- Η Βαλεντίνα Τερέσκοβα, η πρώτη γυναίκα κοσμοναύτης, επιστρέφει στη Γη μετά το παρθενικό ταξίδι της στο διάστημα.

1951- Άγγελος Σικελιανός, από τους μείζονες έλληνες ποιητές. Το έργο του διακρίνεται από έντονο λυρισμό και ιδιαίτερο γλωσσικό πλούτο

20 Ιουνίου

1944- Ιδρύεται η αμερικανική Κεντρική Υπηρεσία Πληροφοριών (CIA)

21 Ιουνίου

1976- Οι ευρωκομουνιστές του Ενρίκο Μπερλίνγκουερ κερδίζουν τις εκλογές στην Ιταλία.

1950- Γέννηση Βασίλη Παπακωνσταντίνου, έλληνας τραγουδιστής.

22 Ιουνίου

1941- Επιχείρηση Μπαρμπαρόσα. Γερμανία, Ιταλία και Ρουμανία κηρύσσουν τον πόλεμο στη Σοβιετική Ένωση, κατά τη διάρκεια του Β’ Παγκοσμίου Πολέμου. (Επιχείρηση Μπαρμπαρόσα)

23 Ιουνίου

1964- Ο πρωθυπουργός Γεώργιος Παπανδρέου συναντάται στο Λευκό Οίκο με τον αμερικανό πρόεδρο Λίντον Τζόνσον και ανθίσταται σθεναρά στις πιέσεις του τελευταίου να δεχτεί υποχωρήσεις στο Κυπριακό.

ΙΣΤΟΡΙΑ

Ο Γ. ΠΑΠΑΝΔΡΕΟΥ, Η ΕΛΛΗΝΙΚΗ ΜΕΡΑΡΧΙΑ ΚΑΙ Η ΕΠΙΣΤΡΟΦΗ ΤΟΥ ΓΡΙΒΑ ΣΤΗΝ ΚΥΠΡΟ ΤΟ 1964

Του Δρα ΚΥΠΡΟΥ ΤΟΦΑΛΛΗ
Μέρος 3ο

Η ειρηνευτική δύναμη του ΟΗΕ (ΟΥΝΦΙΚΥΠ)

Η Κυπριακή Κυβέρνηση, αντί να δεχτεί δυνάμεις του ΝΑΤΟ στο έδαφός της, προτίμησε να ζητήσει τη βοήθεια του Οργανισμού Ηνωμένων Εθνών, και στις 4 Μαρτίου 1964 το Συμβούλιο Ασφαλείας, με την Απόφαση αρ. 186, σύστησε ομόφωνα την εγκατάσταση ειρηνευτικής δύναμης του ΟΗΕ στην Κύπρο. Η UNFICYP βρίσκεται στην Κύπρο από το 1964 μέχρι σήμερα!

Στις 27 Μαρτίου 1964, ο U. Thant, Γενικός Γραμματέας του ΟΗΕ, διόρισε τον Sakari Severi Tuomioja σαν τον πρώτο Μεσολαβητή. Ο Τουομιόγα ανταποκρινόμενος στην εντολή του ΟΗΕ άρχισε τις διαβουλεύσεις του στη Λευκωσία, Αθήνα και Άγκυρα αναζητώντας τη λύση που θα ήταν αποδεκτή από όλα τα ενδιαφερόμενα μέρη.

Η άνοδος του Γεωργίου Παπανδρέου στην εξουσία

Στις 3 Νοεμβρίου 1963, ο Γεώργιος Παπανδρέου, αρχηγός της Ένωσης Κέντρου, κέρδισε τις εκλογές και τερμάτισε την εξουσία του Συντηρητικού Κόμματος του Κωνσταντίνου Καραμανλή – της Εθνικής Ριζοσπαστικής Ένωσης (ΕΡΕ), που κράτησε για οχτώ χρόνια (1955 - 1963).

Στις 16 Φεβρουαρίου 1964, ο Παπανδρέου επανεκλέχτηκε με ακόμη μεγαλύτερη πλειοψηφία. Όλοι πίστευαν ότι ο Παπανδρέου θα ακολουθούσε μια πιο φιλελεύθερη πολιτική (σε σύγκριση με εκείνη του Καραμανλή) και ότι θα συνεργαζόταν πιο στενά με τον Μακάριο.

Η απόφαση του Μακαρίου να καταγγείλει τις Συμφωνίες Εγγύησης και με πρώτο βήμα την άρνηση του να δεχτεί την αντικατάσταση των ανδρών της Τουρκικής Δύναμης Κύπρου (ΤΟΥΡΔΥΚ) είχε εξοργίσει τον Τούρκο πρωθυπουργό Ινονού και έβρισκε τον Παπανδρέου αντίθετο γιατί οι μονομερείς πρωτοβουλίες του μπορούσαν να οδηγήσουν σε μια πολεμική σύρραξη με την Τουρκία.

Η αποστολή της Ελληνικής Μεραρχίας

Ο Παπανδρέου κάλεσε τον Μακάριο στην Αθήνα τον Απρίλιο 1964 και στη συνάντησή τους βρισκόταν και ο Γρίβας. Εκεί συμφώνησαν στο «Δεκάλογο του Παπανδρέου» όπου επιβεβαιωνόταν ανάμεσα σ' άλλα, ότι «οι Συνθήκες της Ζυρίχης αποδείχτηκαν εκ των πραγμάτων ακατάλληλες, ότι ήταν πρόκληση για μια μειοψηφία του 18% να επιβάλλει τις θελήσεις της στην πλειοψηφία του 80% και ότι η μόνη λύση είναι αυτή που επιτρέπει στον κυπριακόν λαόν να αποφασίσει ελεύθερα και κυριαρχικά για το μέλλον».

Ο Παπανδρέου υποσχέθηκε στον Μακάριο στρατιωτική βοήθεια και μέχρι τα μέσα του καλοκαιριού 1964, μια Ελληνική Μεραρχία γύρω στις 10,000 Έλληνες αξιωματικούς και στρατιώτες είχαν ήδη σταλεί στο νησί. Η «μυστική» αποστολή της Ελληνικής Μεραρχίας ήταν παράνομη και αντισυνταγματική και την ευθύνη την έφεραν ο Παπανδρέου και ο Μακάριος.

Αυτό που επιθώνηκε ήταν πως η παρουσία των ελληνικών δυνάμεων στην Κύπρο είχε σκοπό να αποτρέψει πιθανή εισβολή των Τούρκων. Κάποιοι πάλι υποστήριξαν ότι ο Παπανδρέου υποπτευόταν τον Μακάριο και ήθελε να τον «παρακολουθεί», γιατί είχε αρχίσει να "φλερτάρει" με τη Σοβιετική Ένωση και το ανατολικό μπλοκ!

Όποιοι κι αν ήταν οι λόγοι, επρόκειτο για μια πολύ απερίσκεπτη απόφαση, γιατί τόσο ο Γεώργιος Παπανδρέου όσο και ο Μακάριος αγνόησαν εξολοκλήρου το γεγονός ότι η Κύπρος ήταν μια ανεξάρτητη Δημοκρατία, και κάθε απόφαση για την τοποθέτηση τμήματος στρατού (πέραν από αυτό που προσδιοριζόταν στις Συμφωνίες του 1959) ήταν και παράνομη και αντισυνταγματική.

Η άφιξη του Γρίβα και η συνάντηση του με τον Μακάριο

Στις 12 Ιουνίου 1964, με τη συναίνεση της Ελληνικής Κυβέρνησης, ο Γρίβας έφτασε μυστικά στην Κύπρο. Η επίσκεψή του θα παρέμενε μυστική και δε θα διαρκούσε περισσότερο από μία εβδομάδα. Ο Γρίβας όμως δε γύρισε στην Αθήνα όπως είχε αρχικά συμφωνηθεί, αλλά παρέμεινε στην Κύπρο και αργότερα ανέλαβε την ηγεσία της Εθνικής Φρουράς.

Την επόμενη μέρα στις 13 Ιουνίου 1964 συναντήθηκε με τον Μακάριο όπου πρότεινε τη δημιουργία Κυπριακού Στρατού, πρόταση την οποία αποδέχτηκε ο Μακάριος. Αυτή ήταν μια ακόμη παραβίαση των Συμφωνιών και του Συντάγματος, γιατί πουθενά δεν αναφερόταν η ύπαρξη Κυπριακού Στρατού.

Σε έκθεση που έστειλε ο Γρίβας στην Ελληνική Κυβέρνηση στις 18 Ιουνίου αναφερόταν στις συνομιλίες που είχε με τον Μακάριο και ο οποίος αποδεχόταν τις προτάσεις του, δηλαδή τη «δημιουργία κυπριακού στρατού ικανού να αντιμετωπίσει τουρκικήν εισβολήν και που είναι απαραίτητος δια την επίλυσιν του Κυπριακού συμφώνως προς τον ταχθέντα σκοπόν, ήτοι την δια δημοψηφίσματος έκφρασιν της θελήσεως του Κυπριακού λαού, η οποία δεν δύναται να είναι άλλη παρά η Ένωσις».

Μιλώντας στο ραδιόφωνο λίγες μέρες μετά την άφιξή του, ο Γρίβας δήλωνε ότι ο σκοπός της επίσκεψής του αφορούσε τρία πράγματα:

1. Να κηρύξει την ενότητα και την αδελφοσύνη ανάμεσα στους Ελληνοκυπρίους.
2. Να ασκήσει την επιρροή του ώστε να επιτευχθεί ειρηνική συνύπαρξη με τους Τούρκους.
3. Να υποστηρίξει και να βοηθήσει τις κυβερνήσεις της Ελλάδας και της Τουρκίας έτσι ώστε να βρεθεί μια δίκαιη λύση και οι Κύπριοι να μπορούν να ασκήσουν το δικαίωμα της αυτοδιάθεσης.

Ο Έλληνας Πρωθυπουργός Γεώργιος Παπανδρέου δήλωσε σε συνέντευξή του στις 27 Ιουνίου 1964 ότι "η παρουσία του Γρίβα στην Κύπρο είναι εξαιρετικά χρήσιμη γιατί συμβάλλει στη σταθερότητα της ειρήνης!" Στην πραγματικότητα, ίσχυε το αντίθετο. Η άφιξη και ο ρόλος του Γρίβα έβαζαν πολλούς σε υποψίες όχι μόνο τους Τουρκοκύπριους και την κυβέρνηση της Άγκυρας, αλλά και όσους Τουρκοκύπριους είχαν αποδεχτεί την Ανεξαρτησία σαν την τελική λύση. Η άφιξη του Γρίβα χαιρετίστηκε από εκείνους τους Ελληνοκύπριους που τον θεωρούσαν ως τον αγωνιστή της Ένωσης και που πίστευαν ότι προδόθηκε από τις πολιτικές επιλογές του Μακαρίου. Στη συνέχεια, ο Γρίβας τοποθετήθηκε επικεφαλής των ελληνικών δυνάμεων στο νησί. Πολλοί είδαν την άφιξή του τον Ιούνιο ως έναν τρόπο για να παρακολουθείται ο Μακάριος στις συναλλαγές του με τη Σοβιετική Ένωση και τις χώρες του Ανατολικού μπλοκ.

Ο Γιωρκάτζης θέλει την Μεραρχία υπό τον έλεγχο του!

Σε μια συνάντηση μεταξύ των Παπανδρέου, Μακαρίου, Γρίβα, Πέτρου Γαρουφαλιά (Υπουργού Εθνικής Άμυνας) και Πολύκαρπου Γιωρκάτζη, η οποία πραγματοποιήθηκε στο Καστρί στην Αθήνα (κατοικία του Γεωργίου Παπανδρέου), ο Κύπριος Υπουργός Εσωτερικών και Άμυνας, Πολύκαρπος Γιωρκάτζης, υποστήριξε ότι θα έπρεπε να είναι επικεφαλής όλων των Ελληνικών δυνάμεων στην Κύπρο. Ο ομόλογός του Έλληνας Υπουργός, Πέτρος Γαρουφαλιάς, εξοργισμένος αντέδρασε, λέγοντας ότι όσο εκείνος θα είναι Υπουργός Άμυνας "όλα τα ελληνικά στρατεύματα θα λογοδοτούν σε εκείνον".

Ο Γαρουφαλιάς υπενθύμισε επίσης στον Κύπριο Υπουργό τις Συμφωνίες της Ζυρίχης-Λονδίνου, όπου αναφέρεται συγκεκριμένα ότι τη θέση του Υπουργού Άμυνας στην Κύπρο θα πρέπει να κατέχει ένας Τουρκοκύπριος και ότι ο ίδιος (ο Γιωρκάτζης) θα πρέπει να θεωρείται απλώς ως Υπουργός Εσωτερικών.

Εκείνο που ο Έλληνας Υπουργός παραδόξως δεν είπε ήταν ότι τόσο η Ελληνική όσο και η Τουρκική κυβέρνηση παραβίαζαν συνεχώς τις Συμφωνίες της Ζυρίχης-Λονδίνου και το Κυπριακό Σύνταγμα τοποθετώντας παράνομα χιλιάδες στρατιώτες στο έδαφος μιας ανεξάρτητης Δημοκρατίας με τη συγκατάθεση μάλιστα της νόμιμης κυβέρνησης και της τουρκοκυπριακής ηγεσίας!

Ελλάδα, Τουρκία και Κυπριακή ηγεσία παραβιάζουν τις Συμφωνίες

Την ίδια ώρα που η ελληνική κυβέρνηση έστελνε στρατιωτική βοήθεια στην κυβέρνηση του Μακαρίου παραβιάζοντας έτσι τόσο το Σύνταγμα όσο και τις Συμφωνίες Ζυρίχης-Λονδίνου, το ίδιο έκανε και η τουρκική κυβέρνηση ενισχύοντας στρατιωτικά τους τουρκοκυπρίους στην περιοχή της Μανσούρας - Κόκκινα. Η Τ.Μ.Τ. με βάρκες εκφόρτωνε στρατιωτικό υλικό τα βράδυα από τουρκικά πλοία που αγκυροβολούσαν στα ανοιχτά.

Εκπρόσωπος των Ενωμένων Εθνών δήλωσε στις 11 Ιουλίου 1964 στο Γαλλικό Πρακτορείο Ειδήσων ότι τις προηγούμενες μερικές μέρες αποβιβάζονταν στην περιοχή της Μανσούρας – Κόκκινα, 500 άντρες την ημέρα. Αυτό το επιβεβαίωνε και εκπρόσωπος της τουρκικής κυβερνησης στο Ραδιοσταθμό του Λονδίνου λέγοντας ότι η αποβίβαση αποτελούσε αντίμετρο για την ελληνική στρατιωτική αποστολή.

Παρόλο που ο Μακάριος είχε συμφωνήσει για αποστολή 2,000 αξιωματικών και οπλιτών, τον Αύγουστο του 1964 βρίσκονταν στην Κύπρο 7,328 οπλίτες και 958 αξιωματικοί. Με τον τρόπο αυτό, τόσο οι κυβερνήσεις των δύο χώρων, όσο και οι ηγεσίες των ελληνοκυπρίων και τουρκοκυπρίων, όχι μόνο παραβίαζαν τις Συνθήκες και την ανεξαρτησία της Κυπριακής Δημοκρατίας που υπέγραψαν, αλλά με τις πράξεις τους τορπίλιζαν την συνύπαρξη των κατοίκων και έβαζαν λάδι στη φωτιά γιατί μετέτρεπαν την Κύπρο σε ένα πολύ επικίνδυνο οπλοστάσιο.

ΑΘΛΗΤΙΣΜΟΣ

Επανέναρξη της Πρέμιερ Λιγκ

Η μεγάλη ώρα της επιστροφής στην ποδοσφαιρική δράση στην Αγγλία έχει φτάσει και οι ποδοσφαιρόφιλοι απόλαυσαν χθές Τετάρτη τη Μάντσεστερ Σίτι με την Άρσεναλ σε εξ αναβολής αγώνα της 27ης αγωνιστικής, διεξήχθει και ο αγώνας ανάμεσα σε Άστον Βίλα-Σέφιλντ Γιουνάιτεντ.

Η Πρέμιερ Λιγκ θα συνεχιστεί το τετραήμερο από Παρασκευή 19 Ιουνίου μέχρι Δευτέρα 22 του μήνα με τους αγώνες της 30ης αγωνιστικής.

Η Λίβερπουλ είναι ουσιαστικά η φετινή πρωταθλήτρια καθώς έχει 25 βαθμούς διαφορά από την 2η στη βαθμολογία Μάντσεστερ Σίτι, η οποία αν ηττηθεί απόψε από την Άρσεναλ, θα στέψει την Λίβερπουλ από απόψε πρωταθλήτρια.

Το πρόγραμμα από τις 17/6 έως και τις 2/7, το οποίο έχει ανακοινωθεί, περιλαμβάνει τους δύο αποψινούς εξ αναβολής αγώνες, καθώς και τρεις πλήρεις αγωνιστικές ημέρες.

Το πρόγραμμα έχει ως ακολούθως:

30η ΑΓΩΝΙΣΤΙΚΗ

Παρασκευή 19/6
18:00 Νόριτς-Σαουθάμπτον
20:15 Τότεναμ-Μάντσεστερ Γιουνάιτεντ

Σάββατο 20/6
12:30 Γουότφορντ-Λέστερ
15:00 Μπράιτον-Άρσεναλ
17:30 Γουέστ Χαμ-Γουλβς
19:45 Μπόρνμουθ-Κρίσταλ Πάλας

Κυριακή 21/6
14:00 Νιούκαστλ-Σέφιλντ Γιουνάιτεντ
16:15 Άστον Βίλα-Τσέλσι
19:00 Έβερτον-Λίβερπουλ

Δευτέρα 22/6
20:00 Μάντσεστερ Σίτι-Μπέρνλι

31η ΑΓΩΝΙΣΤΙΚΗ

Τρίτη 23/6
16:00 Λέστερ-Μπράιτον
18:15 Τότεναμ-Γουέστ Χαμ

Τετάρτη 24/6
18:00 Μάντσεστερ Γιουνάιτεντ-Σέφιλντ Γιουνάιτεντ
18:00 Νιούκαστλ-Άστον Βίλα
18:00 Νόριτς-Έβερτον
18:00 Γουλβς-Μπόρνμουθ
20:15 Λίβερπουλ-Κρίσταλ Πάλας

Δεύτερη νίκη Τσιτσιπά στο τουρνουά του Μουράτογλου

Συνεχίζει ακάθεκτος ο Έλληνας τενίστας Στέφανος Τσιτσιπάς στο τουρνουά του Μουράτογλου Ultimate Tennis Showdown.

Στην 2η αγωνιστική του τουρνουά, ο Τσιτσιπάς πραγματοποιώντας εξαιρετική εμφάνιση επικράτησε πολύ δύσκολα του Ρισάρ Γκασέ στον «ξαφνικό θάνατο». Σύμφωνα με τους κανονισμούς του τουρνουά, οι δύο αντίπαλοι παίζουν σετ διάρκειας δέκα λεπτών και νικητής αναδεικνύεται, αυτός που θα κατακτήσει τρία σετ.

Οι δύο τενίστες μοιράστηκαν τα πρώτα σετ και οδηγήθηκαν στο 5ο και τελευταίο. Εκεί σύμφωνα με τους ιδιαίτερους κανονισμούς του τουρνουά, όποιος κατακτούσε δύο συνεχόμενους πόντους θα έπαιρνε τη νίκη. Ο Τσιτσιπάς τελικά ήταν αυτός που χαμογέλασε και διπλασίασε τις επιτυχίες του στο τουρνουά.

Ο Τσιτσιπάς βρίσκεται πλέον στη 3η θέση του ομίλου με δύο νίκες και τρία χαμένα δεκάλεπτα, πίσω μόνο από τους Μπερετίνι και Ποπούριν που έχουν χάσει μόλις δύο δεκάλεπτα.

Το σύστημα της διοργάνωσης προνοεί πως όλοι οι τενίστες θα αγωνιστούν ενάντια σε όλους.

Ελλάδα: Εύκολη νίκη για Ολυμπιακό

Ο Ολυμπιακός κέρδισε εύκολα τον Άρη με 3-1 που κατέβηκε για… εκδρομή στον Αθηνά και δεν εμφανίστηκε ποτέ στον αγωνιστικό χώρο.

Στο 1ο μόλις λεπτό, ο Βαλμπουενά έβγαλε τη σέντρα αλλά ο Μασούρας δε βρήκε την μπάλα μέσα από την περιοχή και στο 8' ο Μπα έδιωξε άσχημα πάνω στον Γκάμα, που από ιδανική θέση πλασάρε άστοχα. Στο 17΄ο Άρης απείλησε ξανά με σουτ του Φετφατζίδη έξω από την περιοχή με την μπάλα να περνά λίγο έξω.

Τελικά στο 26' ο Δεληζήσης έκανε τραγικό λάθος, ο Καμαρά του έκλεψε την μπάλα και έδωσε στον Βαλμπουενά που έπεσε στην περιοχή μετά το μαρκάρισμα του Δεληζήση, η φάση συνεχίστηκε και ο Καμαρά έκανε το 1-0 με σουτ. Μάλιστα με τη σέντρα σχεδόν, ο Ελ Αραμπί έκλεψε έδωσε στον Καμαρά κι εκείνος έγραψε το 2-0.

Στο 33' και στο 35' ο Ολυμπιακός απείλησε με τους Μπουχαλάκη και Ελ Αραμπί και στο 38' ο Καμαρά έκανε το γύρισμα από δεξιά, οι κόντρες ευνόησαν τον Μασούρα που πλάσαρε από κοντά για το 3-0.

Στο 45' ο Μπουχαλάκης έκανε το γύρισμα από δεξιά και ο Βαλμπουενά έπιασε το σουτ αλλά ο Κουέστα έσωσε.

Στο 56' ο Ιντέγε τσίμπησε την μπάλα και πέρασε τον Σαμ έδωσε στη συνέχεια για τον Λάρσον που καθυστέρησε και τον έκλεισαν οι γηπεδούχο ενώ στο 57' ο Λάρσον σούταρε μέσα από την περιοχή και λίγο αριστερά και έστειλε την μπάλα στο δεξί δοκάρι του Σα.

Τελικά στο 64ο λεπτό ο Μαντσίνι σέντραρε, η μπάλα έφτασε στον Ιντέγε που μείωσε σε 3-1 από κοντά. Στο 83ο λεπτό ο Ολυμπιακός κέρδισε πέναλτι αλλά ο Κουέστα απέκρουσε την εκτέλεση του Φορτούνη.

Στο 90+4′ ο Μπα έκανε τραγικό λάθος αλλά ο Ιντέγε έχασε απίθανη ευκαιρία.

ΟΛΥΜΠΙΑΚΟΣ (Πέδρο Μάρτινς): Σα, Τσιμίκας, Μπα, Σισέ, Ομάρ, Γκιγέρμε, Μπουχαλάκης (52' Καφού), Καμαρά, Βαλμπουενά (52' Φορτούνης), Μασούρας (77' Λοβέρα), Ελ Αραμπί (52' Χασάν)

ΑΡΗΣ (Μίκαελ Ένινγκ): Κουέστα, Ροζ, Δεληζήσης (45+2' Σόουζα), Βέλεθ, Κόρχουτ, Ματίγια, Σάσα, Λάρσον (76' Μπα), Γκάμα (76' Τόνσο), Φετφατζίδης (46' Μαντσίνι), Ιντέγε.

K.O.P.A
EST. 1975
CYPRIOT FOOTBALL LEAGUE

London Football Association Limited

CAPITAL ACCOMMODATION

THE KOPA LEAGUE

STEF & PHILIPS

Is looking for new
enthusiastic teams to join and compete
in our Sunday League for the forthcoming
2020-21 season.

Request your application forms from
secretary@kopaleague.com

Club Enrollment, Referee Enrollment, Commitee Member
Chairman & General Secretary positions.

Applications Close 05th July 2020!

Are you a qualified referee and looking for a competitive league?
Contact us at secretary@kopaleague.com

www.kopaleague.com

MAINLY ASTRO TURF BASED GAMES
CUP FINALS PLAYED AT TOP CLASS FOOTBALL GROUND
LIVE MEDIA COVERAGE AVAILABLE
REFEREES AND ASSISTANTS AT EVERY GAME

The FA SUNDAY CUP Cup Winners
London FA Cup Winners

NHS TEST & TRACE

GOT SYMPTOMS?
GET TESTED NOW

To stop the spread, do not leave home except
to get a test at **nhs.uk/coronavirus or call 119**

STAY ALERT › CONTROL THE VIRUS › SAVE LIVES

MEDIA

ΡΙΚ

ΠΕΜΠΤΗ 18/6
04.45 Πρώτη Ενημέρωση
08.00 Road Trip (Ε)
08.30 Το καφενείο (Ε)
09.00 Οι Γενιές της Σιωπής
09.30 Από μέρα σε μέρα
12.30 Εμείς κι ο Κόσμος μας
13.35 Χρυσές Συνταγές
14.30 Μένουμε Σπίτι
16.00 Ειδήσεις (νοηματική)
16.25 Πέτρινο Ποτάμι (Ε)
17.25 Καμώματα τζι Αρώματα

ΠΑΡΑΣΚΕΥΗ 19/6
04.45 Πρώτη Ενημέρωση
08.00 Road Trip (Ε)
08.30 Το καφενείο (Ε)
09.00 Οι Γενιές της Σιωπής
09.30 Από μέρα σε μέρα
12.30 Εμείς κι ο Κόσμος μας
13.35 Χρυσές Συνταγές
14.30 Μένουμε Σπίτι
16.00 Ειδήσεις (νοηματική)
16.25 Θεία Λειτουργία
17.25 Καμώματα τζι Αρώματα

ΣΑΒΒΑΤΟ 20/6
05.45 Όλα στον Αέρα (Ε)
06.15 Βήματα στην άμμο
06.45 Καμώματα τζι Αρώματα
08.30 Χάλκινα Χρόνια
10.30 Κοίτα με στα Μάτια
11.00 Φάκελοι
12.00 Ειδήσεις
12.30 Μένουμε Σπίτι
14.00 Κάποτε το 80 (Ε)
15.00 ArtCafe
16.00 Ειδήσεις
16.20 Πεταλούδα (Ε)
16.50 Χωρίς Αποσκευές
17.25 Κάποτε το 80
18.00 Ειδήσεις
19.15 Παραδοσιακή Βραδιά

ΚΥΡΙΑΚΗ 21/6
05.30 Θεία Λειτουργία
08.10 Καμώματα τζι Αρώματα
09.00 Χωρίς Αποσκευές
09.30 Άκρη του Παράδεισου
10.00 Χάλκινα Χρόνια (Ε)
11.30 Αμύνεσθαι Περί Πάτρης
12.00 Ειδήσεις
12.30 Μένουμε Σπίτι
14.00 Σπίτι στη Φύση (Ε)
14.30 Τετ-Α-Τετ (Ε)
16.00 Ειδήσεις
16.15 Πεταλούδα
16.50 Ο δρόμος έχει τη δική του ιστορία
17.25 Κάποτε το 80

ΔΕΥΤΕΡΑ 22/6
04.45 Πρώτη Ενημέρωση
07.30 Σπιτομαγειρέματα
08.00 Το καφενείο
09.00 Οι Γενιές της Σιωπής

09.30 Από μέρα σε μέρα
12.30 Εμείς κι ο Κόσμος μας
13.35 Χρυσές Συνταγές
14.30 Μένουμε Σπίτι
16.00 Ειδήσεις (νοηματική)
16.25 Πέτρινο Ποτάμι (Ε)
17.25 Καμώματα τζι Αρώματα

ΤΡΙΤΗ 23/6
04.45 Πρώτη Ενημέρωση
08.00 Road Trip (Ε)
09.00 Οι Γενιές της Σιωπής
09.30 Από μέρα σε μέρα
12.30 Εμείς κι ο Κόσμος μας
13.35 Χρυσές Συνταγές
14.30 Κυπριώτικα Σκετς (Ε)
16.00 Ειδήσεις (νοηματική)
16.25 Πέτρινο Ποτάμι
17.25 Καμώματα τζι Αρώματα

ΤΕΤΑΡΤΗ 24/6
04.45 Πρώτη Ενημέρωση
07.30 Σπιτομαγειρέματα
08.00 Το καφενείο (Ε)
09.00 Οι Γενιές της Σιωπής
09.30 Από μέρα σε μέρα
12.30 Εμείς κι ο Κόσμος μας
13.35 Χρυσές Συνταγές
14.30 Μένουμε Σπίτι
16.00 Ειδήσεις (νοηματική)
16.25 Πέτρινο Ποτάμι
17.25 Καμώματα τζι Αρώματα

HTV HELLENIC

FREEVIEW CH.271 | www.hellenictv.net t: 020 8292 7037

ΠΕΜΠΤΗ 18 ΙΟΥΝΙΟΥ
09:30 Από Μέρα σε Μέρα
12:00 Δελτίο Ειδήσεων
16:00 Δελτίο Ειδήσεων
17:25 Καμώματα τζι Άρώματα
18:00 Βραδινό Δελτίο Ειδήσεων
19:05 Χάλκινα Χρόνια
20:00 Ευθέως
21:05 Πολιτιστικό Ημερολόγιο: Αρχαιολογικός Χώρος της Ευρωπού στο Κιλκίς
22:00 Ελληνική Ταινία: Ταμτάκος ο Ηλεκτρονικος Γύφτος (1987)
23:25 Μουστάκας: Δημόσιος Υπάλληλος και η Γκόλφω

ΠΑΡΑΣΚΕΥΗ 19 ΙΟΥΝΙΟΥ
09:30 Από Μέρα σε Μέρα
17:25 Καμώματα τζι Άρώματα
18:00 Βραδινό Δελτίο Ειδήσεων
19:05 Χάλκινα Χρόνια
20:00 Ομογένεια εδώ Λονδίνο με την Δήμητρα Νικητάκη
21:30 Ελληνική Ταινία: Μαζί σου για Πάντα
22:35 Ελληνική Ταινία: Επαναστάτης Χωρίς Αστεία

ΣΑΒΒΑΤΟ 20 ΙΟΥΝΙΟΥ
12:00 Δελτίο Ειδήσεων
14:00 Κύπριοι του Κόσμου
18:00 Βραδινό Δελτίο Ειδήσεων
19:05 Αύριο είναι Κυριακή με τον Πρωτοπρεσβύτερο πατέρα Ι.Παλιούρα
19:40 Συνέντευξη με τον Κ. Γεώργιο Πίττα. The 811 Mayor of Cambridge & Hon University Fellow, Knight of St. George.
20:15 Ελληνική Ταινία: Παρακαλώ, Γυναίκες μην Κλαίτε
21:40 Ελληνική Ταινία: Ανοικτή Επιστολή
23:15 Ελληνική Ταινία: Καμπαρέ με την Αλίκη Βουγιουκλάκη

ΚΥΡΙΑΚΗ 21 ΙΟΥΝΙΟΥ
11:00 Ζωντανή μετάδοση Θείας Λειτουργίας από τον Ιερό Ναό των Δώδεκα Αποστόλων
18:00 Βραδινό Δελτίο Ειδήσεων
19:05 Διαλέγω Καριέρα με την Ελευθερία Σωφρονίου
19:35 Πρόσωπα με τον Βασίλη Παναγή
20:15 Ελληνική Σειρά: Ο Ακάλυπτος
21:00 Ελληνική Ταινία: Ιαγουάρος
22:15 Ελληνική Ταινία: Η Βασίλισσα της Ρέγγας
23:45 Ο Μουστάκας στην Φυλακή

ΔΕΥΤΕΡΑ 22 ΙΟΥΝΙΟΥ
09:30 Από Μέρα σε Μέρα
17:25 Καμώματα τζι Άρώματα
18:00 Βραδινό Δελτίο Ειδήσεων
19:05 Χάλκινα Χρόνια
20:00 Greekstories: με τον Αυγουστίνο Γαλιάσσο
20:30 "Ανάδειξέ το" με την Άννα Νικολαΐδη και την Ρούλα Σκουρογιάννη
21:45 Ελληνική Ταινία: Πόκερ Φέις
23:20 Το ταξίδι της ζωής με την Άντζυ Λουπέσκου

ΤΡΙΤΗ 23 ΙΟΥΝΙΟΥ
09:30 Από Μέρα σε Μέρα
17:25 Καμώματα τζι Άρώματα
18:00 Βραδινό Δελτίο Ειδήσεων
19:05 Χάλκινα Χρόνια
20:00 Δράξασθε παιδείας με τον Πρωτοπρεσβύτερο πατέρα Ι.Παλιούρα
20:45 Ελληνική Ταινία: Ματζουράνα
22:15 Ελληνική Ταινία: Να Ζήσουν τα Φτωχόπαιδα
23:45 Ο Μουστάκας Πάπας της Ρώμης

ΤΕΤΑΡΤΗ 24 ΙΟΥΝΙΟΥ
09:30 Από Μέρα σε Μέρα
17:25 Καμώματα τζι Άρώματα
18:00 Βραδινό Δελτίο Ειδήσεων
19:05 Χάλκινα Χρόνια
20:00 Οι Ταινίες της Εβδομάδας με την Άντα Μουράτη
20:35 Ελληνική Ταινία: Ο Χαρτοπαίχτης
22:55 Με τον Φακό του Hellenic TV: Wine Festival 2019 Μουσικό Πρόγραμμα Πέγκι Ζήνα

LGR 103.3 FM DAB+

ΠΕΜΠΤΗ 07:00 **Λονδίνο Καλημέρα** από τον LGR.
10:00 **Λίγο πριν το μεσημέρι** με τη Σούλα Βιολάρη 12:00 **Μόνο Λαϊκά Τραγούδια** 14:00 **Λαϊκές Επιτυχίες** με τον Τόνυ Νεοφύτου 16:00 **Drive Time** με τον Ανδρέα Μιχαηλίδη 19:00 **Ελληνικές Επιτυχίες** 20:00 London Greek Radio Hits 22:00 **Μουσικές Επιλογές** με τον Κρις Θεοχάρους **ΠΑΡΑΣΚΕΥΗ** 00:00 **ΡΙΚ** 07:00 **Λονδίνο Καλημέρα από τον LGR**. 10:00 **Λίγο πριν το μεσημέρι** με την Κατερίνα Νεοκλέους 12:00 **Χρυσές Επιτυχίες** 14:00 **Party time** με τη Βασούλα Χριστοδούλου 16:00 **Drive Time Show** με τον Ανδρέα Μιχαηλίδη 18:00 **One Man Show** με τον Παναγιώτη Μπαλαλάς 20:00 **Ελληνικές Επιτυχίες** 21:00 **Friday Night με τον Κρις Θεοχάρους** **ΣΑΒΒΑΤΟ** 00:00 **LGR Juke Box** 07:00 **Σάββατο Πρωί** με τον Βασίλη Παναγή 10:00 **Μουσικές Επιλογές** με τον Γιάννη Αγιασλάρη 12:00 **Σαββατοκύριακο** με την Κατερίνα Μπαροτσάκη 14:00 **Λαϊκό Απόγευμα** με την Άντρια Γερολέμου 16:00 **Ελληνικές επιτυχίες** με τον DJ Magis 19:00 **19:00 Σαββατόβραδο στον LGR,** 22:00 **Greek Party** με τον Τόνυ Νεοφύτου **ΚΥΡΙΑΚΗ** 01:00 **LGR Jukebox** 07:00 **Καλημέρα Κυριακή** με τη Σούλα Βιολάρη 10:00 **Μια φορά και έναν καιρό** 10:45 **Θεία Λειτουργία** 12:30 **Μουσικές Επιλογές** 13:00 **Απόγευμα της Κυριακής** με τον Γιάννη Ιωάννου 16:00 **Στις γειτονιές** με την Κατερίνα Μπαροτσάκη 17:00 **Ζήτω το Ελληνικό Τραγούδι** με τον Μιχάλη Γερμανό 19:00 **Τα τραγούδια της ψυχής** με τον Φανή Ποταμίτη 21:00 **Κυριακή βράδυ** στον LGR **ΔΕΥΤΕΡΑ** 00:00 **ΡΙΚ** 07:00 **Λονδίνο Καλημέρα** από τον LGR 10:00 **Λίγο πριν τη μια το μεσημέρι** με τη Σούλα Βιολάρη 12:00 **Χρυσές επιτυχίες** με τον Βασίλη Παναγή 14:00 **Μόνο Ελληνικές Επιτυχίες** 16:00 **Drive Time** με τον Τόνυ Νεοφύτου 19:00 The Greek Music Monday Mix 22:00 **Δευτέρα βράδυ** με τον Κρις Θεοχάρους **ΤΡΙΤΗ** 00:00 **ΡΙΚ** 07:00 **Λονδίνο Καλημέρα από τον LGR** 10:00 **Λίγο πριν το μεσημέρι** με τον Βασίλη Παναγή 12:00 **Ελληνικές Επιτυχίες** με την Κατερίνα Μπαροτσάκη. 14:00 **Λαϊκό κομπολόι** με τον Γιώργο Γρηγορίου 16:00 **Drive Time** με τον Ανδρέα Μιχαηλίδη 19:00 **Ελληνικές Επιτυχίες** 20:00 **Young and connected scandalous** με την Κατερίνα Νεοκλέους 22:00 **Hellenic Show** με τον DJ Avgoustinos **ΤΕΤΑΡΤΗ** 00:00 **ΡΙΚ** 07:00 **Λονδίνο Καλημέρα από τον LGR** 10:00 **Λίγο πριν το μεσημέρι** με τη Σούλα Βιολάρη 12:00 **Χρυσές επιτυχίες** με τον Βασίλη Παναγή 14:00 **Λαϊκές επιτυχίες** με την Βασούλα Χριστοδούλου 16:00 **Drive Time** με τον Πιερή Πέτρου 19:00 **The Family Law Show** με την Lucy Loizou, ή την εκπομπή **Talking Property** 20:00 **Ελληνικές Επιτυχίες** 22:00 **Χαλαρά με Στυλ** με τον Γιάννη Ιωάννου.

ΕΛΛΗΝΙΚΕΣ ΤΑΙΝΙΕΣ ΑΠΟ ΤΟ HELLENIC TV

ΠΕΜΠΤΗ 18 ΙΟΥΝΙΟΥ 22:00
Ταμτάκος ο Ηλεκτρονικός Γύφτος (1987). Κωμωδία με τους Μιχάλη Μόσιο, Λευτέρη Μελέτη, Βίλμα Τσακίρη, Έφη Θεοχάρη, Δήμητρα Νομικού, Δημήτρη Ιωακειμίδη, Δημήτρη Μπάνο. Ο Ταμτάκος αποφασίζει να ακολουθήσει το ρεύμα της εποχής και ανοίγει μια επιχείρηση με κομπιούτερ. Οι δουλειές του όμως δεν πηγαίνουν και πολύ καλά και επιπλέον είναι καταχρεωμένος. Ακόμα έχει να αντιμετωπίσει έναν ιπποδρομιάκια γαμπρό, έναν χαζοχαρούμενο αδελφό και μια αρραβωνιάρα που ζητάει γάμο.

ΠΑΡΑΣΚΕΥΗ 19 ΙΟΥΝΙΟΥ 21:30
Μαζί σου για Πάντα (1966). Αισθηματική ταινία με την Κάτια Αναλυτή, Ερρίκο Μπριόλα, Μάνο Κατράκη, Σάσα Καζέλη, Μάνο Καββαδία. Ένας εργάτης αρραβωνιασμένος με την ιδιοκτήτρια του εργοστασίου στο οποίο δουλεύει, μετά από παράκληση της μάνας του βγαίνει παράλληλα με μια φτωχή κοπέλα, η οποία είναι άρρωστη και σύντομα θα πεθάνει.

ΠΑΡΑΣΚΕΥΗ 19 ΙΟΥΝΙΟΥ 22:35
Επαναστάτης Χωρίς Αστεία (1988). Πολιτική κωμωδία με τους Γιώργο Κωνσταντίνου, Μάρκο Λεζέ, Μαίρη Χαλκιά, Άννα Ανδριανού, Κώστα Μακέδο. Ένα λαϊκό κόμμα κατεβαίνει στις εκλογές μοιράζοντας υποσχέσεις στο λαό για αλήθεια και διαφάνεια, αλλά όταν τελικά ο λαός το ψηφίζει και παίρνει στα χέρια του την εξουσία, όλες οι υποσχέσεις πάνε στο... βρόντο..

ΣΑΒΒΑΤΟ 20 ΙΟΥΝΙΟΥ 20:15
Παρακαλώ, Γυναίκες μην Κλαίτε (1992). Κωμωδία με τους Δημήτρη Βλάχο, Αργύρη Μπακιρτζή, Δώρα Μασκλαβάνου. Δυο αγιογράφοι, αστρολόγοι και αγύρτες μαζί, εγκαθίστανται έξω από μια εκκλησία της Αρκαδίας και προκαλούν την άφιξη πάρα πολλού κόσμου ιδίως γυναικών.

ΣΑΒΒΑΤΟ 20 ΙΟΥΝΙΟΥ 21:40
Ανοικτή Επιστολή (1968). Δραματική ταινία με τους Νικηφόρο Νανέρη, Ελένη Θεοφίλου, Μπέττυ Αρβανίτη, Δήμητρα Ζέζα, Μπέττυ Βαλάση. Ο Δημήτρης περιφέρεται σαν ήρωας του Τρυφώ στην Αθήνα της δεκαετίας του εξήντα. Μνήμες από την Κατοχή, επισκέψεις σε νυχτερινά μπαρ, ερωτοτροπίες με γυναίκες βγαλμένες από τα swinging 60s και η συντηρητική οικογένεια του συνθέτουν το πορτρέτο ενός άντρα που μετεωρίζεται, ακριβώς όπως και η εποχή του, ανάμεσα σε έναν κούφιο εκμοντερνισμό και στο μικροαστικό βόλεμα.

ΚΥΡΙΑΚΗ 21 ΙΟΥΝΙΟΥ 21:00
Ιαγουάρος (1994). Ψυχολογικό δράμα με την Νινή Βοσνιάκου, Υβόννη Μαλτέζου, Δημήτρη Καταλειφό, Ακύλα Καραζήση, Ταξιάρχη Χάνο, Ηρώ Νικολάου, Χριστίνα Πεγίου. Βρισκόμαστε στα μέσα του 1960 και η Φιλιώ, χήρα του Ανδρέα Καλλιμανόπουλου, ενός ήρωα της Αντίστασης, που είχε εκτελεστεί τον Δεκέμβριο του 1944, έρχεται από τη Βοστώνη στην Αθήνα προκειμένου να διευθετήσει το μερίδιο της πατρικής περιουσίας που ανήκει στον γιο της που επίσης ζει στις ΗΠΑ. Η αδελφή του Ανδρέα, η Δήμητρα, την υποδέχεται στο αεροδρόμιο και την πηγαίνει, σχεδόν με το ζόρι, στο πατρικό της όπου μένει με τον άντρα της, τον Ηλία, και τις δυο κόρες τους. Οι δύο γυναίκες έχουν να ιδωθούν από το τέλος του πολέμου κι έχουν διαφορετικές μνήμες απ' τα γεγονότα και κάποια στιγμή θα έρθουν σε σύγκρουση.

ΚΥΡΙΑΚΗ 21 ΙΟΥΝΙΟΥ 22:15
Η Βασίλισσα της Ρέγγας (1987). Κωμωδία με την Ρένα Βλαχοπούλου, Καίτη Πάνου, Κώστα Καραγιώργη, Βανέσα Τζελβέ , Νίκος Βανδώρος. Η Ρένα κληρονομεί μια εταιρία που εισάγει ρέγγες. Προσπαθεί λοιπόν να μπει στους κύκλους της υψηλής κοινωνίας προσποιούμενη την αριστοκράτισσα. Όμως με αυτόν τον τρόπο πέφτει κάθε φορά θύμα υποψήφιων γαμπρών που θέλουν να βάλουν χέρι στην περιουσία της. Όταν η Ρένα καταλαβαίνει το τι γίνεται αρχίζει το πανηγύρι...

ΔΕΥΤΕΡΑ 22 ΙΟΥΝΙΟΥ 21:45
Πόκερ Φέις (2012). Κωμωδία με τους Άλκη Κούρκουλο, Έυη Σαουλίδου, Αντώνη Καφετζόπουλο, Δημήτρη Πιατά, Γιώργο Πυρπασόπουλο. Η Νίκη έχει χάσει από μικρή το «χάρισμά» της, ένα λούτρινο παπαγάλο, και μαζί την τύχη της. Όταν καταλαβαίνει πως τον έχει ο «Αδιάβροχος», ανίκητος πρωταθλητής του πόκερ και γυναικάς, αποφασίζει να ενδώσει στο φλερτ του για να τον πάρει πίσω.

ΤΡΙΤΗ 23 ΙΟΥΝΙΟΥ 20:45
Ματζουράνα (2013). Δραματική κωμωδία με την Ναταλία Δραγούμη, Γιούλικα Σκαφίδα, Σήφη Πολυζωίδη, Μαρία Ρισκάκη. Η Άννα είναι ένα 11χρονο χαρισματικό κορίτσι το οποίο συμμετέχει σε έναν τηλεοπτικό διαγωνισμό μαγειρικής. Ξαφνικά όμως αρχίζει να παθαίνει παράξενα ατυχήματα και να αναπτύσσει μια προβληματική συμπεριφορά, την οποία προσπαθούν να κατανοήσουν τόσο η απαιτητική, υπερπροστατευτική μητέρα της όσο και η παιδοψυχολόγος της εκπομπής.

ΤΡΙΤΗ 23 ΙΟΥΝΙΟΥ 22:15
Να Ζήσουν τα Φτωχόπαιδα (1959). Κωμωδία με τους Μίμη Φωτόπουλο, Κώστα Χατζηχρήστο, Μπεάτα Ασημακοπούλου, Ρίκα Διαλυνά. Ένας εύπορος άντρας, ο Τώνης είναι ερωτευμένος με μια φτωχή κοπέλα και θέλει να την παντρευτεί παρά τις αντιρρήσεις του πατέρα του. Ο αδερφός της κοπέλας ερωτεύεται την αδερφή του Τώνη και τα πράγματα μπλέκονται ακόμα πιο πολύ.

ΤΕΤΑΡΤΗ 24 ΙΟΥΝΙΟΥ 20:35
Ο Χαρτοπαίχτης (1990). Δραματική ταινία με τους Αλέκο Αλεξανδράκη, Ελένη Ερήμου, Γιώργο Σίσκο, Νίκο Βανδώρο, Παύλο Χαϊκάλη. Ο Νίκος Βρανάς τυχοδιώκτης και γυναικάς, ζει χρόνια στη Γαλλία αλητεύοντας και χαρτοπαίζοντας από καζίνο σε καζίνο. Ένα βράδυ σε ένα τραπέζι σεμέν ντε φερ ενός καζίνου του Παρισιού, λαμβάνει ένα τηλεγράφημα ότι ο μεγαλύτερος αδερφός του που ζει στην Αθήνα αυτοκτόνησε ύστερα από μια μεγάλη οικονομική καταστροφή. Ο Νίκος αποφασίζει να γυρίσει πίσω στην Ελλάδα και να εκδικηθεί τον μεγαλοβιομή-χ α ν ο Μαύρο που ήταν ο άνθρωπος ο οποίος κατέστρεψε τον αδερφό του.

Πέμπτη 25 ΙΟΥΝΙΟΥ 21:50
Ο Δεύτερος Μήνας του Μέλητος (1990). Ρομαντική κωμωδία με τους Παύλο Ευαγγελόπουλο, Ηρώ Μουκίου, Γιώργος Λουκάκης, Άννα Δήμα, Ακτή Δρίνη. Ο Άλκης, επίδοξο φωτομοντέλο, αν και νέος, έχει ένα θυελλώδες παρελθόν. Σε κάποια στιγμή επιπολαιότητας, παντρεύτηκε την Λιάνα, αλλά ο γάμος τους είχε ένα γρήγορο και άδοξο τέλος...

PARIKIAKI

THE NEWSPAPER OF THE CYPRIOT COMMUNITY IN THE UK | THURSDAY 18 JUNE 2020 | EST. 1974 | ISSUE 2367 | ENGLISH SECTION PAGES 17 - 25

Boris Johnson: UK has turned the tide in COVID-19 fight

Prime Minister Boris Johnson believes the UK has "turned the tide" in the fight against coronavirus.

The British PM made the claim during his appearance at the COVID-19 news briefing in Downing Street on Tuesday. It came after he was asked about his assertion back in March that the UK could "turn the tide" on the coronavirus within 12 weeks.

"I really think we did," he said, adding that "we went through the peak" and have "flattened the sombrero."

Mr Johnson added that "many, many tens of thousands of lives at least" have been saved through a collective effort to control the spread of the virus.

He acknowledged the last few months have been a "very, very difficult time for our country - but we are coming through it."

He continued: "We are seeing the first chink of light and the hope that there will be preparations, treatments - there already are - that could make a big difference to mortality rates and we are making big investments in vaccines. None of that negates the importance of us continuing to follow the rules, control the virus and save lives."

The PM declared: "We've turned the tide on it, we haven't yet, finally, defeated it."

Critics of the government's handling of the crisis, including Labour leader Sir Keir Starmer, has said that Mr Johnson was too slow in introducing the lockdown, adding that if he had acted sooner, many lives would have been saved.

One of the government's former key advisers told MPs earlier this month that deaths could have been reduced "by at least half" if the lockdown had been introduced sooner.

Professor Neil Ferguson, of London's Imperial College, told the Commons science committee: "The epidemic was doubling every three to four days before lockdown interventions were introduced. So, had we introduced lockdown measures a week earlier, we would have reduced the final toll by at least a half."

Critics of the government's handling of the outbreak also point to the fact that the UK has the third highest number of recorded COVID-19 deaths in the world (41,969).

But ministers have argued that international comparisons are not comparing like-for-like due to differences in how deaths are recorded and data collected.

Meanwhile, Britain is reviewing its two-metre social distancing rule ahead of the next stage of lockdown easing planned for July 4, when bars, restaurants and hairdressers could reopen in England.

Mr Johnson said progress in tackling the coronavirus pandemic had created “room for manoeuvre” on the rule, which many employers have said will make it harder to get back up to speed.

“We’ll work closely with the scientists at all times and make the right decision on the basis of safety, health and stopping the disease,” he said.

Lowering the distance people have to maintain from one another could provide an immediate benefit for badly-hit English pubs.

Airlines have also warned of huge job losses because of the quarantine policy Britain introduced last week.

£5 steroid drug ‘major breakthrough’ for COVID-19 patients

A cheap and widely-used steroid called dexamethasone has become the first drug shown to be able to save lives among COVID-19 patients in what UK scientists said is a “major breakthrough” in the coronavirus pandemic.

Trial results announced on Tuesday showed dexamethasone, which is used to reduce inflammation in other diseases such as arthritis, reduced death rates by around a third among the most severely ill of COVID-19 patients admitted to hospital.

Professor Peter Horby, a University of Oxford academic who led the trial, said: "In three months, we have enrolled over 11,500 patients and this makes it by far the biggest clinical trial in the world."

He added that the majority of patients being treated in hospital for COVID-19 were likely to benefit from the study, after conducting a trial comparing 2,000 people being treated with the drug and 4,000 without.

"It’s the only drug that's so far shown to reduce mortality - and it reduces it significantly. Dexamethasone is inexpensive, on the shelf, and can be used immediately to save lives worldwide,” said Prof. Horby.

Prime Minister Boris Johnson hailed it as the "biggest breakthrough yet" in treating the virus.

"I am proud of these British scientists, backed by UK government funding, who have led the first, robust clinical trial anywhere in the world to find a coronavirus treatment proven to reduce the risk of death," he said.

"I'm very grateful to the thousands of patients in this country who volunteered for the trials - thank you."

The PM said the drug would be made available across the NHS and "we have taken steps to ensure we have enough supplies, even in the event of a second peak."

Martin Landray, an Oxford University professor who is co-leading the trial, said: "This is a result that shows that if patients who have COVID-19 and are on ventilators or are on oxygen are given dexamethasone, it will save lives, and it will do so at a remarkably low cost.

"It costs in the order of £5... for a complete course of treatment in the NHS, and substantially less - probably less than one dollar - in other parts of the world."

There are currently no approved treatments or vaccines for COVID-19.

England's chief medical officer Professor Chris Whitty, meanwhile, said it was "the most important trial result for COVID-19 so far.”

The findings have been published from the Recovery trial which is assessing a number of different possible coronavirus treatments. It is thought the drug could have saved between 4,000 to 5,000 lives if it had been used earlier in the pandemic.

Two UK Cypriots die from Coronavirus this week

Parikiaki can confirm, that as of Wednesday 17th June 2020, after having contacted local hospitals, churches, the Turkish Cypriot media and community, funeral directors and from death announcements placed in our newspaper, that two Covid-19 related deaths were recorded within the UK Cypriot community; a 36-year-old man and a 75-year-old woman, both from London.

To date, we estimate 313 UK Cypriots (Greek, Turkish and Maronite) in total have died from Coronavirus. The figure includes 277 in London and 36 outside London.

The total fatalities now include 181 UK Greek Cypriots, 96 UK Turkish Cypriots and one UK Maronite Cypriot, all from London. Included in the UK Greek Cypriots are three married couples and two brothers. A total of 275 UK Cypriot deaths have been recorded in London.

Outside London, there were nine UK Greek Cypriots and one UK Turkish Cypriot from Birmingham, three UK Greek Cypriots from Weston-Super-Mare, who were all from the same family, one from Derby, one from Lowestoft, one from Cambridge, one from Cheltenham, three UK Greek Cypriots and one UK Maronite Cypriot from Liverpool, one UK Greek Cypriot from Luton, one from Southend, one from Glasgow, one from Newport, one from Leeds, one from Hemel Hempstead, one from Manchester one from Middlesbrough, one from Margate and one from Wakefield.

Four UK Turkish Cypriots, from Colchester, Maidstone, Northampton and Suffolk, also passed away, bringing the total number of UK Cypriot deaths outside London to 36.

UK daily death tolls only include fatalities that have been confirmed by a positive test. But the Office for National Statistics (ONS) conducts separate studies tallying all fatalities in which COVID-19 is suspected or mentioned on the death certificate.

That figure rose to roughly over 50,000 for England, Wales, Northern Ireland and Scotland.

This means Britain’s COVID-19-related toll is now even higher, although the weekly trends continue to show a slowdown in the virus’ spread.

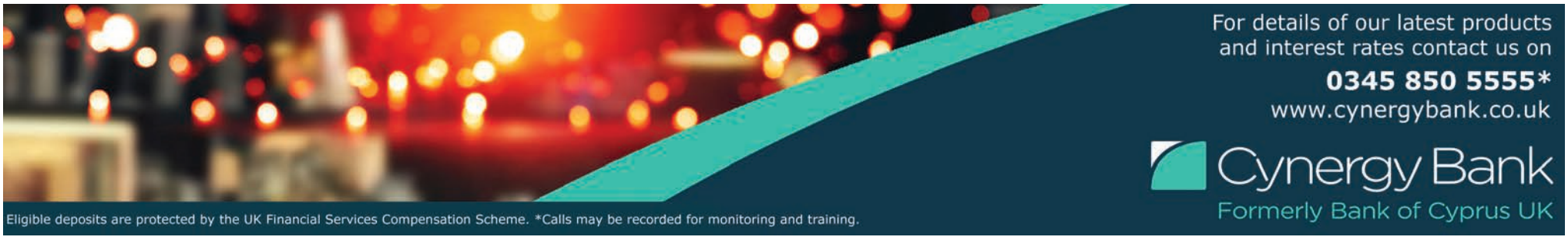

NEWS

Cllr Nesil Caliskan on the challenges Enfield Council may face post Coronavirus pandemic

Enfield Council has been praised for its handling of the COVID-19 crisis. The borough's leader, Cllr Nesil Caliskan, speaks below about the challenges she anticipates people and businesses may face post pandemic, and how the council aims to assist.

Where were you born and where do your grandparents originate from?

I was born and grew up in Enfield. My grandparents are originally from the village of Lefkara in Cyprus. They moved to East End in London in 1972 with my mother who was three years old at the time. *(Nesil's mother, Alev Cazimoglou, is also a councillor).*

How is Enfield Council keeping residents updated during these unprecedented times?

Enfield Council, its cabinet members and I, have had regular contact with many of our residents and businesses. We have been in dialogue with residents and local businesses about the issues faced - from food poverty, to concerns about how the local economy is going to get back on its feet. My colleagues and I have had a chance to both reassure our constituents and to also raise their important questions directly with central government – when will much needed PPE reach all of our care homes?; when will there be genuine, widespread testing of the population?; when will the government provide accurate and independent evidence pertaining to the safety of the reopening of schools?

In addition, we have been visited by several regional and national news organisations as Enfield has an important story to tell. The voluntary effort, coordinated by Enfield Council via the Enfield Stands Together Campaign has been phenomenal and I am glad we have had the chance to show what can be achieved by effective efforts form a local authority.

I have also been sending out regular e-newsletters highlighting where people and businesses can get the advice and the help they need. There have been direct letters to every household in the borough too, advising people of the importance of social distancing and other health measures.

I am happy to answer residents' questions and queries. I am available on Cllr.Nesil.Caliskan@enfield.gov.uk and I can also be reached on social media. I would strongly urge your readers to sign up to our newsletters so they can receive regular updates. Visit www.enfield.gov.uk/enewsletters

What help has been given to the elderly and vulnerable?

We have had an extremely successful response to the COVID-19 pandemic with the launch of the Enfield Stands Together campaign. In around ten weeks, we have supplied 25,082 food packages with 23,877 directly delivered to households and 1,205 through our Community Pantry – a service that gives food and ingredients to groups and charities who are feeding local people. With some quick calculations that amounts to about 358 tonnes of food and 1.5 million meals!

I would like to take this opportunity to thank all the volunteers, community groups, charities and Council officers who have worked incredibly hard to make sure some of the most vulnerable and isolated people in our community have had enough food to eat, have had their medical prescriptions picked up for them, and have received human contact via friendly phone calls from volunteers during this very difficult time.

What help has been offered to local businesses?

Enfield Council has managed a comprehensive package for local businesses and to help kick start the recovery of the local economy. Undeniably, the coronavirus crisis has hit business owners hard. That is why the Council has done and will continue to do everything it can to help protect their livelihoods and ensure businesses can survive.

We have written to all businesses in Enfield to outline the support available. By April, we had applied £45 million of business rate relief, distributed £37.9 million of business rate grants and secured free registration and discounted membership to the Federation of Small Businesses. There is much more to come.

We are launching an online marketplace called ShopAppy which will support Enfield businesses to sell their products widely across the borough. In addition, we will be distributing additional funding to small and micro businesses who were not eligible for the Small Business Grant Fund or the Retail, Leisure and Hospitality Fund. The funding pot of just over £2.2 million will be distributed by Enfield Council, however we will continue to lobby for more Government support to local businesses.

In the meantime, and as lockdown measures ease, we are readying our efforts to make town centres and high streets safe and accessible so our local economy can start to thrive again.

Are there any challenges Enfield Council is likely to face post COVID-19?

There are of course significant challenges. The funding gap is the most challenging one. We also need to make sure that no-one gets left behind as we enter a more normalised period. We still need to make sure our care workers are supported, are safe and never again have to face a situation where their lives are put at risk due to failures to provide them with the proper, basic equipment to do their jobs.

We also need to reach out to the Black, Asian and minority ethnic (BAME) communities. Our initial assessments have shown that the virus has had a greater effect on the borough's BAME communities. We need to work out why, and how we can prepare so this is not the case again.

In addition, the economic recovery will be slow and may exacerbate inequalities, mental health problems, and highlight the lack of social cohesion in some areas. Enfield Council is well placed to deal with some of these issues. We are already building homes for those who need them the most in areas where people can thrive, and communities can prosper. We have significant plans for the regeneration of our high streets, to make them more pleasant, safer and dynamic.

We do have cause for optimism, but I must stress that our plans are dependant on fairer funding for Enfield and I will continue to ask the government to support the future of this borough.

Has the Government responded to the demands of the councils?

Our efforts to help the vulnerable, the isolated, key workers and staff comes at a great cost.

Our finances were strong, stable and sustainable but as a result of our quick and far-reaching response to the coronavirus, we now face a financial shortfall of £68 million this year alone. Enfield has received in total to date £17.9 million from central government and recently, £2.4 million specifically to pass onto care homes to introduce infection control measures. As you can see, this is a significant shortfall from the current estimated expenditure position of £68 million.

If the income is not fully recompensed, this will have a direct impact on the services provided by the Council. This is why I will continue to lobby the government firstly for further assistance to see us through the current crisis for businesses, care homes and the vulnerable and secondly for fairer funding for Enfield Council in the medium and long term.

Do you think the Government acted in time in alerting people?

No, I think the Government were too slow to respond to Covid from the very beginning. They were too slow with the lockdown and they were unprepared for with our care homes.

What message would you like to give to the community?

Firstly, I must thank everyone for their kindness and support. It has been wonderful to see our communities come together, to volunteer and to help those who are less able. I am glad to see the majority of people abide by the public health advice and to adapt. However, as lockdown measures are eased, we must still be vigilant, and we must still take action to avoid the spread of the coronavirus again. Otherwise, we could see a second wave of infection. Please continue to:

- Wash your hands (for at least 20 seconds) frequently, especially after going out. This is the most effective means of reducing the spread of infection.
- Maintain social distancing – stay two metres from people who are not in your household.
- Stop Smoking, even during lockdown there is lots of support available.
- Take advantage of Enfield's parks and green spaces for daily exercise. Please respect our open spaces and treat them well

If you are anyone within your household show any of the main symptoms of coronavirus (COVID-19) - a high temperature, a new continuous cough, a loss or change to your sense of smell or taste - you should isolate at home and seek help on www.111.nhs.uk or call 111.

Together, we can beat this virus. We can then move to a successful recovery which will mean our businesses can grow, town centres will be places we want to visit, schools can reopen safely and we can meet our families again.

Interview by George Savva

NEWS

How a UK Cypriot politician is dealing with the pandemic in South London

Aradippou-born Stephen Alambritis has been at the heart of British public life since 1985. He is well known for his work with the UK Federation of Small businesses between 1990 and 2010. During that time he was the voice of micro firms in articulating their concerns and aspirations in Westminster, Whitehall and Brussels.

Ministers also appointed the slick PR spokesman to a series of high profile positions. These included membership of the Cabinet Office Better Regulation Task Force and onto the Board of the influential Equality and Human Rights Commission. When Alambritis stepped down from the FSB, he soon found himself dealing with the problems of an outer London municipality.

The hugely successful public affairs professional was by 2010 an elected representative on the council of the London Borough of Merton, and not just a lowly backbench councillor, but thrust by his colleagues into the role of council leader, the equivalent of Mayors in Cyprus. He quickly got to work in his new task in the south London borough that comes with a population of 210,000 residents living in 80,000 houses.

The council is massive compared to municipalities in Cyprus. Alambritis is dealing with a turnover of £500 million and employing 2,000 employees in the Town Hall. By 2013, Merton under Alambritis, was named the Best Achieving Council in the UK. Alambritis was finding being a council leader an honour and a privilege and very satisfying. He had introduced new ways of working in the borough to raise income as central government cut funding to councils. He quickly set up the councils own property company giving it the ability to build its own housing. Alambritis was now on a good run and had other ideas in mind to revolutionise how his council worked. That was until Coronavirus struck the UK and London in particular.

Official figures for Merton show just over 180 deaths to date in the borough with just 31 having occurred in care homes with the vast majority happening in hospitals. Taken in the national context, the performance of the borough's care homes has been exceptional, with much lower numbers of care home deaths than in many other boroughs.

Shielding continues to be a hugely successful endeavour in Merton with the Government nominating some 7,000 people for the borough to protect. Alambritis was adamant that his council contact and support every one of those people and this is now the case for all those vulnerable people.

Schools opening or not is a big issue in the UK but the position of Merton has not wavered since the schools closed - the council is working very closely with all the individual head teachers and will be supporting them in the decisions they make about safely reopening their own schools.

Much against his natural instincts as a Cypriot, Alambritis is introducing a temporary ban on barbecues at the 100 parks and open spaces in his borough simply to ensure they don't attract large gatherings.

This week, the council has been looking closely at businesses re-opening in the borough. The Government advice is that non-essential businesses could reopen on 15 June and pubs and restaurants from 4 July. The council's Trading Standards team is on standby to ensure the right businesses re-open, and once that happens to ensuring they put appropriate safety and social distancing measures in place.

Alambritis has used his small business background to notch another success story for his council during the pandemic. Merton is among the top three performers out of thirty three councils in London for supporting local businesses speedily, and have now distributed to over 1,400 small businesses grants totalling some £25 million helping them to stay afloat.

Alambritis cares passionately about his overstretched staff back at the Town Hall. He undertook a staff survey to ensure his council was providing the right support to staff working remotely from home. Around 85% of staff have told him they are well supported in working remotely, and are confident in doing so on a longer term basis, and 86% of staff have said they are happy with the type and frequency of communications they have been given them during lockdown.

Alambritis is now turning his attention to recovery plans although he believes the government is dismantling lockdown too soon. He is nevertheless leaving all those arguments to the national politicians. His main focus has now shifted to the future wellbeing of his residents.

"My concern today is of the much wider impact on our communities' mental wellbeing as the country emerges from Covid-19, and the predicted recession which will see the economy shrink by 15% with potentially two million job losses by the end of the year," says Alambritis.

He added "research clearly shows unemployment, income decline, and unmanageable debts brought by economic downturns are significantly associated with poor mental wellbeing, increased rates of common mental disorders, substance-related disorders, and suicidal behaviours."

Alambritis continued "Covid-19 has upended life as we know it. The mental wellbeing of many people has been impacted directly by Covid-19, whether through the virus itself, the impact on jobs or the economy, self-isolation or the tragedy of losing a loved one."

Alambritis concluded "We also know that Covid-19 is having a disproportionate impact on our Black, Asian and Minority Ethnic (BAME) communities including UK Cypriots. Only by working together with our partners across the system will we be able to address the significant challenges we will be facing over the coming months and years."

Panikos Lapithiotis sadly passes away

We announce with deep sorrow, the passing away of Panikos Lapithiotis, a historical and leading militant of AKEL and the People's Movement of the Left, who took part in the democratic Resistance against the coup d'état, and was active in the youth and workers movement.

Panikos Lapithiotis was born in February 1945 in Lapithos and joined the ranks of AKEL in 1961. He got organised in the class-based trade union movement of PEO. In the period 1970-1973, he served as the District Secretary of the PEO Nicosia-Kyrenia Hotel Workers Trade Union.

He held leadership positions in the youth movement of the Left serving as Secretary of EDON Nicosia-Kyrenia District Organisation. He was a member of the Central Secretariat of EDON Youth Organisation.

As a member of AKEL and EDON, in July 1974 he took part in the democratic anti-fascist resistance in the working class neighborhood of Kaimakli in Nicosia and until the very end of his life, he defended the historical truth and the memory of the democratic Resistance against the fascist coup d'état with his public interventions. He was a member of the Executive Secretariat of the Pancyprian Union of refugees.

Panikos Lapithiotis connected his life with AKEL and its struggles. He served as Secretary of the City and Suburbs Committee of AKEL Nicosia-Kyrenia. He was a member of the Central Committee and Political Bureau of AKEL. He stood out for his devotion to the ideology and values of the Left, for his ethos and integrity.

AKEL bids farewell to comrade Panikos Lapithiotis with respect and immense gratitude.

We express our sincere condolences to the family of Panikos Lapithiotis.

His funeral took place on Monday 15 June 2020 at the church of St. Barbara in Kaimakli. Instead of wreaths, contributions were made to the Comrades Solidarity Fund.

Rapid tests at Cyprus airports will mean no overnight quarantine in hotels

The Cypriot government will introduce rapid coronavirus tests at airports to minimise the waiting time for passengers arriving in Cyprus, Transport Minister Yiannis Karousos said on Monday.

According to the minister, the results will be ready in around an hour and a half and will be intended for those who must take the test upon their arrival from abroad, mainly Cypriot nationals and legal residents who were not able to take the test abroad.

Until now, Cypriots and permanent residents arriving from countries that are not in categories A and B must go to a hotel for one day in quarantine until the result is announced.

"What will change, is that they will wait at the airport until the result is available," he said.

He added that the tests will also be offered to passengers arriving from countries whose authorities do not offer such tests, but only after the Cypriot authorities make sure that this is the case.

"This will solve several problems without overlooking the issue of safety and health related to the coronavirus," he said.

Commenting on the latest Covid-19 results in Cyprus all of which concern repatriated persons, the minister said that this changes nothing as regards existing plans. "On the contrary, everything confirms the fact that we have done a very good and effective job on the issue of preparing for the opening of the airports," he said.

Karousos recalled that as regards countries that do not belong to category A and B, where all the recent cases come from, a specific procedure is being followed. He said that it is obligatory for non-Cypriots to furnish a clean coronavirus test not older than 72 hours prior to their arrival. Cypriot citizens have the right to get tested upon their arrival, he said, adding that these procedures help control and reduce the risk of coronavirus spread from countries deemed as high-risk.

He stressed that all passengers from countries not in category A and B must remain in self-isolation for 14 days: "The issue is to have an effective opening of airports, productive for the economy without affecting public health."

Karousos stressed that Cyprus is one of the first countries in the world to submit an action plan for airports.

ECONOMY

ONCOVER INSURANCE

ADVERTISING FEATURE

Insurance making sense...

Oncover Insurance Services Ltd is regulated by the Financial Conduct Authority

What do you keep in your shed?

Andy Patikis

Now that people are spending more time in their gardens and doing home maintenance, garden sheds across the country are packed with goodies that thieves would just love to get their hands on.

From lawnmowers to garden furniture, a typical shed's contents is, on average, worth just over £2,350, figures compiled by insurers indicate.

And many householders keep items in outbuildings that add up to even more.

While the average might be £2,350, almost four-in-ten say their sheds contain valuables that would cost between £1,000 and £5,000 to replace.

Another one-in-twenty put the figure at a whopping £5,000 or more. Yet, despite this, many are taking a considerable financial risk by not having the sort of home insurance in place which covers outbuildings for theft and damage.

More than one-in-ten are certain that their policy does not cover the things they store in their sheds, while another third simply don't know.

The items most frequently kept in sheds and other outbuildings are attractive to thieves as they're often popular things to own, and easy to sell on, as well as potentially being worth thousands.

As you'd perhaps expect, garden tools, lawnmowers and power tools top the list of most popular items found in sheds. Garden furniture, which can cost thousands if it's high quality, is also stored in sheds by nearly one-in-two, and BBQ's by just over one-in-four.

Motorbikes and bicycles are other popular possessions which can also cost thousands and that, often by necessity, are also commonly kept in outbuildings.

Some householders store away sports equipment, such as golf clubs, and electrical items. Again, either can be worth considerable sums.

Toys and things used for hobbies, such as train sets and musical instruments, are also commonly found in sheds.

It's not worth taking the risk, make sure you have appropriate cover in place. Call us on 020 7691 2409 to discuss.

DA David Astburys

The estate agents with honesty at their core

UK House Prices - David Astburys Estate Agency tells us what's next

George Sifonios

There is increased discussion about what the 'new normal' will be post the pandemic, however there is still much debate about what the changes to the economy caused by the COVID-19 lockdown mean for the housing market.

The restrictions which were put in place and the affects on our everyday lives unquestionably increased the appeal for people living in inner cities of a large house in the leafy suburbs of North London. However, it is still unclear how many families will proceed to realise this dream in 2020.

We do have a clearer picture of how the pandemic affected the market and how life may be returning to 'normal'.

During this COVID lockdown, market activity dropped sharply as HMRC transaction numbers highlight. There were 37,640 completions in April, a 59% decline on the same month of 2019. Many of these transactions were sales agreed before the country went on lockdown.

The announcement by the UK Government a few weeks ago that the market would re-open raised spirits and kick started activity. The big question is will we see a return to the flourishing conditions we experienced at the beginning of the year.

In January and February, the UK's price of a property compared to its sold price averaged 98.9%, slightly higher than in the same period of 2019. In May, this figure dropped to 97.1% - the lowest level recorded in any May since 2011.

But let's be clear, in May 2009, against the background of the global financial crisis and at a time when asking prices had already been adjusted downwards, the asking-to-achieved ratio was 96.4% - a record low.

It seems buyers hoping for a big discount are now being forced to take a reality check. Typically, a prime property is more likely to sell at a price below its asking price. But, now, the deepest discounts are being seen in the mainstream market.

This is an indication of the affordability pressures facing middle and lower-income households which are likely to prevail for the rest of this year and into 2021.

The average prime property achieved 95.9% of its initial asking price in May 1.3% below the same month of 2019. The average mainstream market London home sold for 96.0% of its asking price. This is the lowest value since May 2009.

George Sifonios, Managing Director at David Astburys Estate Agency said, *"The big question is, will this trend continue? Maybe, some households seeking to trade up will be happy to take a lower price because they can secure a larger reduction on the home they wish to buy. However, built-up demand could support values in the meantime, particularly those larger homes with gardens that top the summer 2020 wish-list."*

But the greatest determinant of what happens next will be the damage caused by the pandemic and the speed of the economic recovery. How soon will people's incomes return to pre-pandemic levels? Will those who have lost jobs easily find new employment? Sadly, there are no firm answers to those questions since we have not yet seen the extent of the wider COVID-19 fall-out.

Yianni Aresti, Founder and Lettings Director at David Astburys Estate Agency said, *"We have been fortunate at David Astburys, we continued to work during lockdown and be as busy as ever. We are getting calls from Greek investors, big portfolio landlords and developers. Today, at a time when other local agents are downsizing, we are in a position where we had to expand the team to cope with our increased inventory, we recently hired a Property Manager and Lettings Consultant. We stay focused and motivated on best servicing our clients and our community."*

COMMUNITY

New online platform features award-winning documentaries about Greece

Greece in a Box is a freshly built online platform with a unique collection of award-winning documentaries about Greece, available for rent or purchase. *Greece in a Box* was created to allow an international audience to enjoy and share unique Greek stories.

Special focus is given to projects promoting Greek history, identity and culture. From Greece's most famous musical clan in Crete, to the uplifting story of Greek villagers who tackle the world market with organic tomatoes, and the human experience of population exchange between Greece and Turkey in 1922, the platform offers an amazing selection of films that capture the people, stories and events from Greece's past.

Many of the films in the selection are accompanied by educational kits that offer children, families and teachers the chance to delve into important issues connected to Greece. These documentaries are also recommended for screenings within schools and universities.

The films are suitable family and educational viewing.

When Tomatoes Met Wagner - The 2020 Greek BIFF OSCAR® contender is a humorous and uplifting story of two ingenuous Greek cousins and five village women, who tackle the world market with their organic tomato products.

Dolphin Man - A film festival favourite exploring the extraordinary life-story and legacy of Jacques Mayol, the first free-diver to reach 100 meters below the sea and the inspiration behind the cult-movie 'The Big Blue'.

A Family Affair - This Greek Film Academy winner features Crete's most famous clan of musicians, the electrifying power of their music and the sacred ties that hold them together. Meet the one and only Xylouris family.

The Game Must Go On - In an overpopulated Greek city, a group of children battle with the adults for the right to play in their own neighbourhood. Both a critics and audience favourite, the film won Best Documentary at the Greek Film Academy and the LA Greek Film Festival.

Citizen Europe - Do you believe in Europe? A cinematic journey into the heart of the continent through the life-changing experience of young participants of the Erasmus mobility programme.

Nostos - From the Greek communities of Constantinople and Alexandria in the early 20th century, to the front lines of WW1 and the changing face of Athens in the 1950's, director Sandrine Dumas goes back in time to retrace the footsteps of Greek painter Thaleia Flora-Karavia.

War & Peace in the Balkans - An archive-based film about the impact of WW1 in the Balkans, through unseen footage and historian's contributions from across the region.

Earthquake - A film about one of the most powerful earthquakes of the 20th century which ravaged the Ionian Islands and the wave of immigrants that followed, based on archive and amateur footage of the 1950's.

Twice a Stranger - A landmark reassessment of the population exchange between Greece and Turkey in 1922-1924 and the experience of being "Twice a Stranger".

The Call of the Mountain - Yannis left the White Mountain when he was 17. Now, he returns to the steep mountain sides of Crete, to face his past.

Little Land - Life in the island of Ikaria, in a land rediscovering its own powers in order to survive the Greek crisis.

The Longest Run - The story of two refugee boys from Syria and Iraq who fled the war and ended up in a juvenile prison in Greece, wrongly accused of smuggling illegal immigrants.

Visit https://vimeopro.com/user4061064/greekbox to begin your trip to Greece.

Remembering Maria Nicolaou Adamou with contributions to Radiomarathon

Due to the COVID-19 pandemic, the annual fundraising dinner in memory of Maria Nicolaou Adamou, who sadly lost her battle with cancer three and a half years ago at the age of 46, will unfortunately not be taking place this year.

All proceeds from previous events have been donated to Radiomarathon for people with special needs.

The event organisers, Parikiaki newspaper and Cypriot Women's League, together with Maria's family, would like to reach out to the community and kindly ask that these much needed donations continue, despite the cancellation of the dinner. Any donation, however big or small, will be greatly appreciated.

The aim of Radiomarathon is to support people with special needs and their families and carers, and highlight the issues they face, increasing insight and awareness.

You can make a donation directly to the charity via the following links: www.justgiving.com/radio-marathon and https://uk.virginmoneygiving.com/donation-web/charity?charityId=1009906&utm_source=extbtn&utm_campaign=donatebtn

What is Trauma and Post-Traumatic Stress Disorder (PTSD)?

by

Dr Vasilios Silivistris

It is not the event that determines whether something is traumatic to someone but, the individual's experience of the event.

What does Trauma mean?

Trauma is the Greek word (Τραύμα) for to pierce, or to wound. It is a severe emotional shock caused by an extremely upsetting experience that affects the physiology of the body and the central nervous system.

Why do people get traumatised?

In order to successfully negotiate a traumatic event, we must respond in one of two ways: Either resist and overcome the threat ('Fight'), or avoid and get away from the threat ('Flight'). Furthermore, if we are unable to exercise either of these two options; we enter a third state, common to all animals, we "Freeze". Unlike our animal friends, this frozen state of heightened autonomic arousal may become chronic over time. Animals in the wild literally "shake off" the threat, but we humans, with our complex brains, get stuck in frozen patterns of distress.

In PTSD and Panic Disorder, for example, we see automatic and persistent symptoms of hypervigilance, fatigue, anxiety, sleep disturbance, social withdrawal, addictive behaviour, depression, numbing, et cetera, that are chronic and unreleased over time.

What is Acute Stress Disorder (ASD) and Post-traumatic Stress Disorder (PTSD)?

Symptoms of Acute Stress Disorder (ASD)

For some trauma survivors, acute stress reactions are severe enough to meet DSM-IV (Diagnostic and Statistical Manual, Fourth Edition) criteria for Acute Stress Disorder (ASD).

A growing body of evidence suggests that there are specific stress symptoms that may occur almost immediately following a traumatic event that may predict the development of PTSD. The observation of acute stress reactions in these and other studies of natural and human-caused disasters led to the formation of the Acute Stress Disorder (ASD) diagnosis in the Diagnostic and Statistical Manual of Mental Disorders. Fourth edition (DSM IV Edition).

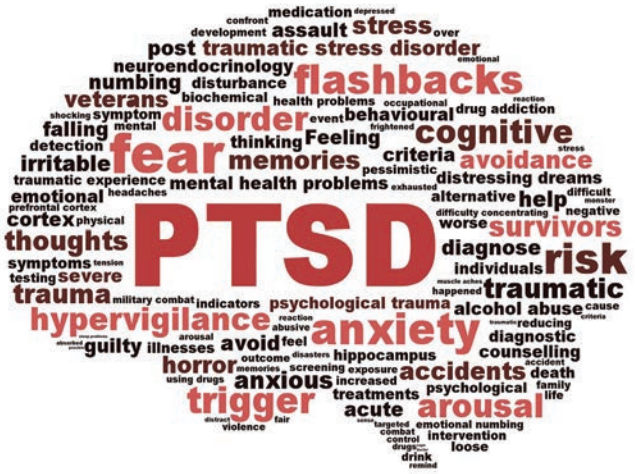

Acute Stress Disorder is conceptually similar to PTSD and shares many of the same symptoms. Diagnostic criteria include dissociative (emotional numbness, feeling "unreal" or disconnected from emotions or the environment), intrusive, avoidance, and arousal symptoms.

To meet a diagnosis of ASD, symptoms must occur between 2 days and 4 weeks after a traumatic experience. After four weeks, a PTSD diagnosis should be considered

Post-Traumatic Stress Disorder (PTSD)

In our everyday lives, any of us can have an experience that is overwhelming, frightening, and beyond our control. We could find ourselves in a car crash, the victim of an assault, or see an accident. Police, fire brigade or ambulance workers are more likely to have such experiences; They often have to deal with horrifying scenes.

Soldiers may be shot or blown up and see friends killed or injured.

Most people, in time, get over experiences like this without needing help. In some people, though, traumatic experiences set off a reaction that can last for many months or years. This is called Post-Traumatic Stress Disorder or PTSD for short.

What are the symptoms of PTSD?

There are four main types of PTSD symptoms. A diagnosis of PTSD requires the presence of all categories of symptomatic responses:

- re-experiencing the trauma: flashbacks, nightmares, intrusive memories and exaggerated emotional and physical reactions to triggers that remind the person of the trauma.
- emotional numbing: feeling detached, lack of emotions (especially positive ones), loss of interest in activities.
- avoidance: avoiding activities, people, or places that remind the person of the trauma.
- increased arousal: difficulty sleeping and concentrating, irritability, hypervigilance (being on guard), and exaggerated startle response.

How does PTSD start?

PTSD can start after any traumatic event. A traumatic event is one where we can see that we are in danger, our life is threatened, or where we see other people dying or being injured.

How PTSD is commonly treated?

Psychotherapy

Because PTSD has so strongly affected the brain itself, treatment often takes longer and progresses more slowly than with other types of anxiety disorders, and is most effective with a specialist in trauma recovery.

It is most important to feel comfortable and safe with the therapist, so there is no additional fear or anxiety about the treatment itself. Depending on the extent of the symptoms, it may be more effective to see the therapist several times a week, if possible.

Psychotherapy may include relaxation techniques (deep breathing, muscle relaxation, positive imagery, meditation, prayer, etc). There are documented instances where relaxation was counterproductive triggering rather than relieving symptom.

Cognitive-Behavioural Therapy (CBT)

Often including exploring personal history as well as history of the event, challenging beliefs and thoughts that lead to distress. Learning to recognise and manage "triggering" episodes, and exposure or de-sensitisation (gradual re-introduction to the event that caused the trauma).

In my experience, the sooner trauma therapy begins, the more favourable the outcome will be however, the longer we leave it, the more complex the process will be.

Film Reviews

George Savvides

DIGITAL DOWNLOADS & DVD RELEASES

Joan Of Arc

Jeanne D'Arc, the young French shepherdess also known as the Maid of Orleans, believes that God has chosen her and leads the army for the King of France against England. Despite her loyalty she is tried for heresy and is subsequently burnt at the stake. Her story inspired many writers throughout the centuries as well as filmmakers from the silent era to the present day.

Acclaimed French director Bruno Dumont began his filmography with THE LIFE OF JESUS and continued his illustrious career with subjects dealing with deeply religious themes like HADEWIJCH and CAMILLE CLAUDEL 1918. The main difference to his JEANNE, compared to other films on the subject, is that he chose his protagonist to be played by a ten-year-old, and in Lisa Leplat Prudhomme, he has found a young performer of great intensity and grace. She is particularly effective in the court scenes and is able to handle lots of complicated dialogue with ease and persuasion.

Dumont's dialogue is adapted from Charles Peguy's play which like the George Bernard Shaw version it highlights the hypocrisy of the church. The scenes with the soldiers guarding the young Jeanne is prison bring to mind Jean Anouilh's play "Antigone" another tragic heroine sentenced to death by the state. Intelligent and rewarding! *(Digital Release from New Wave)*

Resistance

Jonathan Jakubowicz writes and directs a passionate true story set during World War II in the south of France.

Marcel Mangel (Jess Eisenber), is an aspiring Jewish actor who joins the resistance in order to save many orphaned children by crossing the border to Switzerland. Mangel adopts the name Marcel Marceau before he becomes one of the world's most celebrated mime artists …

Strong production values, eloquently told and watchable despite the fact that it occasionally sinks into sentimentality. *(iTunes and Amazon from Vertigo)*

Artemis Fowl

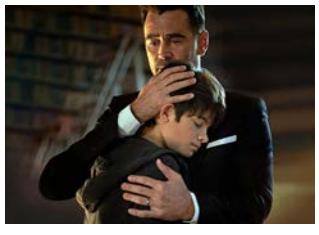

This fantasy adventure based on Eoin Colfer's novel is energetically directed by Kenneth Branagh. He tells the story of Artemis Fowl (Ferdia Shaw), a 12-year-old criminal mastermind, who has inherited his antique dealer father's (Colin Farrell) gifts, when it comes to ingenuity and resourcefulness. His gifts come to fruition when Senior Fowl gets kidnapped and apparently is abandoned in the South China Seas. Artemis now must enter the magical world of the fairies and find the precious Aculos, the most powerful treasure in fairyland in order to save his father…

Branagh keeps the action going enabled by decent special effects and a fun appearance by Judi Dench as Commander Root of the fairies - "I am going to be 803 in May if you must know," she proudly announces in one of many action sequences.

The complicated plot may be occasionally too silly to take seriously but overall it is suitable entertainment for the whole family. *(Streaming on Disney+)*

The Vanishing

The original 1988 Dutch thriller SPOORLOOS is stunningly directed of George Sluizer, whose stunning adaptation of Tim Krabbe's novel "The Golend Egg" is an exercise in building suspense and tension in the best Hitchcock tradition. The story follows a young Dutch couple on a holiday in France, where at a service station Saskia (Johanna ter Steege) disappears without a trace leaving Rex (Gene Bervoets) desperate for her whereabouts. His search continues for three years until he begins to receive postcards from a mysterious sender…

It is truly compelling from start to finish and one of the best examples in how a Hollywood remake can change a dark, nightmarish tale into a more pleasing and milder version for American audiences - curiously also directed by Sluizer himself. *(Blu-ray from StudioCanal's Vintage World Cinema Collection)*

The Great

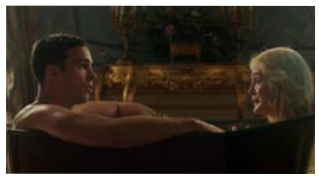

This 10 part mini-series written by Tony McNamara is based on his own play and follows the story of Catherine (Elle Fanning) a young German bride, who arrives in Russia in order to marry its Emperor Peter (Nicholas Hoult). But Peter is not so "Great" like his father used to be - on the contrary he is a temperamental, spoiled brat, who seduces every woman in court and kills people at a drop of a hat…

McNamara also penned the Oscar winning THE FAVOURITE and here he creates another eccentric world of a royal household aided with foul language and strong satire. Fanning and Hoult work brilliantly together as the two exact opposites forced to marry by the state despite their dislike for each other. "Women are for seeding not for reading," he says and later on when someone tries to poison him he declares in total disbelief. "It has to be an accident - I am an astonishing emperor."

Episode 5 is suitably called "War and Vomit" which more or less sums up the whole series adapted from an occasionally true story. It is rude, bawdy and fun! Hussar! *(Starzplay)*

On A Magical Night

I first saw Christopher Honore's imaginative tale at last October's London Film Festival and on a second viewing I still found Chiara Mastroianni's luminous performance utterly mesmerising.

Maria has been married for 20 years and feels it is time for some spice despite the fact that she has been often unfaithful to her husband. She moves to a hotel opposite her home and begins to re-examine her life. Fun and unpredictable! *(Curzon Home Cinema)*

ALSO OUT THIS WEEK:

THE DAY AFTER I'M GONE: A remarkable directorial debut from Nimrod Eldar, whose eloquent screenplay follows the story of Yoram, a vet at a safari park in Tel Aviv. He is a very caring man but seems unable to connect with his 17-year-old daughter Roni, who in a cry for help attempts suicide…It is not as grim as it sounds but an uplifting story of two people lost by circumstances. Worth seeing! *(MUBI)*

THE ASCENT: This war sci-fi horror follows a group of mercenaries in Eastern Europe and their story unfolds like a GROUNDHOG DAY nightmare where they have to re-live certain events in order to survive…It is a promising premise but unfortunately it is difficult to care much about these characters' predicament. *(iTunes, Amazon, Sky Store)*

Any feedback is welcome: georgesavvides@hotmail.co.uk

My lockdown diary

Oh won't you stay...

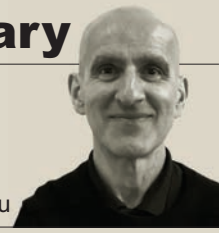

Barney Efthimiou

…just a little bit longer." *Stay* is a smoochy doo-wop song, released by Maurice Williams and the Zodiacs in 1960. Several versions later, including being part of the Dirty Dancing soundtrack, and recordings by The Four Seasons and Cyndi Lauper, it became a big hit. My favourite is the one by cool California dude Jackson Browne who gave it a West Coast feel with some great instrumentals and quirky vocals. A song for our times. *"Please let me hear, You say that you will."*

My latest virtual connections, including family, long lost friends tracked down to Lichtenstein, and ex-colleagues furloughed and fed up, also include the regular check in with ninety-year-old grandmother-in-law who has reason to be totally fed up, now entering week twelve of shielding. Having lived through "the war" – when I'm in an impish mood I cheekily ask her which one – her stoicism continues to astound me. This week she had her first venture out into the big wide world, accompanied by her physically distanced son, her chosen "support bubble." She described her jaunt as being like "Christmas" but sounded disappointed that her son was unable to stay longer." *"Stay, Just a little bit longer, Please, please, please, please, please."* My general knowledge quiz was a poor substitute.

I immediately Zoomed a friend and his precocious five-year-old daughter Zoe. Today she wanted "Uncle Barney" to play a game with her but first I had to find some plasticine. Fortunately…yes in one of the many drawers I've been clearing out. Next instruction: "I want you to build a statue.. "A statue?" I reply innocently. "Why a statue?" "Because me and my friend Marty were watching telly together (virtually) and they were saying silly things about them." "Oki dokey."

She chose Peppa Pig and I picked Humpty Dumpty. We both agreed they would make wonderful additions to all the other "silly" statues. Twenty four seven news does not go unnoticed even by five-year-olds. I wanted to tell Zoe about the "silly" adult discussions that have been raging but decided that on this occasion discretion is the better part of valour. *"Now, your daddy don't mind, And your mommy don't mind."* They probably do but I'm keeping out of that one.

Another interesting week on Planet Covid has seen the UK remain in the top three for total number of deaths and second only to Belgium for number of deceased per million of the population. The chasm between the scientists and the politicians is fast becoming the Coronavirus Grand Canyon. Apparently England's Chief Nursing Officer, Ruth May, was dropped from one of the daily press briefings for daring to disagree with the PM about "Durhamgate". Science or Politics? You decide. To quote Voltaire "Doubt is uncomfortable but certainty is absurd." I am a doubting Thomas at the best of times and right now am certain there is doubt in everything I hear. Elsewhere one of our Dragons, Theo Paphitis (Touker Suleyman is the other), took the opportunity, as a panellist on Radio 4's Any Questions, to give a hard time to fellow panellist government minister Anne-Marie Trevelyan over the two-metre role. She was rattled. Beware cantankerous Cypriots.

I proudly perch Humpty Dumpty on my plasticine plinth, package him in a pretty parcel and ponder who should be the lucky recipient. My short-list includes Tommy Robinson (born Stephen Christopher Yaxley-Lennon), Priti Patel and Sadiq Khan. I picture the ensuing discussion between them about the appropriateness, or not, of Humpty being given pride of place in Trafalgar Square, replacing Horatio Nelson on top of the column. I'd throw in historian David Olusoga as mediator.

Not one to sit on the fence - I am ambivalent about cast or carved figures - I'd like to see a change to the way history is taught in schools and would support the building of a museum that takes an intelligent and fearless look at the legacy of colonialism and the great British Empire. Now even Victoria would approve of that. My phone rings. It's grandma. She sounds despondent. That first taste of socialisation has left her yearning for more. *"Oh, won't you stay, Just a little bit longer, Please let me hear You say that you will."* Loneliness and isolation are soul destroying.

The phone rings again. It's one of my siblings in a similar frame of mind. The toll on the nation's mental health is alarming. *"Come on, come on, Come on and stay"…*

GRAPEVINE

Andrea Georgiou

STAN releases new single and music video... *Den Ftais Esi*

STAN Antipariotis' new single titled *Den Ftais Esi* premiered last Friday.

The feel-good upbeat track became an instant hit with fans following its first radio airplay on selected stations in Greece and Cyprus. It's reminiscent of carefree summer evenings with friends, and helps lift our spirits during these unprecedented times.

Lyrics and music are by STAN himself, in collaboration with Stelios Legakis. I'm sure you'll agree that the single is well on its way to becoming a summer 2020 anthem!

The accompanying music video, shot in Athens, features singers Anastasios Rammos and Christos Zotos, who are part of the "band" in the clip.

Have a listen and subscribe to STAN's YouTube channel at http://bit.ly/STAN_YouTube

Last month, STAN joined together with Dionysis Shinas to release the duet *Ola Tha Pane Kala*, a single written by well-known Cypriot songwriter Zenon Zindilis, to give a message of hope during the coronavirus pandemic and to say thank you to all the workers on the front-line.

Its release saw the launch of a campaign by Cyprus' number one music station, SUPER FM, in collaboration with SIGMA TV, to support the extraordinary work of the Cyprus Red Cross.

U.S Cypriot singer endorsed by Queen guitarist Brian May

U.S based powerhouse vocalist NARCIE just dropped her debut Greek single with Walnut Entertainment Greece. Watch her break all stereotypes by introducing her raw and unfiltered rock energy back into the scene with a smashing rendition of *Stereotipa.*

Walnut Entertainment discovered NARCIE last year in Cyprus during her summer tour with *No/Hugs* when opening for Vasilis Papakonstantinou. The singer's virtuosic approach to rock caught the eye of famous talent scout, Miltos Karatzas, who signed her on the spot and welcomed her to the incredibly talented Walnut family that also includes legendary Greek performers such as Stamatis Gonidis and Christos Dantis in its roster.

NARCIE is a U.S based vocalist and the lead singer of the alternative rock band *No/Hugs*. Despite her young age, she has an arsenal of performances in her portfolio as she was hand-picked by Kevin Lyman himself to open the last Vans Warped Tour'18 at the Xfinity Center in Massachusetts, USA.

During the Covid-19 lockdown, legendary guitarist Brian May of rock band *Queen* discovered her on Instagram and gave her "The Real Deal" endorsement on her corona collaboration with him on *Hammer To Fall* as part of his micro concerts.

Keanu Reeves auctioning private Zoom date for children's charity!

Keanu Reeves is auctioning off a 15-minute Zoom date to raise money for a children's cancer charity.

The *Matrix* star is giving one lucky fan the chance to spend 15 minutes with him on a virtual date over video calling app Zoom, providing they are the highest bidder in his auction for children's cancer charity Camp Rainbow Gold.

Bidders are warned that Zoom calls must take place in the week beginning July 6, and that Keanu will cancel the call if the winner displays *"inappropriate behaviour."*

The 55-year-old actor's prize is valued at $10,000 and has already exceeded the value!

Other items on offer include a Hugo Boss bag, spa days, and a custom design tattoo.

Lost in musical journeys: You can forget about the 1980s

"Music is God's greatest creation. Better than land, wisdom or being father of 1,000 sons"
- Rajasthani Romany saying

At this time of reflection and occasional nostalgia, I was exchanging messages about music with a couple of school friends recently.

We were at school in the early eighties, and we talked about the music of that time. I must say, I haven't gone back to that era too much, music wise.

At university I liked The Communards and Tracy Chapman and Pet Shop Boys, and such like. I discovered Motown, and I always seem to go to that more often now. The Temptations, Four Tops, Martha Reeves and The Vandellas and The Isley Brothers. I was late to The Smiths, but they did fill the sky for me.

Classical music I started enjoying in the nineties, and that has very much stuck with me, and grown. A day is incomplete without one of Rossini, Bach, Haydn, Vivaldi or Philip Glass.

I spent a year on a work project in and out of Kuwait, in 2004. And believe me, there is nothing to do in Kuwait. That's where I watched Fashion TV and MTV, and discovered Hip hop. I liked the vibrant colours of their videos, and their swagger and style and jewellery. Bikinis and Bentleys, what's not to like?

That school era music for me is like looking back at a Commodore 64 computer, or a Sinclair Spectrum. It's a curiosity and very much of its time. I've never played *Vienna* by Ultravox on my Spotify. And those lost souls who complain that it never made number one because of Joe Dolce's *Shaddap You Face* have it totally wrong. That's a much, much better song.

John Lennon once said, "I'm an artist. Give me a tuba and I'll get you something out of it". And sometimes, good artists can perform alchemy with forgotten 1980s music. I have been playing the song *Boom*, by Snoop Dogg, a lot recently, because it samples Yazoo's *Situation* (1982) to brilliant effect.

So occasionally, I'll play *Computer World* or *Maid of Orleans* or *Bedsitter* or *Stand and Deliver* or Roxanne or *Love Action*. But even great hits like *Tainted Love*, I now much prefer in the original Northern Soul version by Gloria Jones, or the Marilyn Manson version.

I also love early American Spirituals, Gospel and Blues - Sam Cooke, Billie Holiday, Aretha Franklin, Ella Fiitzgerald, Nina Simone and Otis Redding. And the very early Motown. But even Motown lost its way in the 70s, and I lose interest when it gets into the disco and funk era. Nothing good there. Stevie Wonder was only good until about 1965.

But there'll always be a spot for *The Model* and *Karma Chameleon and Baggy Trousers.* Once or twice a year.

♫

First album bought: *Regatta de Blanc,* The Police, 1980

First single bought: *Power To All Our Friends,* Cliff Richard, 1973

James Neophytou

LIFESTYLE

Samsara's Top Tips on Fitness, Nutrition, Beauty and Lifestyle

Samsara

Alternative therapies

All we seem to hear at the moment is why we should make sure we get a little regular exercise, not to overeat, and of course ways to remain calm and not get anxious. As I always say, the answer is to live in the present moment whilst behaving with caution, and of course being sensible with all. Not to be blasé about everything - one should do everything at their own personal pace and not be a people pleaser. I am most certainly not saying you should become selfish, far from it; what I am saying is merely that if you don't look after yourself properly, you will not be able to look after anyone else. So putting yourself as a priority is required. Health check - are you feeling tired and drained because you are so busy chasing after everyone else to keep them happy? Then you need to try and delegate, say no when you need to and request others to do their part. Those that know you are a people pleaser will push the boundaries even further each time and demand more from you. Call their bluff when necessary and see what will happen, rather than them pulling on your heart strings in order to fill you with guilt and shame, stand up for yourself, take charge and re-charge your mind and body with some alternative therapies for YOU.

Let's go with some re-charging health and body battery boosters. Set aside a little ME time and try making just one good move; by a move I meaning good yoga move. I am not into full yoga personally, but the odd pose here and there will be suitable for most of us, according to our own flexibility and capability. There are so many forms of yoga that there seems to be something for everyone. If you thought yoga was too slow and boring, or you have to be super flexible, think again. There is a type of yoga to suit whatever your body type or temperament.

Yoga can develop your strength, balance and flexibility. I found that I was doing yoga moves without realising, and that it was just a part of my dance and fitness practise and also to unwind in the relax and stretch part. I took part when I worked with a colleague on a project combining dance and meditation, so check out the various types from Ashtanga yoga to power yoga. Find a style that suits you personally. Why not visit www.infin8space.com, a guru in her field of yoga and meditation.

Colour therapy is another form of creating positive vibration in thought and actions. Many of us do it without even realising, simply by the colours we choose to wear each day, or even our nail polish colour. Colour can reveal how you are feeling at the time. An example, a shade of dusky rose pink suggests one may be looking for a little love and romance. Choosing orange may reflect that one is trying to take back some control and get back in charge of a situation. Choosing khaki green can tell us that someone wants to take a step back and not be disturbed, wanting to fade into the background for a little, maybe to gather their thoughts for some inward contemplation. These are just a few examples, but what you wear can reveal a lot about you and your feelings. If you need a pick me up, don't pick out a dull colour from your wardrobe and cosmetic range, wear fun and refreshing bold colours to revive you, like those you would if you were on holiday. Go for bright pastel and citrus colours to wake you up and give you revitalised vigour and energy - sky blue, baby pink, lime green, yellow, orange - go for it and reach for the stars with clear positive thoughts and energy.

Acupressure is a great alternative to acupuncture for those that don't like the thought of needles. It's not invasive and merely requires a little pressure using your finger tips on some pressure points. You have nothing to lose with this and can be done wherever you are without any tools.

Acupressure is based on the concept of life energy flows through meridian in the body. Physical pressure is applied to points with the aim to clear blockages in these meridians. It is believed that through these channels flows vital energy, a life force called ch'i, connecting to specific network of organs. This network of organs and meridians that are connected to the brain, can be activated by some physical pressure applied.

Something to try - For stomach problems of the large intestine, apply pressure between the fleshy web between your thumb and forefinger. For sinus problems, apply pressure to the pad of the fingertips. Ear problems are set to be at the bottom end of the index finger, in the crease line leading to the palm. These are just a few but there are an extensive range of points on both hands and feet that can be easily done by yourself. Everything is worth a try.

Always check with your GP before doing any alternative therapies at home.

Love and Sparkles,

Samsara x

www.samsarabellydancer.co.uk

Philately

Cyprus: Water

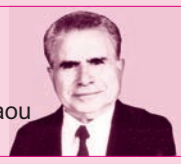

Andrew Menelaou

Date of issue:
12 February 2020

Water is one of the most precious commodities on our plant and a major heritage of every generation.

Changes in the frequency of rainfall and extreme temperatures are expected to affect the availability and quality of water resources.

The rational management, the appropriate use and qualitative upgrading of water is everyone's responsibility.

In dry and semi-arid regions of our planet, as in Cyprus, water supply is a constant problem. the construction of water reservoirs was necessary in order to allow the timeless, as well as geographical use of water.

The two largest water reservoirs in Cyprus are Kouri and Asprokremmos with a capacity of 115 and 52,375 million cubic metres respectively.

Kouri dam is located 15km from Limassol. It overflew for the first time in 2004, which was 15 years after its operation and later on in 2012 after the great water drought in 2008.

Asprokremmos dam is located 16km east of Paphos. Due to poor rainfall it is a rare event that the dam overflows. On 27 January 2012, the dam did overflow, for the first time since 2004. It subsequently overflowed again in March 2019 and again in January 2020.

The water of the two reservoirs is used for irrigation and water supply purposes.

Souce: Cyprus Post

Cooking with Loulla Astin

Kalo Prama / Semolina Cake

Celebrity chef Loulla Astin was born in Avgorou, Cyprus but has lived most of her life in Manchester where she owns Kosmos Taverna.

Loulla appeared regularly on ITV, Carlton and Sky and was a Resident Chef on Granada TV's The Afternoon Show. She even recorded her own 52-part TV series titled Simply Greek.

This week, Loulla shares her recipe for Kalo Prama / Semolina cake (no eggs, no butter).

Shamali, also known as Kalo Prama in Cyprus, is a semolina cake with yoghurt, steeped in syrup. It's believed that the cake originated from Syria, then went to Turkey and the refugees from Smyrna brought it to Greece. In days gone by in Cyprus and Greece, street sellers known as Samalitzithes would go around selling Shamali, just like ice cream vans do today. The cake is also very popular made with eggs and sometimes mixed with flour - this is called Ravani.

Ingredients (makes 8 pieces):
250g plain yoghurt
150g caster sugar
Grated zest of ½ orange
100ml fresh orange juice or water
100ml vegetable oil
350g course semolina
1tsp bicarbonate of soda
2tsp baking powder
½ tsp mastic-gum or 1 tsp vanilla extract

For decoration:
Blanched peeled almonds or chopped

For Syrup:
400g sugar
400ml water
1 cinnamon stick
2 tbsp lemon juice

Method:

Grease a baking dish 26 ½ x 21 ½ cm with oil and sprinkle with a little semolina.

In a large bowl whisk together the oil, yoghurt, sugar, orange zest, orange juice and mastic - gum or vanilla extract.

Start adding the semolina, baking powder and bicarbonate of soda. When all combined, pour into the prepared dish and leave the cake to rest and develop for 30 minutes so the semolina will absorb the liquid.

Preheat the oven to 170c 325f gas3.

After 30 minutes, arrange the almonds in 4 equal rows or just sprinkle chopped almonds. Place in the oven and bake for 40 minutes, check it after 25 minutes, it may need turning to brown all over evenly. Check the cake is ready by inserting a fine skewer into the centre, if it comes out clear it is ready.

While cake is baking, make the syrup by place all the ingredients together until sugar dissolves and simmer for 8-10 minutes.

When the cake is ready, spoon the warm syrup over the hot cake and leave for a few hours to soak up the syrup before slicing and serving.

SPORT

Michael Yiakoumi

This page is sponsored by

Premier League returns

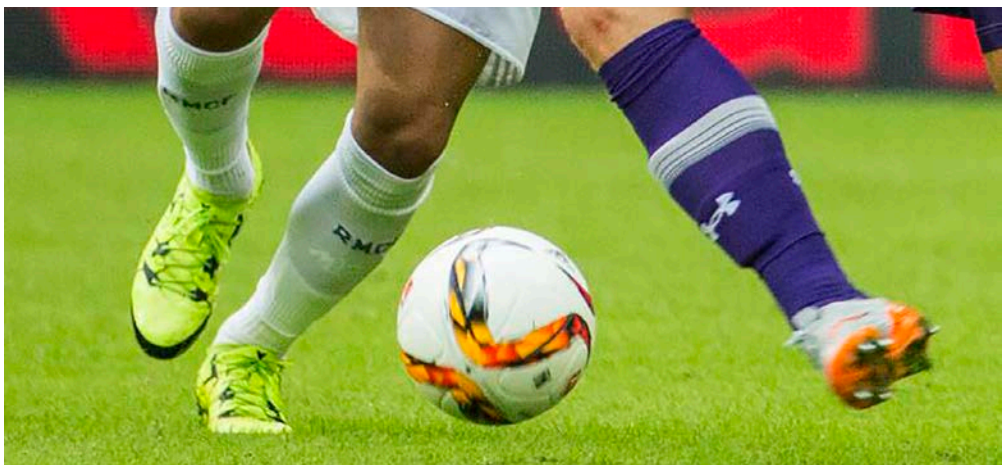

The Premier League has been on hold since mid-March due to the coronaviruspandemic, with each club yet to play nine or 10 matches – but ow we have a start date.

Premier League returned yesterday Wednesday June 17, starting with the two 'catch-up' matches – Manchester City vs Arsenal and Aston Villa vs Sheffield United.

In possession of a 25-point lead at the top of the table, Liverpool are nailed on to be crowned champions, but there is plenty to play for with European qualification spots up for grabs and a host of teams battling to avoid relegation.

What new measures have been put in place?All matches behind closed doors, with number of key people allowed inside the stadium limited to 300.Stadiums divided into three zones – red (includes pitch and technical areas), amber (stands) and green (stand concourses) – with restrictions on who is allowed to enter each.Teams able to make five substitutions,rather than three, in each match and able to name nine substitutes instead of the usual seven.Staggered entry on to pitch for players and staff and no handshakes before kick-off. Deep cleaning of corner flags, goalposts, substitution boards and match balls before and after each fixture.Extra disinfection, such as of the substitution board after it is used, likely during matches and at half-time.Medical protocols stipulate how squads and coaching staff must travel to and from games, observing social distancing.Post-match broadcast interviews will take place pitchside with press conferences conducted virtually.VAR will continue to be in operation.How did we leave things? Before the suspension of play in the Premier League, Liverpool were hurtling towards their first top-flight title in 30 years.

The league will restart with the Reds 25 points clear at the top and potentially one win away from confirming their triumph.

If Manchester City lose their game in hand – against Arsenal on Wednesday – Jurgen Klopp's side will seal the title with victory in the Merseyside derby at Everton on Sunday.

The race for a top-four spot is less of a formality.

City's two-year ban from European competition (appeal pending) means fifth place will be enough for a Champions League spot.

Liverpool, Leicester, Chelsea and Manchester United are currently occupying the qualification places, but the likes of Wolves, Sheffield United, Tottenham and Arsenal will all begin again with a place in Europe's top competition as their aim.

Down at the bottom, six clubs are seemingly battling it out to avoid the drop.

Bottom club Norwich are six points adrift on 21 points. Aston Villa and Bournemouth are the two clubs above them but are part of a group of five clubs, along with Watford, West Ham and Brighton, separated by just four points.

Premier League Fixtures

Friday, June 19

Norwich v Southampton 6pm Sky Pick FREE TO AIR

Tottenham v Manchester United – 8.15pm SKY

Saturday, June 20

Watford v Leicester 12.30pm BT

Brighton v Arsenal 3pm BT

West Ham v Wolves 5.30pm SKY

Bournemouth v Crystal Palace 7.45pm BBC – FREE TO AIR

Sunday, June 21

Newcastle v Sheffield United 2pm Sky Pick FREE TO AIR

Aston Villa v Chelsea 4.15pm SKY

Everton v Liverpool 7pm Sky Pick FREE TO AIR

Monday, June 22

Manchester City v Burnley 8pm SKY

Tuesday, June 23

Leicester v Brighton 6pm SKY

Tottenham v West Ham 8.15pm SKY

Wednesday, June 24

Manchester United v Sheffield United 6pm Sky Pick FREE TO AIR

Newcastle v Aston Villa 6pm BT

Wolves v Bournemouth 8.15pm BT

Norwich v Everton 6pm BBC – FREE TO AIR

Liverpool v Crystal Palace 8.15pm SKY

UK Cypriot signs for Cypriot first division side

UK Cypriot 23 year old Andreas Komodikis has signed for Cyprus first division team Doxa Katokopìas.

Andrea's has been in Cyprus for a couple of years and played for PAEEK and Asil.

Andrea's born in London started his football journey by playing for Omonia Youth and Tottenham Hotspur Academy.followed by QPR.

Andrea's has been given the no 7 shirt and we.wish him continued success.

Greece Superleague

AEK has moved up to second in the Super League as it defeated OFI away and PAOK drew in Athens with Panathinaikos, while Olympiakos edged even closer to clinching the title mathematically.The Reds downed Aris 3-1 in Piraeus and need eight more points in as many games to be crowned championMady Camara scored twice within 90 seconds for Olympiakos, with Giorgos Masouras adding a third before the first half expired. Former Olympiakos striker Brown managed to pull one pulled one back for Aris.

AEK remained 17 points off the pace but is now alone in second thanks to is 2-0 win at Iraklio on Sunday. Two strikes by Marko Livaja and Dani Verde sufficed for the Yellows to get on the driving seat for Greece's second spot in next season's Champions League.

With eight games left to play on the round-robin playoffs, Olympiakos is on 72 points, always undefeated, and AEK is on 55. PAOK has 53 after sharing a goalless draw at the Olympic Stadium with host Panathinaikos, that lies fourth with 46 points.

KOPA League announcement

KOPA League have announced that with the current chairman stepping down from his post they are now looking for a new chairman .

Do you have the attributes and ability to become the new chairman.

The League are also looking for clubs to join and compete for season 2020-21 If so for vacancies please request the appropriate application forms from the

League secretary .Email secretary@kopaleague.com

11.01.1944 - 06.06.2020

† DEATH ANNOUNCEMENT

Pavlos Christophy

(From Leonarisso, Cyprus)

It is with great sadness that we announce the death of our beloved Pavlos Christophy that passed away on Saturday 6 June 2020 at the age of 76.

Pavlos leaves behind his beloved wife Kyriacou, his children Helen, Christos, Katerina and Demetris. He also leaves his grandchildren Zoe, Thisbe, Evander, Aristophanes and Artemis. Pavlos also leaves Androula Lecatsas, his cherished sister, Yorkis Savva, his cousin and close friend since childhood, and Andreas Kouzaris, his cousin and allotment companion. It is impossible to mention all the relatives and friends that were dear to him and vice versa but they know who they are.

Pavlos settled in the Islington area from the age of 11, leaving only once to complete National Service in Cyprus. He was well known and highly regarded in the Cypriot community through his years of faithful and committed service at the Islington Cypriot Community Centre on Hercules Street.

He had a lifelong love of nature and growing things, and took great joy from tending his allotment. It was his dream to return to Leonarisso one day, to the home that was denied him for 46 years.

He was a dependable and committed husband and father, and a loving and caring papou. He was known for his compassion, hospitality, honesty and generosity. He was a unique character and will be greatly missed by those he leaves behind.

† ΑΓΓΕΛΙΑ ΘΑΝΑΤΟΥ

Παύλος Χριστοφή

(από το Λεονάρισσο, Κύπρος)

Με μεγάλη θλίψη αναγγέλλουμε το θάνατο του αγαπημένου μας Παύλου Χριστοφή, ο οποίος απεβίωσε το Σάββατο 6 Ιουνίου 2020. Αφήνει την αγαπημένη του σύζυγο Κυριακού, παιδιά: Ελένη, Χρήστο, Κατερίνα και Δημήτρη, εγγόνια: Ζωή, Thisbe, Evander, Αριστοφάνη, Άρετιμης, Παύλο, αδελφή Αντρούλλα Λεκάτσα, ανιψούς και καρδιακούς φίλους Γιώργο Σάββα και Αντρέα Κουζάρη.

Είναι αδύνατον να αναφέρουμε όλους τους συγγενείς και φίλους, αλλά είναι πάρα πολλοί στην εκτίμηση του και τους αγαπούσε.

Ο εκλιπόν ζούσε στην περιοχή του Islington, από 11 χρόνια με μόνο διάλλημμα όταν πήγε στην Κύπρο για την στρατιωτική του θητεία. Ήταν πολύ γνωστός στην κυπριακή κοινότητα από τις υπηρεσίες που παρείχε στην παροικία μέσω του Κυπριακού Κοινοτικού Κέντρου Islington στο Hercules Street. Αγαπούσε την φύση και έπαιρνε μεγάλη ικανοποίηση από την παραγωγή διαφόρων φρούτων και λαχανικών στο Allotment.

Το όνειρό του ήταν να επιστρέψει και να καλλιεργήσει τα χωράφια του στο Λεονάρισσο, όπου του απαγορευόταν από το 1974. Ήταν ένας αξιόπιστος και αφοσιωμένος σύζυγος, ένας στοργικός πατέρας και ένας καλός παππούς, που φρόντιζε τα εγγόνια του με αγάπη. Ήταν γνωστός για την συμπόνια, τη φιλοξενία, τη σεμνότητα και τη γενναιοδωρία του.

Θα μας λείψει πολύ.

† DEATH ANNOUNCEMENT

Sotiris Kyriacou

(From Ayios Avrosiou, Kyrenia)

It is with great sadness that we announce the passing of our beloved husband, father and grandfather Sotiris Kyriacou who fell asleep on Thursday 4th June at the age of 78.

He leaves behind his wife Ellou, his daughter Athina, son Andreas and his 3 grandchildren Anthony, Ellie and Thegla.

His body was laid to rest on Saturday 6th June in Anglisides, Larnaca and he will now join his son Yianni who passed away in 1999.

He was truly loved and will be deeply missed.

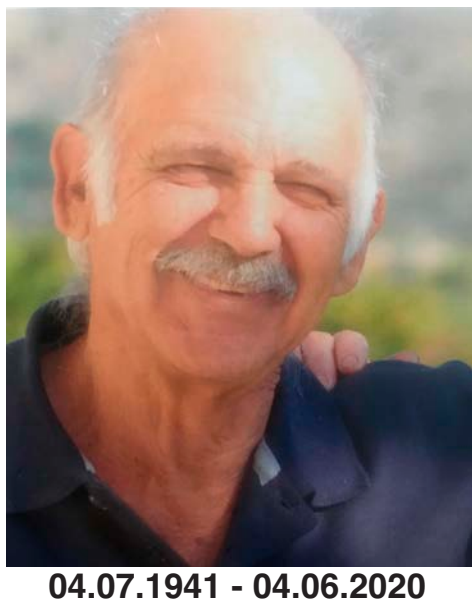

04.07.1941 - 04.06.2020

† ΑΓΓΕΛΙΑ ΘΑΝΑΤΟΥ - ΚΗΔΕΙΑ

Σωτήρης Κυριάκου

(από τον Άγιο Αμβρόσιο, Κερύνεια)

Με μεγάλη θλίψη αναγγέλλουμε το θάνατο του αγαπημένου μας συζύγου, πατέρα και παππού Σωτήρη Κυριάκου που απεβίωσε την Πέμπτη 4 Ιουνίου σε ηλικία 78 ετών.

Αφήνει τη σύζυγό του Ελλού, θυγατέρα: Αθηνά, υιό: Αντρέα, 3 εγγόνια: Αντώνη, Έλλη και Θέκλα.

Η κηδεία του έγινε το Σάββατο 6 Ιουνίου 2020 στις Αγγλισίδες στη Λάρνακα, όπου ενταφιάστηκε μαζί με το υιό τους Γιάννη που απεβίωσε το 1999.

Demetriou & English

FUNERAL DIRECTORS LTD

For further information, call us on ***020 8889 9888***

131-133 Myddleton Road,
Wood Green, London N22 8NG
Fax: 020 8888 9205
info@d-e.co.uk www.d-e.co.uk

Your local independent funeral director and monumental mason

- *For all funeral related requirements*
- *Burials and cremations*
- *Worldwide repatriations*
- *Chapel of Rest facilities*
- *Assistance with DSS claims*
- *24 hour personal service*
- *We guarantee the best prices, quality and professionalism*

- *Ταφές και αποτεφρώσεις*
- *Χώροι παραμονής και ξεκούρασης οικογένειας και συγγενών*
- *Βοήθεια με επιδόματα του Γραφείου Κοινωνικών Υπηρεσιών*
- *Μεταφορά σορών στο εξωτερικό*
- *24-ωρη προσωπική εξυπηρέτηση*
- *Ταφόπλακες*
- *Καλύτερες τιμές, ποιότητα και επαγγελματισμός*

25.11.1927 - 22.05.2020

† DEATH ANNOUNCEMENT

Pezounou Sophocli

(From Ayios Elias, Famagusta)

It is with great sadness and heartache that we announce the passing of our dearly beloved Mum & Grandmother who fell asleep on the 22nd May 2020, at the age of 92.

She was one of eight children who moved to London in 1961 after marrying Yiannis Sophocli (deceased) from Afania. She worked as a machinist creating many beautiful garments and accessories.

Mum, Yiayia…"We are truly devastated and heartbroken that you are no longer with us, but we take comfort in remembering your caring, gentle, sweet and loving nature, with your most beautiful smile and laugh. We will forever remember your homemade jam and triandafilo ice lollies. You showed your family an abundance of love and we will cherish the special memories that you have left us with. You will never be forgotten, and you will forever be in our thoughts and in our hearts."

Funeral service will take place on 25th June.

She leaves behind her children Elizabeth, Anthony and Sophoclis, her daughter-in-law Sophie, eight granddaughters Margarita, Joanna, Ioanna, Stephanie, Elena, Elaina, Lydia, Monica and Great Grand-children Chloe, Charlie & Sophia with one more on the way, as well as many other family and friends.

Due to the current circumstances there are restrictions on the amount of people that will be able to attend the funeral, which makes us very sad but we know that your thoughts and love will be with us. A Memorial Service will be held when possible, when wider family and friends will be invited to join us for a celebration of mums life. We have set up a Just Giving page for Dementia UK should family and friends wish to make a donation in memory of our mum.

To donate please visit www.justgiving.com/fundraising/pezounou-sophocli

---

† ΑΓΓΕΛΙΑ ΘΑΝΑΤΟΥ

Πεζουνού Σοφοκλή

(από τον Άγιο Ηλία, Αμμόχωστος)

Με μεγάλη θλίψη αναγγέλλουμε το θάνατο της πολυαγαπημένης μας μητέρας και γιαγιάς Πεζουνού Σοφοκλή, που απεβίωσε στις 22 Μαΐου, σε ηλικία 92 ετών.

Η εκλιπούσα ήταν ένα από τα 8 παιδιά της οικογένειας της και ήρθε στο Λονδίνο το 1961 μετά από τον γάμο της με τον Γιάννη Σοφοκλή (αποβιώσαντα) από την Αφάνεια. Εργάστηκε για χρόνια μηχανικούδα και κατασκευάζοντας πολύ όμορφα ρούχα και αξεσουάρ.

Μητέρα, Γιαγιά...«Είμαστε πραγματικά λυπημένοι που δεν είσαι πλέον μαζί μας αλλά παίρνουμε δύναμη από βιώματα που μας άφησες, θυμόμαστε τις σπιτίσιες μαρμελάδες που μας έκανες και το τριαντάφυλλο παγωτό. Δείνατε στην οικογένεια σας άφθονη αγάπη και δεν θα ξεχάσουμε ποτέ τις ιδιαίτερες αναμνήσεις που μας έχεις αφήσει. Δεν θα ξεχαστείτε ποτέ και θα είστε για πάντα στις σκέψεις και στις καρδιές μας». Αφήνει τα παιδιά της: Ελισάβετ, Αντώνη και Σοφοκλή, νύμφη: Σοφία, 8 εγγόνια: Μαργαρίτα, Ιωάννα, Ιωάννα, Στέφανη, Έλενα, Ηλάινα, Λύδια, Μόνικα και 3 δισέγγονα: Χλόη, Τσάρλη, Σοφία, συγγενείς και φίλους. Λόγω της τρέχουσας κατάστασης υπάρχει περιορισμός στα άτομα που μπορούν αν παρευρεθούν στην κηδεία, γεγονός που μας κάνει πολύ λυπημένου, αλλά γνωρίζουμε ότι οι σκέψεις και η αγάπη σας θα είναι μαζί μας. Η οικογένεια θα οργανώσει μνημόσυνο όταν αλλάξουν οι συνθήκες, όπου όλοι συγγενείς και φίλοι θα καλεστούν να τιμήσουν την μνήμη της εκλιπούσας. Δημιουργήθηκε JustGiving σελίδα για τη Demetia UK όπου οικογένεια και φίλοι μπορούν να συνεισφέρουν στην μνήμη της μητέρας μας.

Για εισφορές επισκεφθείτε τη σελίδα www.justgiving.com/fundraising/pezounou-sophocli

† DEATH ANNOUNCEMENT

Ioanna (Yiannoula) Constanta

(from Pano Deftera, Nicosia)

It is with great sadness that we announce the passing of our beloved wife, mother, grandmother & great-grandmother, Ioanna Constanta. Ioanna left us on the 4th May 2020 at the age of 85 in Barry Hospital, South Wales following a long battle with illnesses.

She leaves behind her devoted husband Vassilis (from Lefkoniko), her son Michael and his partner Androulla, and her daughter Christalla and her husband Lambros. She also leaves her five grandchildren, Vasos, Dimitri, Yiannaki, Vasos and Marianna and two great-grandchildren, Isabella and Dimitri. Ioanna came to London in 1953. In 1956, she married Vassilis and moved to Barry in South Wales, where they lived for 63 years. Her home was always open to friends and family, and here she built life long friendships.

She was at the heart of the establishment of Greek Cypriot community in South Wales.

Her funeral will take place on Tuesday 30th June 2020 at 1.30pm at St Katherine's Church, Friern Barnet Lane (due to pandemic, only immediate family will attend) and she will be buried at 2.30pm at New Southgate Cemetery. A wake will be held, to celebrate her life, once the current restrictions have eased. The family would ask that any donations should be given to a local charity of your choice.

05.04.1935- 04.05.2020

† ΑΓΓΕΛΙΑ ΘΑΝΑΤΟΥ - ΚΗΔΕΙΑ

Ιωάννα (Γιαννούλα) Κωνσταντά

(από την Πάνω Δευτερά, Λευκωσία)

Με μεγάλη θλίψη αναγγέλλουμε το θάνατο της αγαπημένης μας συζύγου, μητέρας, γιαγιάς και προγιαγιάς Ιωάννας Κωνσταντά που απεβίωσε την Δευτέρα 4 Μαίου 2020, σε ηλικία 85 ετών, στο νοσοκομείο Barry, South Wales, μετά από μακροχρόνια ασθένεια.

Αφήνει τον αγαπημένο της σύζυγο Βασίλη (από Λευκόνικο), υιό της Μιχάλη και σύντροφο Αντρούλλα, θυγατέρα: Χρυστάλλα και σύζυγο Λάμπρο, 5 εγγόνια: Βάσος, Δημήτρη, Γιαννάκη, Βάσος, Μαριάννα και 2 δισέγγονα: Ιζαμπέλλα και Δημήτρη.

Η Ιωάννα ήρθε στο Λονδίνο το 1953 και το 1956 παντρεύετε τον Βασίλη και μετακομίζει στο Barry στην νότια Ουαλλία όπου έζησε για 63 χρόνια. Το σπίτι της ήταν πάντοτε ανοιχτό σε συγγενείς και φίλους και έκτισε δια βίου φιλίες. Ήταν το επίκεντρο της ελληνοκυπριακής παροικίας της Νότιας Ουαλλίας. Η κηδεία θα γίνει την Τρίτη 30 Ιουνίου η ώρα 1:30μμ στην εκκλησία της Αγίας Αικατερίνης, Friern Barnet Lane (λόγω της πανδημίας μόνο η στενή οικογένεια θα παρευρεθεί) και η ταφή της θα γίνει στο κοιμητήριο του Southgate στις 2:30μμ. Παρηγόρια στην μνήμη της θα διοργανωθεί από την οικογένεια όταν οι περιορισμοί θα αλλάξουν. Εισφορές μπορούν να δοθούν σε τοπικά φιλανθρωπικά ιδρύματα της επιλογής σας.

YVA
SOLICITORS

We Specialise in:-
- Wills & Probate
- Estate and Lifetime Planning
- Lasting Power of Attorney
- Trusts
- Inheritance Tax

Prepare today for your family's tomorrow

Contact Christopher Yiannakas on:-
020 8445 9898
cy@yvasolicitors.com
www.yvasolicitors.com

Head Office:-
811 High Road, North Finchley, London N12 8JT

Central London Office:-
6 Bloomsbury Square, London WC1A 2LP

ΠΑΡΟΙΚΙΑΚΗ

Κυπριακό Κοινοτικό Κέντρο,
Earlham Grove, Wood Green, London N22 5HJ

Η «Παροικιακή» εκφράζει τα βαθιά της συλλυπητήρια σε όλους τους οικείους των αποθανόντων.

Για θανάτους, μνημόσυνα και ευχαριστήρια παρακαλούμε επικοινωνάτε μαζί μας το αργότερο μέχρι την Τρίτη το απόγευμα στο: **020 8341 5853** ή στο email: **memorials@parikiaki.com**

Parikiaki Haravgi (UK) Ltd - registered at the PO as a newspaper

† DEATH ANNOUNCEMENT

Eleni (Lenia) Zemenides

(from Nicosia, Cyprus)

It is with great sadness that the family of Eleni Zemenides announces her passing on May 31st 2020 at the age of 66 years.

Eleni peacefully departed at her home in North London and will lovingly be remembered by her daughter Sophia, her son Michael along with the families of her sister Maria and brother Nearchos.

Eleni took great pride in her role as Head of Education and Training at the Fetal Medicine Foundation and her open-hearted approach to life mean that she has many friends and family with whom she enjoyed close relationships.

Unfortunately, given that we are in the midst of a pandemic a closed funeral service will be held. We believe in the current circumstances she would have loved for her friends to celebrate her life and remember the good times they shared together in small gatherings. We would like to suggest this takes place on the 40th day of her passing: the 9th July 2020. We invite those wishing to send flowers to please make a charitable donation in lieu to the Fetal Medicine Foundation. https://www.justgiving.com/fund-raising/Eleni-Zemenides
To contact the family call 07831-300-200.

11.10.1953 - 31.05.2020

An ode to thee

As you fly free

Beloved Mother

For whom we now gather

Never forgetting

Your large sparkling eyes, exquisitely begetting

Long-lasting friendships with a warm hug of closeness

And measured astuteness

Ever present with a veil of calmness

Flashing your brilliant smile, exuding kindness

Always going that extra mile

As you continue to beguile

Remembering you dancing and merry

Hosting parties that were visionary

With an attention to detail and beauty

Reflective of your sense of diligent duty

How you revelled in exploring

Arts, travel, music, faith all alluring

Playing bridge was your penchant

As in growing roses you were triumphant

When you played the piano you would enchant

Our Graceful mother, who will forever blossom in our hearts.

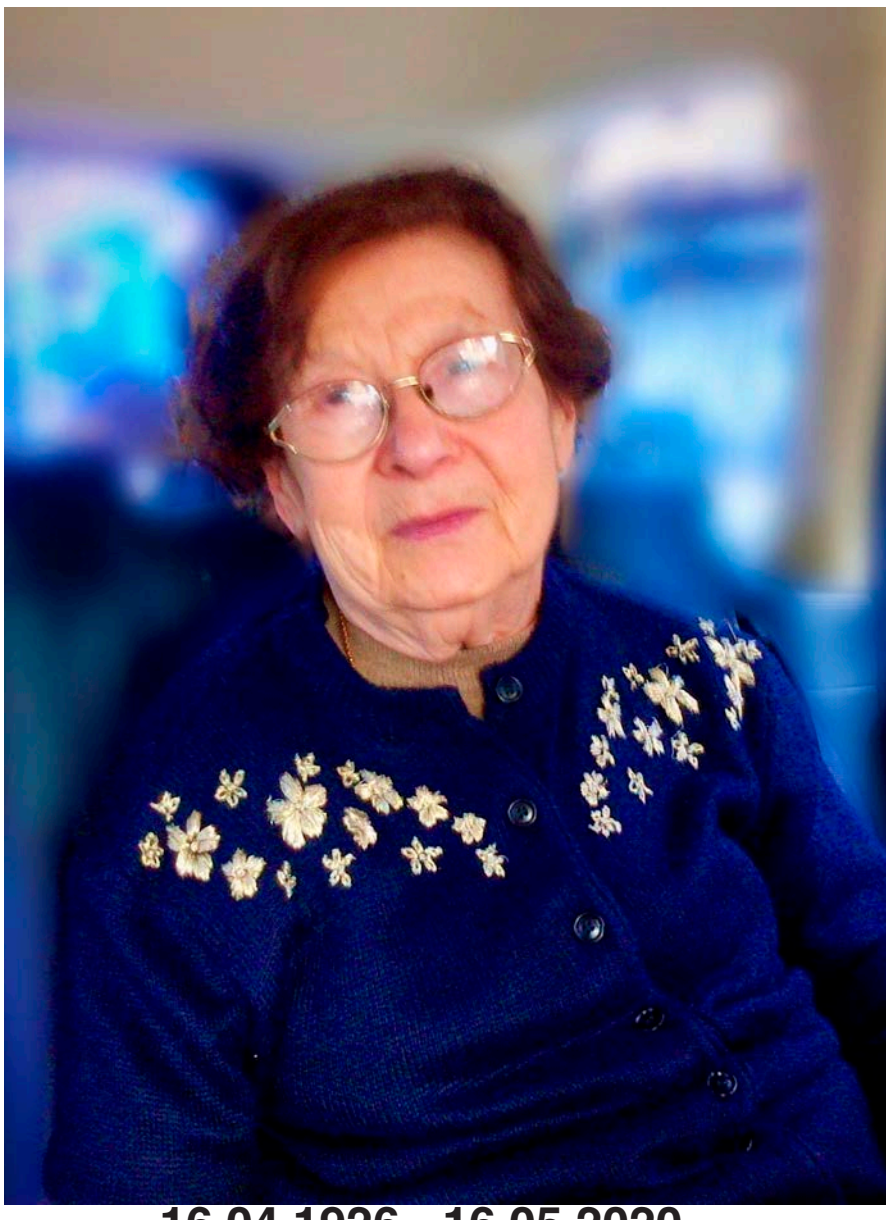

16.04.1926 - 16.05.2020

† DEATH ANNOUNCEMENT

Despina Costa

(From Komi Kebir)

With great sadness we announce the death of our beloved Aunt, Grandmother and Great-Grandmother Despina Costa who passed away on Saturday 16th May 2020, at the age of 94. She was born on 16th April 1926, in Komi Kebir, Cyprus.
The funeral will take place on Tuesday 23rd June at St Katherines Church, Friern Barnet Lane at 10.30am.
The burial will follow at 11.15am at New Southgate Cemetery Brunswick Park Road N11 1JJ. Given the current national emergency only immediate family will be permitted to attend the church service.
For those wishing to send flowers, they can be delivered to Demetriou and English, 131/133 Myddleton Road, Wood Green, London, N22 8NG by 5pm Monday 22nd June.

"Those we love,
don't go away.
They walk beside us,
every day.
Unseen, unheard,
but always near.
So loved, so missed,
So very dear."

---

† ΑΓΓΕΛΙΑ ΘΑΝΑΤΟΥ

Δεσποινα Κώστα

(από την Κώμη Κεπήρ)

Με μεγάλη θλίψη αναγγέλλουμε το θάνατο της αγαπημένης μας θείας, γιαγιάς και προγιαγιάς Δέσποινας Κώστα, που απεβίωσε το Σάββατο 16 Μαίου σε ηλικία 94 ετών. Η Δέσποινα Κώστα γεννήθηκε στις 16 Απριλίου 1926 στην Κώμη Κεπήρ.
Η κηδεία της θα γίνει την Τρίτη 23 Ιουνίου στην εκκλησία της Αγίας Αικατερίνης, Friern Barnet Lane στις 10:30πμ και η ταφή στο κοιμητήριο του New Southgate Brunswick Park Road N11 1JJ. Λόγω της πανδημίας, μόνο η στενή οικογένεια μπορεί να παρακολουθήσει την κηδεία. Για αυτούς που προτιμούν να στείλουν λουλούδια μπορούν να τα παραδώσουν στο γραφείο του Demetriou and English, 131/133 Myddleton Road, Wood Green, London, N22 8NG, μέχρι της 5:00μμ, Δευτέρα 22 Ιουνίου.

20.11.1929 - 01.05.2020

† DEATH ANNOUNCEMENT

Eleni Koumis

(From Patriki, Famagusta)

It is with great sadness that we announce the passing of Eleni Koumis on the 1st of May 2020 at the age of 90. The most gracious, loving woman, the jewel in our family. Devoted to her husband, the late Andreas Koumis. She was a pillar of quiet strength for us all and will remain in our hearts forever. She leaves behind her loving siblings Vasiliki and Jason, her devoted daughter Floria Panteli, her loving son Jack and daughter-in-law Yioda. Her adoring grand-children Andrea, George-Anthony and Nikos and great grandchildren Ariadne, Hector and Phaedra. She was laid to rest in eternal peace on the 16th of June. We are thankful for the many and blessed years we had with her.

Donations to St Christopher's Hospice via the link https://www.justgiving.com/crowdfunding/Eleni-koumis

† ΑΓΓΕΛΙΑ ΘΑΝΑΤΟΥ

Ελένη Κουμή

(από το Πατρίκι, Αμμόχωστος)

Με μεγάλη μας θλίψη ανακοινώνουμε το θάνατο της Ελένης Κουμή την 1η Μαΐου 2020 στην ηλικία των 90 ετών. Ήταν η πιο ευγενική και στοργική γυναίκα, αφοσιωμένη στον αείμνηστο σύζυγό της Ανδρέα Κουμή, και το αληθινό διαμάντι της οικογένειας μας. Με την ήπια δύναμη της, ήταν ο βράχος για όλη την οικογένεια και θα παραμείνει ζωντανή στις καρδίες μας για πάντα.

Αφήνει πίσω τα αγαπημένα της αδέρφια Βασιλική και Ιάσονα, την αφοσιωμένη της κόρη Φλώρια Παντελή, τον αγαπημένο της γιο Τζακ και τη νύφη της Γιώτα, καθώς και τα αγαπημένα της εγγόνια Άντρια, Γιώργο και Νίκο και τα δισέγγονα της Αριάδνη, Έκτορα και Φαίδρα.

Αναπαύτηκε σε αιώνια ειρήνη στις 16 Ιουνίου 2020. Είμαστε ευγνώμονες για τα πολλά και ευλογημένα χρόνια που περάσαμε μαζί της.

20.11.1929 - 01.05.2020

† DEATH ANNOUNCEMENT

Charalambos Christoforou

(From Paphos, Cyprus)

We sadly announce the passing of our beloved husband, Father and grandfather CHARALAMBOS CHRISTOFOROU who fell asleep on 12th May 2020 aged 83 he was born in Paphos and came to England at the age of 23 in 1959. He was a very hard working man who was very much a family man, he leaves behind his wife Christina, son Mario and wife Maria, son Zak and wife Soulla daughter Androulla and husband Father Paul. Grand children Harry, Georgios, Kristina, Nicole, Angelica, Johnny, Harry, Mario and Christo. His funeral took place on Wednesday 17th June 2020 at St John the Baptist church in Wightman road and the burial at Edmonton cemetery. Due to the current pandemic only immediate family attended the funeral.

24.09.1936 - 12.05.2020

† ΑΓΓΕΛΙΑ ΘΑΝΑΤΟΥ - ΚΗΔΕΙΑ

Χαράλαμπος Χριστοφόρου

(από την Πάφο, Κύπρος)

Με μεγάλη θλίψη αναγγέλλουμε το θάνατο του αγαπημένου μας συζύγου, πατέρα και παππού Χαράλαμπου Χριστοφόρου ο οποίος απεβίωσε στις 12 Μαίου 2020 σε ηλικία 83 ετών. Ο Χαράλαμπος γεννήθηκε στην Πάφο και σε ηλικία 23 ετών το 1959 ήρθε στην Αγγλία. Ήταν ένας δουλευτής και ένας καλός οικογενειάρχης. Αφήνει την σύζυγο του Χριστίνα, υιούς: Μάριο και σύζυγο Μαρία, Ζάκ και σύζυγο Σούλλα, θυγατέρα: Αντρούλλα και σύζυγο πάτερ Παύλο, εγγόνια: Χάρη, Γεώργιο, Χριστίνα, Νικόλ, Αγγέλικα, Γιαννάκη, Χάρη, Μάριος και Χρίστο.

Η κηδεία του έγινε την Τετάρτη 17 Ιουνίου 2020 στην εκκλησία του Αγίου Ιωάννη του Βαπτιστή Wightman road και η ταφή στο κοιμητήριο του Edmonton. Λόγω της πανδημίας μόνο στενή οικογένεια παρευρέθηκε.

Ανακοίνωση της Κ.Ε. του ΑΚΕΛ για το θάνατο του Πανίκου Λαπηθιώτη

Η Κεντρική Επιτροπή του ΑΚΕΛ ανακοινώνει με βαθύτατη θλίψη το θάνατο του Πανίκου Λαπηθιώτη, ιστορικού και ηγετικού στελέχους του ΑΚΕΛ και του Λαϊκού Κινήματος, με συμμετοχή στη δημοκρατική Αντίσταση κατά του πραξικοπήματος, με δράση στο νεολαιίστικο και στο εργατικό κίνημα.

Ο Πανίκος Λαπηθιώτης γεννήθηκε το Φεβρουάριο του 1945 στη Λάπηθο και εντάχθηκε στο ΑΚΕΛ το 1961. Οργανώθηκε στο ταξικό συνδικαλιστικό κίνημα της ΠΕΟ και την περίοδο 1970-1973 διετέλεσε Επαρχιακός Γραμματέας της Συντεχνίας Ξενοδοχοϋπαλλήλων της ΠΕΟ Λευκωσίας-Κερύνειας. Είχε ηγετική δράση στο κίνημα της νεολαίας της Αριστεράς και διετέλεσε Επαρχιακός Γραμματέας της ΕΔΟΝ Λευκωσίας-Κερύνειας και μέλος της Κεντρικής Γραμματείας της ΕΔΟΝ.

Ως στέλεχος του ΑΚΕΛ και της ΕΔΟΝ, τον Ιούλη του 1974 είχε συμμετοχή στη δημοκρατική Αντίσταση στο Καϊμακλί και μέχρι το τέλος της ζωής του υπερασπιζόταν με δημόσιες παρεμβάσεις την ιστορική αλήθεια και τη μνήμη της δημοκρατικής Αντίστασης κατά του φασιστικού πραξικοπήματος. Διετέλεσε μέλος της Εκτελεστικής Γραμματείας της Παγκύπριας Ένωσης Προσφύγων.

Ο Πανίκος Λαπηθιώτης συνέδεσε τη ζωή του με το ΑΚΕΛ και τους αγώνες τους. Διετέλεσε Γραμματέας της Επιτροπής Πόλης και Προαστίων του ΑΚΕΛ Λευκωσίας-Κερύνειας, μέλος της Κεντρικής Επιτροπής και μέλος του Πολιτικού Γραφείου του ΑΚΕΛ. Διακρίθηκε για την αφοσίωση του στην ιδεολογία και τις αξίες της Αριστεράς, για το ήθος και την ακεραιότητά του.

Το ΑΚΕΛ αποχαιρετά το σύντροφο Πανίκο Λαπηθιώτη με σεβασμό και απέραντη ευγνωμοσύνη. Εκφράζουμε ειλικρινή συλλυπητήρια στην οικογένεια του Πανίκου Λαπηθιώτη.

Η κηδεία του πραγματοποιήθηκε τη Δευτέρα, 15 Ιουνίου 2020 ηώρα 15:00 στην εκκλησία της Αγίας Βαρβάρας στο Καϊμακλί. Η Παροικιακή εκφράζει τα δικά της συλλυπητήρια.

Star Estates & Lettings

"The bright side of Property Management"

1% SOLE AGENCY FEE

★★★★★

Landlords

Do you have a property to let or sell ?

Get in touch with the best.

WILL OFFER YOU THE MAXIMUM GUARANTEED RENT FROM 1-5 YEARS

Benefits

- FULL RENT PAID WHILE PROPERTY IS VACANT
- FULL MANAGEMENT PLUS FREE INVENTORY
- FREE VALUATION
- FREE GAS & ELECTRIC CERTIFICATE
- NO COMMISSION
- NO RENT LOSS
- DIRECT PAYMENTS INTO YOUR BANK ACCOUNT

T: 020 8365 8877

400 - 402 West Green Road | London | N15 3PX

e: info@starestates.com | w : www.starestates.com

PARIKIAKI
WWW.PARIKIAKI.COM

Home | About | News | Sport | Paper | Events | Wine Festival | Event Tickets | Search

10-part Bakes series coming to CBBC for UK Cypriot Nikki Lilly

PARIKIAKI

New look.
Improved quality.

Editions available to purchase every Thursday in shops and every Saturday to download for free!

Click here to explore our online archives

Full Colour Printing Services

Get a quote

@parikiaki @parikiaki @parikiaki

Keep our distance, wash our hands, think of others and play our part.

All together〉

Keep our distance, wash our hands, think of others and play our part.

All together〉

ANEMONE Holidays

The best prices for holidays to Greece, Cyprus & Worldwide

0208 889 9207

Email bookings@anemone.co.uk
www.anemoneholidays.co.uk

Advertise With Us

Keep our distance, wash our hands, think of others and play our part.

All together〉

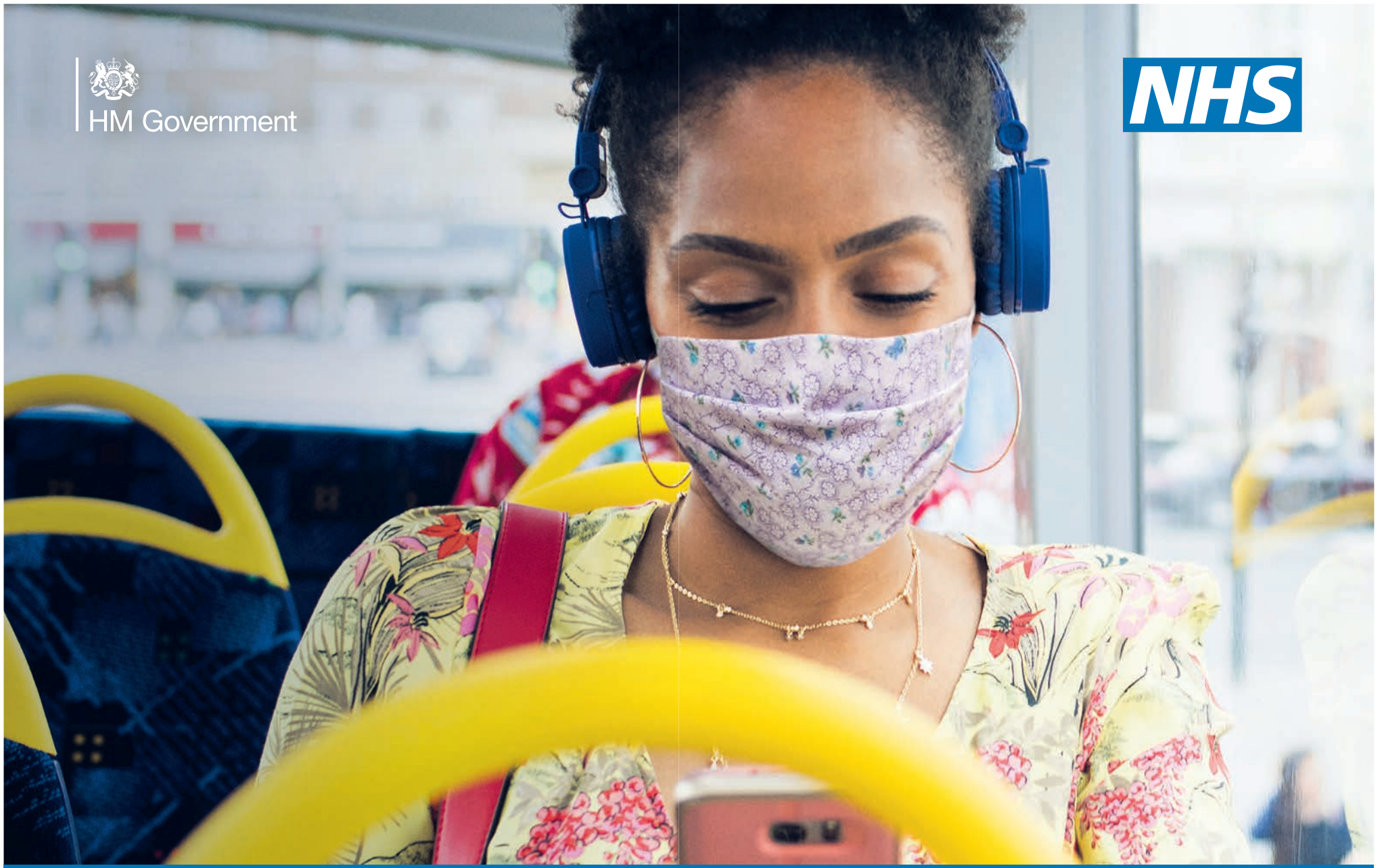

CORONAVIRUS
WEAR A FACE COVERING ON THE BUS

To help protect others, you must now
wear a face covering on public transport.

STAY ALERT › CONTROL THE VIRUS › SAVE LIVES